

## **Aula 00**

*PC-MG - Noções de Direito  
Constitucional - 2024 (Pós-Edital)*

Autor:

**Equipe Direito Constitucional  
Estratégia Concursos**

20 de Dezembro de 2024

# Índice

1) Apresentação do Curso de Direito Constitucional .....	3
2) Natureza, Conceito, Objeto e Conteúdo científico do Direito Constitucional .....	5
3) Sentidos de Constituição .....	9
4) Constituição: Estrutura e Elementos .....	16
5) Classificação das Constituições .....	21
6) Aplicabilidade das Normas Constitucionais .....	36
7) Hierarquia das Normas .....	45
8) Questões Comentadas - Constituição: Estrutura e Elementos - FGV .....	49
9) Questões Comentadas - Classificação das Constituições - FGV .....	50
10) Questões Comentadas - Aplicabilidade das Normas Constitucionais - FGV .....	70
11) Questões Comentadas - Hierarquia das Normas - FGV .....	87
12) Lista de Questões - Constituição: Estrutura e Elementos - FGV .....	89
13) Lista de Questões - Classificação das Constituições - FGV .....	90
14) Lista de Questões - Aplicabilidade das Normas Constitucionais - FGV .....	100
15) Lista de Questões - Hierarquia das Normas - FGV .....	108



## APRESENTAÇÃO E CRONOGRAMA DO CURSO

Olá, amigos do Estratégia Concursos.

Tudo bem?

É com enorme alegria que hoje damos início ao nosso curso de Direito Constitucional. Antes de qualquer coisa, pedimos licença para uma rápida apresentação e passagem de algumas orientações importantes. :)

Este curso contemplará uma abordagem teórica verticalizada no estudo do Direito Constitucional, incluindo a resolução de muitas questões da banca examinadora e uma preparação eficiente para concurso público. Da nossa parte, pode esperar o máximo de dedicação para produzir o melhor e mais completo conteúdo para vocês.

Os livros digitais contam com a produção intelectual originária dos professores **Ricardo Vale e Nádia Carolina**, além das atualizações e revisões elaboradas pela nossa equipe de professores em Direito Constitucional do Estratégia Concursos.

- **Nádia Carolina:** professora de Direito Constitucional desde 2011. Trabalhou como **Auditora-Fiscal da Receita Federal do Brasil** de 2010 a 2015, tendo sido aprovada no concurso de 2009. Tem larga experiência em concursos públicos, já tendo sido aprovada para os seguintes cargos: CGU 2008 (6º lugar), TRE/GO 2008 (22º lugar) ATA-MF 2009 (2º lugar), Analista-Tributário RFB (16º lugar) e AuditorFiscal RFB (14º lugar).
- **Ricardo Vale:** professor e sócio fundador do Estratégia Educacional. Entre 2008-2014, trabalhou como **Analista de Comércio Exterior** (ACE/MDIC), concurso no qual foi aprovado em 3º lugar. Ministro aulas presenciais e online nas disciplinas de Direito Constitucional, Comércio Internacional e Legislação Aduaneira. Além das aulas, possui três grandes paixões na vida: a Profª Nádia, a pequena Sofia e o pequeno JP (João Paulo)!! ☺

Uma recomendação importante! Procurem realizar o estudo das aulas em PDF realizando grifos e anotações próprias no material. Isso será fundamental para as **revisões** futuras do conteúdo. Mantenham também a resolução de **questões** como um dos pilares de seus estudos. Elas são essenciais para a fixação do conteúdo teórico.

Buscaremos sempre apresentar um PDF com bastante didática, a fim de que vocês possam realizar uma leitura de fácil compreensão e assimilação do conteúdo adequadamente. Tenham a certeza de que traremos, a cada aula, o aprofundamento necessário para a prova, em todos os tópicos fundamentais do Direito Constitucional.

Com essa estrutura e proposta, vocês realizarão uma **preparação completa** para o concurso, o que, evidentemente, será fundamental para a sua aprovação. Além do livro digital, vocês terão acesso a videoaulas, esquemas, slides, dicas de estudo e poderão fazer perguntas sobre as aulas em nosso fórum de dúvidas.



No caso das videoaulas, contaremos com a participação do nosso time de professores: [Nelma Fontana](#) e [Adriane Fauth](#), visando a produção de conteúdo para o curso extensivo e também os nossos eventos especiais e de reta final.

Dito tudo isso, já podemos partir para a nossa primeira aula! Todos preparados?

Uma ótima jornada e bons estudos!



## NATUREZA, CONCEITO, OBJETO E CONTEÚDO DO DIREITO CONSTITUCIONAL

Antes de tratarmos do Direito Constitucional propriamente dito, que será nosso objeto de estudo ao longo do curso, cabe antes fazermos uma reflexão acerca do Direito.

Em uma acepção mais comumente empregada, a expressão **Direito** é utilizada para designar o conjunto de prescrições com que se disciplina e se organiza a vida em sociedade. Onde houver sociedade, lá estará o direito (*ubi societas, ibi ius*), que reciprocamente também a pressupõe (*ubi ius, ibi societas*).

Essas prescrições são formuladas e cristalizadas em regras dotadas de **juridicidade**: ou seja, possuem **caráter jurídico**, o que as diferencia das demais regras de comportamento social e lhes confere eficácia garantida pelo Estado. Juridicidade é o atributo que distingue a regra do direito das demais regras de comportamento social, atuando como fronteira entre o jurídico e o não jurídico, caracterizando as **normas que pertencem aos sistemas de direito**, conjuntos de princípios e regras dotadas de legitimidade e obrigatoriedade<sup>1</sup>.

INDO MAIS FUNDO!



Norma jurídica é um gênero que possui duas espécies: regras e princípios.

Segundo Robert Alexy, "os **princípios** são normas que ordenam que algo seja realizado na maior medida possível, dentro das possibilidades jurídicas e reais existentes. Portanto, são **mandamentos de otimização**, caracterizados pelo fato de que podem ser **cumpridos em diferente grau** e que a medida devida de seu cumprimento não só depende das possibilidades reais como também das jurídicas. O âmbito das possibilidades jurídicas é determinado pelos princípios e regras opostos. Contrariamente, as **regras** são normas que **tão somente podem ser cumpridas ou não**. Se uma regra é válida, então deve se **fazer exatamente o que ela exige, nem mais nem menos**. Portanto, as regras contêm determinações no âmbito do fático e juridicamente possível. Isso significa que a diferença entre regras e princípios é qualitativa e não de grau. **Toda norma é uma regra ou um princípio**. [...] As regras e os princípios podem ser resumidos sob o conceito de norma. Tanto as regras como os princípios são normas porque ambos dizem o que deve ser. Ambos podem ser formulados com auxílio das expressões deônticas básicas do mandamento, da permissão e da proibição. Os princípios como as regras são razões para juízos concretos de dever ser, ainda quando

<sup>1</sup> AMARAL, Francisco. Direito Civil: Introdução. 7. ed. Rio de Janeiro: Renovar, 2008.



*sejam razões de um tipo muito diferente. A distinção entre regras e princípios é, pois, uma distinção entre dois tipos de normas.*<sup>2</sup>

Segundo José Afonso da Silva<sup>3</sup>, o Direito é fenômeno histórico-cultural, realidade ordenada, ou ordenação normativa da conduta segundo uma conexão de sentido. É um sistema normativo, podendo ser estudado por unidades estruturais que o compõem, sem perder de vista a totalidade de suas manifestações.

Essas unidades estruturais do sistema jurídico são conhecidas também como ramos da ciência jurídica e comportam subdivisões, tal qual se observa na tabela a seguir. É bom frisar que essa divisão não é pacífica na doutrina, havendo divergências pontuais entre os juristas sobre a classificação de determinadas disciplinas jurídicas. A divisão abaixo é encontrada na obra de José Afonso da Silva.

Direito	Público	Constitucional
		Administrativo
		Urbanístico
		Econômico
		Financeiro
		Tributário
		Processual
		Penal
		Internacional (público e privado)
		Social
	Privado	Previdenciário
		Civil
		Comercial (empresarial)

Voltando agora nossas atenções ao ramo do Direito Constitucional... nota-se que ele pertence à divisão de Direito Público. Pois bem, ainda segundo José Afonso da Silva, trata-se de um Direito Público fundamental porque se refere diretamente à organização e funcionamento do Estado, à articulação dos elementos primários do mesmo e ao estabelecimento das bases da estrutura política.

As normas de Direito Constitucional constituem uma ordem em que repousam a harmonia e a vida do grupo, porque estabelece equilíbrio entre seus elementos e na qual todas as demais disciplinas jurídicas centram seu ponto de apoio. Pode-se até mesmo dizer que o Direito Constitucional é um tronco do qual se separam os demais ramos do Direito.

<sup>2</sup> ALEXY, Robert. Teoria dos Direitos Fundamentais. 2. ed. São Paulo: Malheiros, 2011.

<sup>3</sup> SILVA, José Afonso da. Curso de direito constitucional positivo. 40. ed. São Paulo: Malheiros, 2017.



## Conceito e objeto do Direito Constitucional

ESCLARECENDO!

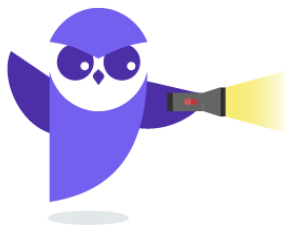

Para José Afonso da Silva, Direito Constitucional é o ramo do Direito Público que **expõe, interpreta e sistematiza os princípios e normas fundamentais do Estado**. Como esses princípios e normas fundamentais do Estado compõem o conteúdo das constituições, pode-se afirmar que o Direito Constitucional é a **ciência positiva das constituições**.

Segundo Paulo Bonavides, o Direito Constitucional tem basicamente por objeto **determinar a forma de Estado, a forma de governo e o reconhecimento dos direitos individuais**. Para ele, o estabelecimento de **poderes supremos, a distribuição da competência, a transmissão e o exercício da autoridade, a formulação dos direitos e das garantias individuais e sociais** são o **objeto** do Direito Constitucional contemporâneo<sup>4</sup>.

Já para José Afonso da Silva, cabe ao Direito Constitucional o estudo sistemático das normas que integram a constituição do Estado. Sendo ciência, há de ser forçosamente um conhecimento sistematizado sobre determinado **objeto**, e este é constituído pelas **normas fundamentais da organização do Estado**, isto é, pelas normas relativas à estrutura do Estado, forma de governo, modo de aquisição e exercício do poder, estabelecimento de seus órgãos, limites de sua atuação, direitos fundamentais do homem e respectivas garantias e regras básicas da ordem econômica e social<sup>5</sup>.

## Conteúdo científico do Direito Constitucional

Para terminarmos essas noções introdutórias, uma vez mais destacamos o magistério de José Afonso da Silva quanto às disciplinas que surgem do Direito Constitucional: (i) o Direito Constitucional Positivo ou Particular, (ii) o Direito Constitucional Comparado e (iii) o Direito Constitucional Geral.

<sup>4</sup> BONAVIDES, Paulo. Curso de Direito Constitucional. 22.ed. São Paulo: Malheiros, 2008.

<sup>5</sup> *Op. cit.*



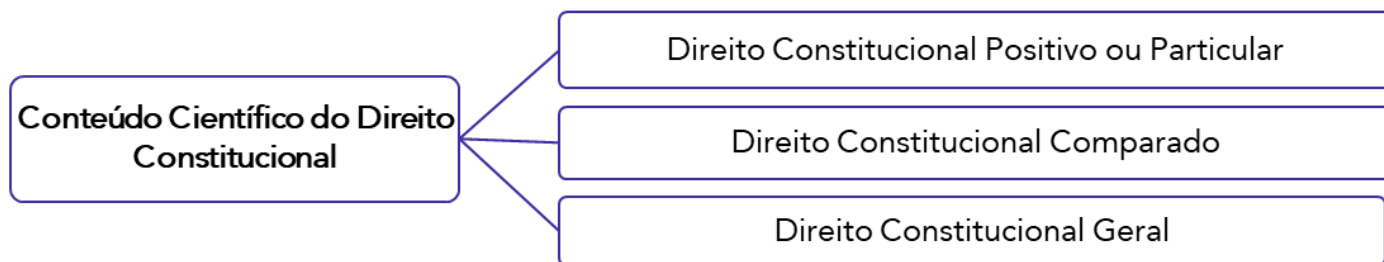

- (a) **Direito Constitucional Positivo (ou Particular)**: é o que tem por objeto o estudo dos princípios e normas de uma constituição concreta, de um Estado determinado. Abrange a interpretação, sistematização e crítica das normas jurídico-constitucionais desse Estado.
- (b) **Direito Constitucional Comparado**: é o estudo teórico das normas jurídico-constitucionais positivas de vários Estados (países), preocupando-se em destacar as singularidades e os contrastes entre eles. É um método que consiste em cotejar instituições políticas e jurídicas para extrair a evidência de semelhanças entre elas.
- (c) **Direito Constitucional Geral**: disciplina que delinea uma série de princípios de conceitos e de instituições que se acham em vários direitos positivos ou em grupos deles para classificá-los e sistematizá-los numa visão unitária.





## SENTIDOS DE CONSTITUIÇÃO

### Sentido sociológico

Iniciaremos o estudo das concepções de constituição apresentando seu sentido sociológico, que surgiu no século XIX, definido por **Ferdinand Lassalle**.

Na concepção sociológica, a Constituição é um **fato social**, e não uma norma jurídica. Busca-se definir o que a Constituição **“realmente é”**, ou seja, leva-se em conta seu caráter material (sua verdadeira essência), e não seu caráter formal (como foi criada).

Lassalle entende que a **Constituição real** e efetiva de um Estado consiste na **soma dos fatores reais de poder** que vigoram na sociedade; ela é, assim, um reflexo das relações de poder que existem no âmbito do Estado. Com efeito, é o embate das forças econômicas, sociais, políticas e religiosas que forma a Constituição real (efetiva) do Estado.

Na Prússia do tempo de Lassalle, os fatores reais de poder (forças econômicas, políticas e sociais) eram determinados pelo **choque de interesses** dos diversos atores do processo político: a monarquia, o Exército, a aristocracia, os grandes industriais, os banqueiros e também a pequena burguesia e a classe operária, ou seja, o povo. O **equilíbrio instável** entre esses interesses resultaria, segundo o autor, na **Constituição real**.

Na situação ideal, essa Constituição real, resultante dos fatores reais do poder, adquiriria expressão escrita. Uma vez que esses fatores fossem incorporados ao papel, tornar-se-iam verdadeiro Direito – instituições escritas.

Por outro lado, caso essa situação ideal não se concretizasse, a Constituição escrita seria **mera “folha de papel”**. O Estado teria, então, duas constituições: uma real, efetiva, correspondente à soma dos fatores reais de poder que o regessem; e outra, escrita, que consistiria apenas numa “folha de papel”. Em caso de conflito entre as duas, prevaleceria a primeira, ou seja, a efetiva.

Foi a partir dessa lógica que Lassalle entendeu que todo e qualquer Estado **sempre teve e sempre terá** uma constituição real e efetiva, independentemente da existência de um texto escrito. A existência das constituições não é algo dos “tempos modernos”; o que evoluiu do constitucionalismo fez foi criar constituições escritas, verdadeiras “folhas de papel”.

### Sentido político

Outra concepção de constituição que devemos conhecer é a preconizada por **Carl Schmitt**, a partir de sua obra “A Teoria da Constituição”, de 1920. Na sua visão, a Constituição seria fruto da vontade do povo, titular do poder constituinte; por isso mesmo é que essa teoria é considerada **decisionista** ou **voluntarista**.

Para Schmitt, a Constituição é uma **decisão política fundamental** que visa estruturar e organizar os elementos essenciais do Estado. A validade da Constituição, segundo ele, baseia-se na decisão política que lhe dá existência, e não na justiça de suas normas. Pouco importa, ainda, se



a Constituição corresponde ou não aos fatores reais de poder que imperam na sociedade; o que interessa tão somente é que a Constituição é um **produto da vontade** do titular do Poder Constituinte. Daí a teoria de Schmitt ser chamada de voluntarista ou decisionista.

Schmitt distingue **Constituição** de **leis constitucionais**. A primeira, segundo ele, dispõe apenas sobre matérias de grande relevância jurídica (decisões políticas fundamentais), como é o caso da organização do Estado, por exemplo. As segundas, por sua vez, seriam normas que fazem parte formalmente do texto constitucional, mas que tratam de assuntos de menor importância.

A concepção política de constituição guarda notória correlação com a classificação das normas em **materialmente constitucionais** e **formalmente constitucionais**. As normas materialmente constitucionais correspondem àquilo que Carl Schmitt denominou “Constituição”; por sua vez, normas formalmente constitucionais são o que o autor chamou de “leis constitucionais”.

## Sentido jurídico

Outra importante concepção de constituição foi a preconizada por **Hans Kelsen**, criador da Teoria Pura do Direito.

Nessa concepção, a Constituição é entendida como **norma jurídica pura**, sem qualquer consideração de cunho sociológico, político ou filosófico. Ela é a norma superior e fundamental do Estado, que organiza e estrutura o poder político, limita a atuação estatal e estabelece direitos e garantias individuais.

Para Kelsen, a Constituição não retira o seu fundamento de validade dos fatores reais de poder, é dizer, **sua validade não se apoia na realidade social do Estado**. Essa era, afinal, a posição defendida por Lassale, em sua concepção sociológica de constituição que, como é possível perceber, opunha-se fortemente à concepção kelseniana.

Com o objetivo de explicar o fundamento de validade das normas, Kelsen concebeu o ordenamento jurídico como um sistema em que há um **escalonamento hierárquico das normas**. Sob essa ótica, as normas jurídicas inferiores (normas fundadas) sempre retiram seu fundamento de validade das normas jurídicas superiores (normas fundantes). Assim, um decreto retira seu fundamento de validade das leis ordinárias; por sua vez, a validade das leis ordinárias apoia-se na Constituição.

Chega-se, então, a uma pergunta decisiva para que se possa completar a lógica do sistema: de qual norma a Constituição, enquanto Lei suprema do Estado, retira seu fundamento de validade?

A resposta a essa pergunta, elaborada por Hans Kelsen, depende da compreensão da Constituição a partir de dois sentidos: o **lógico-jurídico** e o **jurídico-positivo**.

No **sentido lógico-jurídico**, a Constituição é a **norma hipotética fundamental** (não real, mas sim imaginada, pressuposta) que serve como fundamento lógico transcendental da validade da Constituição em sentido jurídico-positivo. Essa norma não possui um enunciado explícito, consistindo apenas numa ordem, dirigida a todos, de obediência à Constituição positiva. É como se a norma fundamental hipotética dissesse o seguinte: “Obedeça-se à constituição positiva!”.



Já no **sentido jurídico-positivo**, a Constituição é a **norma positiva suprema**, que serve para regular a criação de todas as outras. É documento solene, cujo texto só pode ser alterado mediante procedimento especial. No Brasil, essa Constituição é, atualmente, a de 1988 (CF/88).

No sistema proposto por Kelsen, o fundamento de validade das normas está na hierarquia entre elas. Toda norma apoia sua validade na norma imediatamente superior. **Com a Constituição positiva (escrita) não é diferente**: seu fundamento de validade está na **norma hipotética fundamental**, que é norma pressuposta, imaginada.

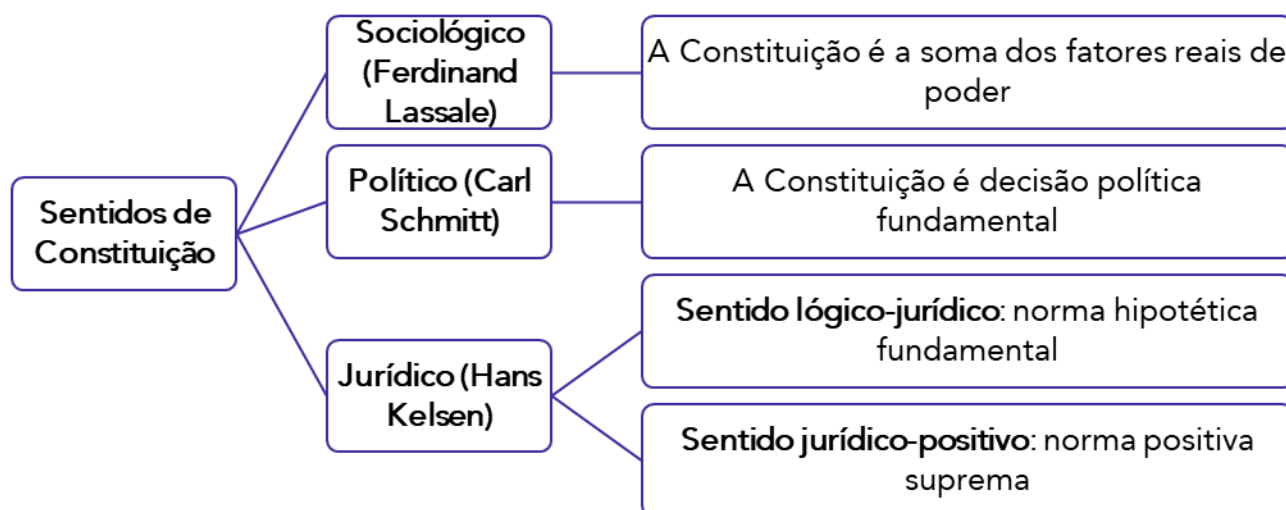

## Sentido cultural

Apesar de pouco cobrado em prova, é importante que saibamos o que significa a Constituição no sentido cultural, preconizado por **Meirelles Teixeira**. Para esse sentido, o Direito só pode ser entendido como objeto cultural, ou seja, uma **parte da cultura**. Isso porque **o Direito não é**:

- Real, uma vez que os seres reais pertencem à natureza, como uma pedra ou um rio, por exemplo.
- Ideal, uma vez que não se trata de uma relação (igualdade, diferença, metade, etc.) nem de uma quantidade ou figura matemática (números, formas geométricas, etc.) ou de uma essência, pois os seres ideais são imutáveis e existem fora do tempo e do espaço, enquanto o conteúdo das normas jurídicas varia através dos tempos, dos lugares, dos povos e da história.
- Puro valor, uma vez que, por meio de suas normas, apenas tenta concretizar ou realizar um valor, não se confundindo com ele.

Por isso, considerando que os seres são classificados em quatro categorias – reais, ideais, valores e objetos culturais –, o Direito pertence a esta última. Isso porque, **assim como a cultura, o Direito é produto da atividade humana**.

A partir dessa análise, chega-se ao conceito de **constituição total**, que é condicionada pela cultura do povo e também atua como condicionante dessa mesma cultura. Essa constituição



abrange todos os aspectos da vida da sociedade e do Estado, sendo uma **combinação de todas as concepções anteriores** – sociológica, política e jurídica.

## Força normativa da Constituição

O jurista alemão **Konrad Hesse**, autor da obra *A força normativa da Constituição*, é um dos responsáveis pelo conceito mais moderno e atual de constituição. Como o próprio nome da obra sugere, a linha de pensamento de Hesse vai no sentido de que a Constituição deve ser considerada uma **norma jurídica**, tendo, portanto, força normativa.

Trata-se de um ponto de vista que vai de encontro ao que afirma Ferdinand Lassale: para este, a Constituição seria uma simples "folha de papel" e um fato social (e não uma norma jurídica). Hesse **reconhece a importância da realidade** histórica social do tempo em que a Constituição foi editada, mas essa realidade temporal **não pode ser uma única condicionante** para a Constituição. Ou seja, para Hesse, em caso de conflito entre um fato social e a Constituição, esta deve preponderar.

Nesse sentido, para Hesse, não há que se falar em separação ou confusão entre "Constituição real" e "Constituição jurídica". Há um condicionamento mútuo entre elas.

Acerca disso, leia o excerto a seguir, retirado da obra de Konrad Hesse<sup>1</sup>:

*A norma constitucional não tem existência autônoma em face da realidade. A sua essência reside na sua vigência, ou seja, a situação por ela regulada pretende ser concretizada na realidade. [...] A pretensão de eficácia de uma norma constitucional não se confunde com as condições de sua realização; a pretensão de eficácia associa-se a essas condições como elemento autônomo. A Constituição não configura, portanto, apenas expressão de um ser, mas também de um dever ser; ela significa mais do que o simples reflexo das condições fáticas de sua vigência, particularmente as forças sociais e políticas. Graças à pretensão de eficácia, a Constituição procura imprimir ordem e conformação à realidade política e social. Determinada pela realidade social e, ao mesmo tempo, determinante em relação a ela, não se pode definir como fundamental nem a pura normatividade, nem a simples eficácia das condições sociopolíticas e econômicas. A força condicionante da realidade e a normatividade da Constituição podem ser diferenciadas; elas não podem, todavia, ser definitivamente separadas ou confundidas. [...] A "Constituição real" e a "Constituição jurídica" se condicionam mutuamente, mas não dependem, pura e simplesmente, uma da outra.*

Quanto mais o conteúdo de uma constituição corresponder à natureza do seu tempo, mais segura será a sua força normativa. Ela deve levar em conta não só os elementos sociais, políticos e econômicos dominantes, mas também **incorporar o estado espiritual do seu tempo**, algo que assegurará apoio e defesa da consciência geral da população em relação à Constituição:

<sup>1</sup> HESSE, Konrad. *A força normativa da Constituição*. Tradução de Gilmar Ferreira Mendes. Porto Alegre: S.A. Fabris, 1991.



*Um ótimo desenvolvimento da força normativa da Constituição depende não apenas do seu conteúdo, mas também de sua práxis. De todos os partícipes da vida constitucional exige-se partilhar aquela concepção anteriormente por mim denominada vontade de Constituição. Ela é fundamental, considerada global ou singularmente.*

Konrad Hesse atribui ao Direito Constitucional a tarefa de **concretização da força normativa da Constituição**, sobretudo porque esta não está assegurada de plano, "*configurando missão que, somente em determinadas condições poderá ser realizada de forma excelente*". A Ciência do Direito Constitucional "*cumpra seu mister quando envida esforços para evitar que as questões constitucionais se convertam em questões de poder*".

TOME NOTA!



Konrad Hesse entende que a Constituição deve ser entendida como a *ordem jurídica fundamental de uma comunidade ou o plano estrutural para a conformação jurídica de uma comunidade, segundo certos princípios fundamentais*, uma tarefa cuja realização só se torna possível porque a Lei Fundamental<sup>2</sup>:

- fixa os princípios diretores segundo os quais se deve formar a unidade política e desenvolver as tarefas estatais;
- define os procedimentos para a solução dos conflitos no interior da comunidade;
- disciplina a organização e o processo de formação da unidade política e da atuação estatal; e
- cria as bases e determina os princípios da ordem jurídica global.

INDO MAIS FUNDO!



<sup>2</sup> MENDES, Gilmar Ferreira; COELHO, Inocêncio Mártires; BRANCO, Paulo Gustavo Gonet. Curso de Direito Constitucional. 4. ed. São Paulo: Saraiva, 2009.



A obra de Pedro Lenza<sup>3</sup> consigna outra classificação: seria a **Constituição dúctil** (ou maleável, suave), assim denominada pelo jurista Gustavo Zagrebelsky:

*"[...] para exprimir a necessidade de a Constituição acompanhar a perda do centro ordenador do estado e refletir o pluralismo social, político e econômico. Neste sentido, a uma Constituição caberá a tarefa básica de assegurar apenas as condições possibilitadoras de uma vida em comum, mas já não lhe pertence realizar diretamente um projeto predeterminado dessa vida comunitária. As Constituições concebem-se, pois, como plataformas de partida para a realização de políticas constitucionais diferenciadas que utilizem em termos inventivos os 'vários materiais de construção' semeados nos textos constitucionais".*

Logo, a sobrevivência da sociedade complexa, pluralista e democrática, reconhecendo-se a importância de uma dogmática "fluida", depende da identificação de um modelo de constituição dúctil (maleável) a assegurar, dentro dos seus limites e de uma perspectiva de coexistência, a espontaneidade da vida social e, assim, as condições para a vida em comum.

#### HORA DE PRATICAR!



(CRP/MA – 2021) Para Konrad Hesse, o documento escrito com o nome de constituição, se não espelhar fielmente a soma dos fatores reais de poder que coexistem em uma sociedade, não será de serventia alguma, não passando de um pedaço de papel.

#### Comentários:

A alternativa expressa, na verdade, o sentido sociológico de constituição elaborado por Ferdinand Lassale. Konrad Hesse é o jurista que defendeu a força normativa da Constituição. Questão errada.

(FAPESP – 2018) No tocante ao tema conceito de constituição, existem pensadores e doutrinadores que formularam concepções de constituição segundo seus diferentes sentidos. Consequentemente, é correto afirmar que Ferdinand Lassale, Carl Schmitt e Hans Kelsen estão ligados às concepções de constituição, respectivamente, nos sentidos sociológico, político e jurídico.

#### Comentários:

Lassale é responsável pelo conceito sociológico de constituição, em que ela é a soma dos fatores reais do poder. Schmitt, por sua vez, define constituição em seu sentido político, considerando-a decisão política fundamental. Por fim, Hans Kelsen preconiza constituição em sentido jurídico, como norma hipotética fundamental da qual se extrai a validade de todo o ordenamento jurídico.

Questão correta.

<sup>3</sup> LENZA, Pedro. Direito Constitucional. 25. ed. São Paulo: Saraiva Educação, 2021.



(TJ-PR – 2017) Em sentido sociológico, a Constituição deve ser entendida como a norma que se refere à decisão política estruturante da organização do Estado.

**Comentários:**

A Constituição em sentido sociológico é a *soma dos fatores reais de poder* que vigoram na sociedade. Questão errada.

(PC/DF – 2015) Hans Kelsen concebe dois planos distintos do direito: o jurídico-positivo, que são as normas positivadas; e o lógico-jurídico, situado no plano lógico, como norma fundamental hipotética pressuposta, criando-se uma verticalidade hierárquica de normas.

**Comentários:**

No sentido lógico-jurídico, a Constituição é a norma hipotética fundamental. Já no sentido jurídico-positivo, a Constituição é a norma positiva suprema. Questão correta.

(PC/DF – 2015) De acordo com o sentido político de Carl Schmitt, a constituição é o somatório dos fatores reais do poder dentro de uma sociedade. Isso significa que a constituição somente se legitima quando representa o efetivo poder social.

**Comentários:**

No sentido sociológico, preconizado por Ferdinand Lassale, a Constituição é a soma dos fatores reais de poder. Questão errada.

(PC/DF – 2015) De acordo com o sentido sociológico de Ferdinand Lassale, a constituição não se confunde com as leis constitucionais. A constituição, como decisão política fundamental, irá cuidar apenas de determinadas matérias estruturantes do Estado, como órgãos do Estado, e dos direitos e das garantias fundamentais, entre outros.

**Comentários:**

Carl Schmitt é quem fez a distinção entre Constituição e “leis constitucionais”. Questão errada.

## Concepção estrutural da Constituição

José Afonso da Silva<sup>4</sup> aponta que as concepções de Lassale, Schmitt ou Kelsen, por exemplo, pecam pela unilateralidade. Nesse sentido, vários juristas têm tentado formular um conceito unitário de constituição, concebendo-a em sentido que revele conexão de suas normas com a totalidade da vida coletiva. É o que se conhece como “**Constituição Total**”.

“A Constituição é algo que tem, (i) **como forma**, um complexo de normas (escritas ou costumeiras); (ii) **como conteúdo**, a conduta humana motivada pelas relações sociais (econômicas, políticas, religiosas); (iii) **como fim**, a realização dos valores que apontam para o existir da comunidade; e, finalmente, (iv) **como causa criadora e recriadora**, o poder que emana do povo. Não pode ser compreendida e interpretada, se não se tiver em mente essa estrutura, considerada como **conexão de sentido**, como é tudo aquilo que integra um conjunto de valores”.

<sup>4</sup> SILVA, José Afonso da. Curso de Direito Constitucional Positivo. 40. ed. São Paulo: Malheiros, 2017.



## CONCEITO DE CONSTITUIÇÃO

O estudo do Direito Constitucional – e do Direito, como um todo – necessariamente começa com a seguinte pergunta: o que se entende por Constituição?

Objeto de estudo do Direito Constitucional, a Constituição é a **lei fundamental e suprema de um Estado**, criada pela vontade soberana do povo. É ela que determina a **organização político-jurídica** do Estado, dispendo sobre a sua forma, os órgãos que o integram e as competências destes e, finalmente, a aquisição e o exercício do poder. Cabe também a ela estabelecer as limitações ao poder do Estado e enumerar os direitos e as garantias fundamentais.<sup>1</sup>

Na doutrina de Paulo Bonavides, Constituição, do ponto de vista **material** (ou seja, acerca do seu conteúdo), é o conjunto de normas pertinentes à organização do poder, à distribuição de competência, ao exercício da autoridade, à forma de governo, aos direitos da pessoa humana, tanto individuais como sociais. Tudo quanto for, enfim, **conteúdo básico referente à composição e ao funcionamento da ordem política** exprime o aspecto material da Constituição<sup>2</sup>. São as determinações mais importantes e merecedoras de serem designadas como matéria constitucional.

Por outro lado, há normas enxertadas no corpo da Constituição que não se referem aos elementos básicos ou institucionais de organização política. São normas de **aparência constitucional**, portanto. Logo, tudo o que está na Constituição tem aspecto **formal**, porquanto está incorporado ao texto da Carta.

A concepção de **constituição ideal** foi preconizada por J. J. Canotilho. Trata-se de constituição de **caráter liberal**, que apresenta os seguintes elementos:

- a) Deve ser escrita.
- b) Deve conter um sistema de direitos fundamentais individuais (liberdades negativas).
- c) Deve conter a definição e o reconhecimento do princípio da separação dos poderes.
- d) Deve adotar um sistema democrático formal.

Note que todos esses elementos estão intrinsecamente relacionados à **limitação do poder coercitivo do Estado**. Cabe destacar, por estar relacionado ao conceito de constituição ideal, o que dispõe o art. 16 da Declaração dos Direitos do Homem e do Cidadão (1789): *"Toda sociedade na qual não está assegurada a garantia dos direitos nem determinada a separação de poderes, não tem constituição"*.

É importante ressaltar que a doutrina não é pacífica quanto à definição do conceito de constituição, podendo este ser analisado a partir de **diversas concepções**. Isso porque o Direito não pode ser estudado isoladamente em relação a outras ciências sociais, como Sociologia e Política, por exemplo.

<sup>1</sup> MORAES, Alexandre de. *Constituição do Brasil Interpretada e Legislação Constitucional*, 9ª edição. São Paulo Editora Atlas: 2010, pp. 17.

<sup>2</sup> BONAVIDES, Paulo. *Curso de Direito Constitucional*. 22. Ed. São Paulo: Malheiros, 2008.





## ESTRUTURA DAS CONSTITUIÇÕES

As Constituições, de forma geral, dividem-se em três partes: **preâmbulo**, **parte dogmática** e **disposições transitórias**.

O **preâmbulo** é a parte que antecede o texto constitucional propriamente dito. Tem como função definir as **intenções do legislador constituinte**, proclamando os princípios da nova constituição e rompendo com a ordem jurídica anterior. Além disso, serve de elemento de integração dos artigos que lhe seguem, bem como **orienta a sua interpretação**. Também sintetiza a ideologia do Poder Constituinte Originário, expondo os valores por ele adotados e os objetivos por ele perseguidos.

Segundo o Supremo Tribunal Federal, o preâmbulo **não é norma constitucional**. Portanto, não serve de parâmetro para a declaração de inconstitucionalidade e não estabelece limites para o Poder Constituinte Derivado, seja ele Reformador ou Decorrente. Por isso, o STF entende que suas disposições **não são de reprodução obrigatória pelas Constituições Estaduais**. Segundo o STF, o Preâmbulo **não dispõe de força normativa, não tendo caráter vinculante**<sup>3</sup>. Apesar disso, a doutrina não o considera juridicamente irrelevante, uma vez que deve ser uma das linhas mestras interpretativas do texto constitucional.<sup>4</sup>

Nesse sentido, é importante conhecermos o que diz o preâmbulo da nossa atual Carta Magna. Veja a transcrição dele a seguir:

Nós, representantes do povo brasileiro, reunidos em Assembleia Nacional Constituinte para instituir um Estado Democrático, destinado a assegurar o exercício dos direitos sociais e individuais, a liberdade, a segurança, o bem-estar, o desenvolvimento, a igualdade e a justiça como valores supremos de uma sociedade fraterna, pluralista e sem preconceitos, fundada na harmonia social e comprometida, na ordem interna e internacional, com a solução pacífica das controvérsias, promulgamos, sob a proteção de Deus, a seguinte  
**CONSTITUIÇÃO DA REPÚBLICA FEDERATIVA DO BRASIL:**

Note a menção a princípios caros ao nosso ordenamento jurídico, como **liberdade**, **segurança**, **bem-estar**, **desenvolvimento**, **igualdade** e **justiça**. O próprio preâmbulo afirma que se trata de **valores supremos** de uma sociedade fraterna, pluralista e sem preconceitos.

A **parte dogmática** da Constituição é o texto constitucional propriamente dito, que prevê os direitos e deveres criados pelo Poder Constituinte. Trata-se do corpo permanente da Carta Magna, que, na CF/88, vai do art. 1º ao 250. Destaca-se que falamos em **"corpo permanente"** porque, a princípio, essas normas não têm caráter transitório, embora possam ser modificadas pelo Poder Constituinte Derivado Reformador, mediante Emenda Constitucional.

Por fim, a **parte transitória** da Constituição visa **integrar a ordem jurídica antiga à nova**, quando do advento de uma nova Constituição, garantindo a segurança jurídica e evitando o colapso entre um ordenamento jurídico e outro. Suas normas são **formalmente constitucionais**, embora, no texto da CF/88, apresente numeração própria (veja ADCT – Ato das Disposições Constitucionais Transitórias). Assim como a parte dogmática, **a parte transitória pode ser**

<sup>3</sup> ADI 2.076-AC, Rel. Min. Carlos Velloso, DJU de 23.08.2002.

<sup>4</sup> MORAES, Alexandre de. *Constituição do Brasil Interpretada e Legislação Constitucional*, 9ª edição. São Paulo Editora Atlas: 2010, pp. 53-55



modificada por reforma constitucional. Além disso, também pode servir como paradigma para o controle de constitucionalidade das leis.

HORA DE PRATICAR!



(FUB – 2022) Por ser norma jurídica, a CF é dotada de força normativa para vincular e impor os seus comandos, a exemplo de seu preâmbulo, que possui força normativa de reprodução obrigatória nas constituições dos estados-membros da Federação.

Comentários:

Conforme o posicionamento do Supremo Tribunal Federal, o preâmbulo constitucional não se trata de norma de reprodução obrigatória: "[...] II. - *Preâmbulo da Constituição: não constitui norma central. Invocação da proteção de Deus: não se trata de norma de reprodução obrigatória na Constituição estadual, não tendo força normativa. [...]*" (STF – ADI 2.076). Questão errada.

(ALESE – 2018) O preâmbulo da Constituição Federal brasileira é norma de reprodução obrigatória nas Constituições Estaduais.

Comentários:

Segundo o STF, o preâmbulo da Constituição Federal brasileira não é norma de reprodução obrigatória nas Constituições Estaduais, por não ser norma constitucional. Questão errada.

(DPE-MS – 2014) O preâmbulo da Constituição não constitui norma central, não tendo força normativa e, conseqüentemente, não servindo como paradigma para a declaração de inconstitucionalidade.

Comentários:

O preâmbulo não tem força normativa e, em razão disso, não serve de paradigma para o controle de constitucionalidade. Questão correta.

CHEGA MAIS



## ELEMENTOS DAS CONSTITUIÇÕES

Embora as Constituições formem um todo sistematizado, suas normas estão agrupadas em títulos, capítulos e seções, com conteúdo, origem e finalidade diferentes. Diz-se, por isso, que a Constituição tem **caráter polifacético**, ou seja, que possui “muitas faces”.

A fim de melhor compreender cada uma dessas faces, a doutrina agrupa as normas constitucionais conforme suas finalidades, no que se denominam elementos da constituição. Segundo José Afonso da Silva, esses elementos formam **cinco categorias**:

- a) **Elementos orgânicos** — compreendem as normas que regulam a estrutura do Estado e do Poder. Exemplos: Título III (Da Organização do Estado) e IV (Da Organização dos Poderes e do Sistema de Governo).
- b) **Elementos limitativos** — compreendem as normas que compõem os direitos e as garantias fundamentais, **limitando a atuação do poder estatal**. Os direitos sociais, que são aqueles que exigem prestações positivas do Estado em favor dos indivíduos, não se enquadram como elementos limitativos. Exemplo: Título II (Dos Direitos e Garantias Fundamentais), exceto Capítulo II (Dos Direitos Sociais).
- c) **Elementos socioideológicos** — são as normas que traduzem o compromisso das Constituições modernas com o bem-estar social. Tais normas refletem a existência do Estado social, intervencionista, prestacionista. Exemplos: Capítulo II do Título II (Dos Direitos Sociais), Títulos VII (Da Ordem Econômica e Financeira) e VIII (Da Ordem Social).
- d) **Elementos de estabilização constitucional** — compreendem as normas destinadas a prover solução de conflitos constitucionais, bem como a defesa da Constituição, do Estado e das instituições democráticas. São instrumentos de defesa do Estado, com vistas a promover a paz social. Exemplos: art. 102, I, “a” (ação de inconstitucionalidade) e arts. 34 a 36 (intervenção).
- e) **Elementos formais de aplicabilidade** — compreendem as normas que estabelecem regras de aplicação da Constituição. Exemplos: preâmbulo, disposições constitucionais transitórias e art. 5º, § 1º, que estabelece que as normas definidoras dos direitos e das garantias fundamentais têm aplicação imediata.

#SOU CORUJA



## SUPREMACIA DA CONSTITUIÇÃO

Segundo José Afonso da Silva<sup>5</sup>, a rigidez constitucional decorre da maior dificuldade para sua modificação do que para a alteração das demais normas jurídicas da ordenação estatal. Da rigidez emana, como primordial consequência, o princípio da **supremacia da Constituição**.

Significa que a Constituição se coloca no **vértice do sistema jurídico do país**, a que confere validade, e que todos os **poderes estatais são legítimos na medida em que ela os reconheça e na proporção por ela distribuídos**. É nela que se encontram a própria estruturação do Estado e a organização de seus órgãos; é nela que se acham as normas fundamentais de Estado, e só nisso se notará sua superioridade em relação às demais normas jurídicas.

A atual Constituição Brasileira, promulgada em 5 de outubro de 1988, é **rígida**. Em consequência, é a lei fundamental e suprema do Estado brasileiro. Toda autoridade só nela encontra fundamento e só ela confere poderes e competências governamentais. Nem o governo federal, nem os governos estaduais, nem os dos Municípios ou do Distrito Federal são soberanos, porque todos são limitados, expressa ou implicitamente, pelas normas positivas daquela lei fundamental. Exercem suas atribuições nos termos nela estabelecidos.

Todas as normas que integram a ordenação jurídica nacional só serão válidas se se conformarem com as normas da Constituição Federal<sup>6</sup>.

---

<sup>5</sup> SILVA, José Afonso da. Curso de Direito Constitucional Positivo. 40. ed. São Paulo: Malheiros, 2017

<sup>6</sup> *Op. cit.*



## CLASSIFICAÇÃO DAS CONSTITUIÇÕES

Ao estudar as diversas constituições, a doutrina propõe diversos critérios para classificá-las. É justamente isso o que estudaremos a partir de agora: a **classificação das constituições**, levando em consideração variados critérios.

### Classificação quanto à origem

As constituições classificam-se quanto à origem em:

- a) **Outorgadas** (impostas, ditatoriais, autocráticas) — são aquelas impostas, que surgem **sem participação popular**. Resultam de ato unilateral de vontade da classe ou pessoa dominante no sentido de limitar seu próprio poder, por meio da outorga de um texto constitucional. **Exemplos:** Constituições brasileiras de 1824, 1937 e 1967 e a EC nº 01/1969. Costuma-se nomear de "Cartas" as constituições outorgadas.
- b) **Democráticas** (populares, promulgadas ou votadas) — nascem com participação popular, por **processo democrático**. Normalmente, são fruto do trabalho de uma Assembleia Nacional Constituinte, convocada especialmente para sua elaboração. **Exemplos:** Constituições brasileiras de 1891, 1934, 1946 e 1988.
- c) **Cesaristas** (bonapartistas) — são outorgadas, mas necessitam de referendo popular. O texto é produzido sem qualquer participação popular, cabendo ao povo apenas a sua ratificação.
- d) **Dualistas** (pactuadas) — são resultado do compromisso instável entre duas forças antagônicas: de um lado, a monarquia enfraquecida; do outro, a burguesia em ascensão. Essas constituições estabelecem uma limitação ao poder monárquico, formando as chamadas monarquias constitucionais.

HORA DE PRATICAR!



(Receita Federal – 2023) Em determinado País, o grupo político que assumiu o poder com o uso da força solicitou que uma comissão de notáveis elaborasse um projeto de Constituição. Ato contínuo, após realizar os ajustes que lhe pareciam necessários, submeteu-o a um plebiscito, com o objetivo de lhe conferir uma aparente legitimidade, o que resultou na sua aprovação popular. Ato contínuo à aprovação, o texto constitucional foi publicado e sua observância se tornou obrigatória. Essa Constituição, no entanto, foi moldada pelo grupo político dominante com o intuito de atender aos seus objetivos.

A Constituição do referido País se compatibiliza com a classificação como cesarista e semântica.

Comentários:



Uma constituição cesarista (ou bonapartista) é outorgada, mas necessita de referendo popular. É exatamente a situação retratada na questão, já que um grupo político assumiu o poder com o uso da força e procedeu à elaboração de uma nova Carta. Essa constituição foi posteriormente submetida a referendo popular para ter eficácia. Veremos mais à frente que a classificação de constituição semântica também se amolda ao caso da questão, pois ela não tem por objetivo regular a política estatal. Visa apenas formalizar a situação existente do poder político, em benefício dos seus detentores. Questão correta.

(DPE-PR – 2017) As constituições cesaristas, normalmente autoritárias, partem de teorias preconcebidas, de planos e sistemas prévios e de ideologias bem declaradas.

Comentários:

As constituições cesaristas são aquelas que, após serem impostas (outorgadas), precisam ser aprovadas em um referendo popular. **Não há relação** entre “constituições cesaristas” e a existência de uma ideologia bem declarada. Questão errada.

(PC / DF – 2015) As constituições outorgadas são aquelas que, embora confeccionadas sem a participação popular, para entrarem em vigor, são submetidas à ratificação posterior do povo por meio de referendo.

Comentários:

As constituições cesaristas é que são submetidas à ratificação por meio de referendo popular. Questão errada.

## Classificação quanto à forma

No que concerne à **forma**, as constituições podem ser:

a) **Escritas** (instrumentais) — são constituições elaboradas por um **órgão constituinte especialmente encarregado** dessa tarefa e que as sistematiza em **documentos solenes**, com o propósito de fixar a organização fundamental do Estado. Subdividem-se em:

- **codificadas** (unitárias) — quando suas normas se encontram em um único texto. Nesse caso, o órgão constituinte optou por inserir todas as normas constitucionais em um único documento, escrito. A **Constituição de 1988** é escrita, do tipo codificada.

- **legais** (variadas, pluritextuais ou inorgânicas) — quando suas normas se encontram em diversos documentos solenes. Aqui, o órgão constituinte optou por não inserir todas as normas constitucionais num mesmo documento.

b) **Não escritas** (costumeiras ou consuetudinárias) — são constituições cujas normas estão em variadas fontes normativas, como as **leis, os costumes, a jurisprudência, os acordos e as convenções**. Nesse tipo de constituição, não há um órgão especialmente encarregado de elaborar a constituição; são **vários os centros de produção de normas**. Um exemplo de constituição não escrita é a Constituição inglesa.



DESPENCA NA PROVA!



Muito cuidado com um detalhe, pessoal!

As **constituições não escritas**, ao contrário do que muitos podem ser levados a pensar, **possuem também normas escritas**. Elas não são formadas apenas por costumes. As leis e convenções (normas escritas) também fazem parte dessas constituições. É importante frisar que não há um documento solene e codificado chamado de "Constituição", mas isso não impede a existência de normas constitucionais escritas.

A constituição é codificada quando se apresenta em um único documento. Já a constituição legal, também chamada de inorgânica ou variada, é formada por vários documentos que contêm valores constitucionais.

HORA DE PRATICAR!



(TCE – PI – 2014) As denominadas Constituições legais ou inorgânicas caracterizam-se por contemplar expressivo conjunto de normas apenas formalmente constitucionais.

Comentários:

A característica central das constituições legais é que seu conteúdo está disperso em diversos documentos solenes. Questão errada.

## Classificação quanto ao modo de elaboração

No que se refere ao **modo de elaboração**, as constituições podem ser:

a) **Dogmáticas** (sistemáticas) — **são escritas**, tendo sido elaboradas por um órgão constituído para essa finalidade em um determinado momento, **segundo os dogmas e valores então em voga**. Subdividem-se em:

- **ortodoxas** — quando refletem uma só ideologia.

- **heterodoxas** (ecléticas) — quando suas normas se originam de ideologias distintas. A Constituição de 1988 é **dogmática eclética**, uma vez que adotou, como fundamento do Estado, o pluralismo político (art. 1º, CF). As constituições ecléticas também são denominadas de **constituições compromissórias**, uma vez que resultam de diversos



compromissos constitucionais entre grupos políticos antagônicos, resultando em um texto composto de normas de diferentes ideologias.

b) **Históricas** — também chamadas costumeiras, são do tipo **não escritas**. São **criadas lentamente com as tradições**, sendo uma síntese dos valores históricos consolidados pela sociedade. São, por isso, mais estáveis que as dogmáticas. É o caso da Constituição inglesa.

José Afonso da Silva destaca que não se deve confundir o conceito de constituição histórica com o de constituição flexível. As constituições históricas são, de fato, **juridicamente flexíveis** (sofrem modificação por processo não dificultoso, podendo ser modificadas pelo legislador ordinário), mas normalmente são **política e socialmente rígidas**, uma vez que, por serem produto do lento evoluir dos valores da sociedade, raramente são modificadas.

HORA DE PRATICAR!



(PC / DF – 2015) As constituições podem ser ortodoxas, quando reunirem uma só ideologia, como a Constituição Soviética de 1977, ou ecléticas, quando conciliarem várias ideologias em seu texto, como a Constituição Brasileira de 1988.

**Comentários:**

A CF/88 é eclética, pois suas normas originam-se de ideologias distintas. Por outro lado, a Constituição Soviética de 1977 pode ser apontada como constituição ortodoxa, pois é baseada apenas em uma única ideologia: a ideologia comunista. Questão correta.

## Classificação quanto à estabilidade

Na classificação das constituições quanto à **estabilidade**, leva-se em conta o grau de dificuldade para a modificação do texto constitucional. As constituições são, segundo esse critério, divididas em:

a) **Imutáveis** (graníticas, intocáveis ou permanentes) — são aquelas constituições cujos textos **não podem ser modificados jamais**. Têm a pretensão de serem eternas. Alguns autores não admitem sua existência.

b) **Super-rígidas** — são as constituições em que há um núcleo intangível (cláusulas pétreas), sendo as demais normas alteráveis por processo legislativo diferenciado, mais dificultoso que o ordinário. Trata-se de uma classificação adotada apenas por **Alexandre de Moraes**, para quem a **CF/88 é do tipo super-rígida**. Só para recordar: as cláusulas pétreas são dispositivos que não podem sofrer emendas (alterações) tendentes a aboli-las. Estão arroladas no § 4º do art. 60 da Constituição. Na maior parte das questões, essa classificação não é cobrada.

c) **Rígidas** — são aquelas modificadas por procedimento mais dificultoso do que aqueles pelos quais se modificam as demais leis. **É sempre escrita**, mas vale lembrar que a recíproca não é verdadeira: nem toda constituição escrita é rígida. **A CF/88 é rígida**, pois exige procedimento especial para sua modificação por meio de emendas constitucionais:





votação em dois turnos, nas duas Casas do Congresso Nacional e aprovação de pelo menos três quintos dos integrantes das Casas Legislativas (art. 60, §2º, CF/88). **Exemplos:** Constituições de 1891, 1934, 1937, 1946, 1967 e 1988.

d) **Semirrígidas ou semiflexíveis** — para algumas normas, o processo legislativo de alteração é mais dificultoso que o ordinário; para outras, não. Um exemplo é a **Carta Imperial do Brasil (1824)**, que exigia procedimento especial para modificação de artigos que tratassem de direitos políticos e individuais, bem como de limites e atribuições respectivas dos Poderes. As normas referentes a todas as demais matérias poderiam ser alteradas por procedimento usado para modificar as leis ordinárias.

e) **Flexíveis** — podem ser modificadas pelo **procedimento legislativo ordinário**, ou seja, pelo mesmo processo legislativo usado para modificar as leis comuns.

É importante salientar que a **maior ou menor rigidez da constituição não lhe assegura estabilidade**. Sabe-se hoje que esta se relaciona mais com o amadurecimento da sociedade e das instituições estatais do que com o processo legislativo de modificação do texto constitucional. Não seria correta, portanto, uma questão que afirmasse que uma constituição rígida é mais estável. Veja o caso da CF/88, que já sofreu dezenas de emendas.

INDO MAIS FUNDO!



Da **rigidez constitucional** decorre o princípio da **supremacia da Constituição**. É que, em virtude da necessidade de processo legislativo especial para que uma norma seja inserida no texto constitucional, fica claro, por consequência lógica, que as normas constitucionais estão em patamar hierárquico superior ao das demais normas do ordenamento jurídico.

Assim, as normas que forem incompatíveis com a Constituição serão consideradas inconstitucionais. Tal fiscalização de validade das leis é realizada por meio do denominado “controle de constitucionalidade”, que tem como **pressuposto a rigidez constitucional**.

HORA DE PRATICAR!



(FUB – 2022) A CF é classificada, quanto à estabilidade, como rígida, ou seja, para a alteração do texto constitucional, exige-se um processo legislativo especial e mais cerimonioso que o procedimento adotado para a alteração de normas não constitucionais, não podendo a CF estar sujeita a mutações ao sabor das dificuldades passageiras.



### Comentários:

Quanto à estabilidade, as constituições rígidas possuem um processo legislativo de modificação mais complexo comparado ao da legislação infraconstitucional. Nesse sentido, o processo legislativo destinado à aprovação de emendas constitucionais ocorre conforme o rito estabelecido pelo § 2º do art. 60 da CF/88, sendo necessária a realização de votação em cada Casa do Congresso Nacional (dupla votação), em dois turnos, considerando-se aprovada se obtiver, em ambos, três quintos dos votos dos respectivos membros. Questão correta.

(UEG – 2015) A CF/88 pode ser definida como semirrígida, pois apresenta dispositivos que podem ser emendados por meio de lei (normas apenas formalmente constitucionais), ao passo que as normas materialmente constitucionais só podem ser alteradas por meio de emendas à constituição.

### Comentários:

A CF/88 é classificada como *rígida*, pois somente pode ser modificada por um procedimento mais dificultoso do que o das leis ordinárias. Na história brasileira, a Constituição de 1824 era *semirrígida*. Questão errada.

## Classificação quanto ao conteúdo

Para entender a classificação das constituições quanto ao conteúdo, é fundamental deixarmos bem claro, primeiro, o que são **normas materialmente constitucionais** e o que são **normas formalmente constitucionais**.

**Normas materialmente constitucionais** são aquelas cujo conteúdo é tipicamente constitucional, é dizer, são normas que regulam os **aspectos fundamentais da vida do Estado** (forma de Estado, forma de governo, estrutura do Estado, organização do Poder e os direitos fundamentais). Essas normas, estejam inseridas ou não no texto escrito da Constituição, formam a chamada “Constituição material” do Estado.

É relevante destacar que **não há consenso doutrinário** sobre quais são as normas materialmente constitucionais. É inegável, contudo, que há certos assuntos, como os direitos fundamentais e a organização do Estado, que são considerados pelos principais constitucionalistas como normas materialmente constitucionais.

Por outro lado, **normas formalmente constitucionais** são todas aquelas que, **independentemente do conteúdo**, estão **contidas em documento escrito elaborado solenemente** pelo órgão constituinte. Avalia-se apenas o processo de elaboração da norma: o conteúdo não importa. Se a norma faz parte de um texto constitucional **escrito e rígido**, ela será formalmente constitucional.

Cabe, aqui, fazer uma importante observação. Um **pressuposto** para que uma norma seja considerada formalmente constitucional é a **existência de uma constituição rígida** (alterável por procedimento mais difícil do que o das leis). Ora, em um Estado que adota constituição flexível, não cabe falar em normas formalmente constitucionais; não há, afinal, nesse tipo de Estado, distinção entre o processo legislativo de elaboração das leis e o das normas que alteram a Constituição.

Em uma constituição escrita e rígida, há normas que são **apenas formalmente constitucionais** e outras que são, ao mesmo tempo, **material e formalmente constitucionais**. Um exemplo clássico é o art. 242, § 2º, da CF/88, que dispõe que o Colégio Pedro II, localizado na cidade do Rio de Janeiro, será mantido na órbita federal. Por estar no texto da Constituição, esse dispositivo é,



inegavelmente, uma norma formalmente constitucional. No entanto, o seu conteúdo não é essencial à organização do Estado, motivo pelo qual é possível afirmar que se trata de uma norma apenas formalmente constitucional. Por outro lado, o art. 5º, inciso III, da CF/88 (“ninguém será submetido a tortura nem a tratamento desumano ou degradante”) é norma material e formalmente constitucional.

As normas formalmente constitucionais podem, portanto, ser materialmente constitucionais, ou não. No último caso, sua **inserção no texto constitucional** visa sublinhar sua importância, dando-lhes a **estabilidade que a constituição rígida confere a todas as suas normas**<sup>1</sup>.

Feitas essas considerações, voltemos à classificação das constituições que, quanto ao conteúdo, podem ser:

a) **Constituição material** — É o conjunto de normas, **escritas ou não**, que regulam os aspectos essenciais da vida estatal. Sob essa ótica, **todo e qualquer Estado é dotado de uma constituição**, afinal, todos os Estados têm normas de organização e funcionamento, ainda que não estejam consubstanciadas em um texto escrito.

Além disso, é plenamente possível que existam **normas fora do texto** constitucional escrito, mas que, por se referirem a aspectos essenciais da vida estatal, são consideradas como **parte da Constituição material** do Estado. Ressalte-se, mais uma vez, que analisar se uma norma é ou não materialmente constitucional depende apenas da consideração do seu conteúdo.

Um exemplo de constituição material é a Carta do Império de 1824, que considerava constitucionais apenas matérias referentes aos limites e às atribuições dos poderes e direitos políticos, inclusive os individuais dos cidadãos.

b) **Constituição formal** (procedimental) — É o conjunto de **normas que estão inseridas no texto de uma constituição rígida**, independentemente de seu conteúdo.

A **Constituição de 1988**, considerada em sua totalidade, é do tipo **formal**, pois foi solenemente elaborada por uma Assembleia Constituinte.

Todas as normas previstas no texto da Constituição Federal de 1988 são formalmente constitucionais. Entretanto, algumas normas da Carta Magna são apenas formalmente constitucionais (e não materialmente), já que não tratam de temas de grande relevância jurídica, enquanto outras são formal e materialmente constitucionais (como as que tratam de direitos fundamentais, por exemplo).

Há também, no ordenamento jurídico brasileiro, **normas materialmente constitucionais fora do texto constitucional**. É o caso dos tratados sobre direitos humanos introduzidos no ordenamento jurídico pelo rito próprio de emendas constitucionais, conforme o § 3º do art. 5º da Constituição<sup>2</sup>.

<sup>1</sup> Manoel Gonçalves Ferreira Filho, *Curso de Direito Constitucional*, 27ª edição, p. 12, Ed. Saraiva.

<sup>2</sup> Dirley da Cunha Junior. *Curso de Direito Constitucional*, 6ª edição, p. 149, Ed. JusPodivm.



INDO MAIS FUNDO!



Segundo o Prof. Michel Temer, a **distinção** entre **normas formalmente constitucionais** (todas as normas da CF/88) e **normas materialmente constitucionais** (aquelas que regulam a estrutura do Estado, a organização do Poder e os direitos fundamentais) é **juridicamente irrelevante**, à luz da Constituição atual<sup>3</sup>.

Isso se deve ao fato de que a CF/88 é formal e, por isso, todas as normas que a integram são normas constitucionais, modificáveis apenas por procedimento legislativo especial. Destaque-se, também, que a distinção entre normas materialmente constitucionais e normas formalmente constitucionais não tem qualquer efeito sobre a aplicabilidade dessas normas.

HORA DE PRATICAR!



(ALESE – 2018) Há hierarquia entre as normas constitucionais, sendo que aquelas classificadas como materialmente constitucionais apresentam maior valor que as classificadas tão somente como formalmente constitucionais.

Comentários:

Não há hierarquia entre as normas constitucionais. Todas possuem valor igual, situando-se no topo da pirâmide de Kelsen, independentemente de serem materialmente ou apenas formalmente constitucionais. Questão errada.

## Classificação quanto à extensão

Quanto à **extensão**, as constituições podem ser analíticas ou sintéticas.

a) **Analíticas** (prolixas, extensas ou longas) — têm conteúdo extenso, tratando de matérias que não apenas a organização básica do Estado. Contêm normas apenas formalmente constitucionais. A CF/88 é **analítica**, pois trata minuciosamente de certos assuntos, não materialmente constitucionais. Essa espécie de constituição é uma **tendência do constitucionalismo contemporâneo**, que busca dotar certos institutos e normas de uma proteção mais eficaz contra investidas do legislador ordinário. Ora, devido à supremacia formal da Constituição, as normas inseridas em seu texto somente poderão ser modificadas mediante processo legislativo especial.

<sup>3</sup> Michel Temer, Elementos de Direito Constitucional.



b) **Sintéticas** (concisas, sumárias ou curtas) — restringem-se aos elementos substancialmente constitucionais. É o caso da Constituição norte-americana, que possui apenas sete artigos. O detalhamento dos direitos e deveres é deixado a cargo das leis infraconstitucionais. Destaque-se que os textos constitucionais sintéticos são qualificados como **constituições negativas**, uma vez que constroem a chamada liberdade-impedimento, que serve para delimitar o arbítrio do Estado sobre os indivíduos.

HORA DE PRATICAR!



(Instituto Rio Branco – 2017) A Constituição Federal de 1988 é classificada, quanto à extensão, como sintética, pois suas matérias foram dispostas em um instrumento único e exaustivo de seu conteúdo.

Comentários:

A Constituição Federal de 1988 pode ser classificada, **quanto à extensão**, como **analítica**, por tratar de matérias que não são materialmente constitucionais. Questão errada.

## Classificação quanto à correspondência com a realidade

Quanto à correspondência com a realidade política e social (**classificação ontológica**), as constituições dividem-se em:

- Normativas** — **regulam efetivamente** o processo político do Estado, por corresponderem à realidade política e social, ou seja, limitam, de fato, o poder. Em suma: têm valor jurídico. Nossa atual Constituição de 1988 pretende ser normativa.
- Nominativas (nominalistas ou nominais)** — **buscam regular** o processo político do Estado (processo real de poder), **mas não conseguem** realizar esse objetivo, por não atenderem à realidade social. Segundo Pedro Lenza, elas contêm disposições de limitação e controle de dominação política, sem ressonância na sistemática de processo real de poder e com insuficiente concretização constitucional. Exemplos: Constituições brasileiras de 1824, 1891, 1934 e 1946.
- Semânticas** — **não têm por objetivo regular** a política estatal. Visam apenas formalizar a situação existente do poder político, em benefício dos seus detentores. Exemplos: Constituições de 1937, 1967 e 1969.

Da classificação normativa para a semântica, é possível perceber uma gradação de democracia para autoritarismo.

Destaca-se que essa classificação foi criada por **Karl Loewenstein**. Embora existam controvérsias na doutrina, podemos classificar a CF/88 como normativa.



HORA DE PRATICAR!



(TCE-RJ – 2022) Quanto ao critério ontológico, a CF é classificada como semântica.

Comentários:

A classificação em que se enquadra a Constituição Federal de 1988 é a normativa. Questão errada.

(TJ/SC – 2019) Constituições semânticas são aquelas cujas normas dominam o processo político; e nelas ocorrem adaptação e submissão do poder político à constituição escrita.

Comentários:

As constituições semânticas não regulam efetivamente a sociedade, ou seja, não há submissão do poder político à constituição escrita. Ao contrário, as constituições semânticas apenas pretendem manter o *status quo* vigente na sociedade. Questão errada.

(SEAP/DF – 2015) Semântica, de acordo com a concepção ontológica de Karl Loewenstein, é a constituição que não tem o objetivo de regular a vida política do Estado, mas, sim, de formalizar e manter a conformação política atual, o *status quo* vigente. Deixa-se, portanto, de limitar o poder real para apenas formalizar e manter o poder existente.

Comentários:

É isso mesmo! A constituição semântica visa apenas manter o *status quo* vigente, sem a pretensão de regular a vida política do Estado. Questão correta.

## Classificação quanto à função desempenhada

No que se refere à **função por elas desempenhadas**, as constituições classificam-se em:

- Constituição-lei** — é aquela que tem *status* de lei ordinária, sendo, portanto, inviável em documentos rígidos. Seu papel é de diretriz, não vinculando o legislador.
- Constituição-fundamento** — a constituição não só é fundamento de todas as atividades do Estado, mas também da vida social. A liberdade do legislador é de apenas dar efetividade às normas constitucionais.
- Constituição-quadro** ou **constituição-moldura** — trata-se de uma constituição em que o legislador só pode atuar dentro de determinado espaço estabelecido pelo constituinte, ou seja, dentro de um limite. Cabe à jurisdição constitucional verificar se esses limites foram obedecidos.

## Classificação quanto à finalidade

As constituições podem ser classificadas, **quanto à finalidade**, em garantia, dirigente ou balanço.

- Constituição-garantia** — seu principal objetivo é **proteger as liberdades públicas** contra a arbitrariedade do Estado. Corresponde ao primeiro período de surgimento dos direitos



humanos (direitos de primeira geração, ou seja, direitos civis e políticos), a partir do final do século XVIII. As constituições-garantia são também chamadas de **negativas**, uma vez que buscam limitar a ação estatal; elas impõem a omissão ou negativa de atuação do Estado, protegendo os indivíduos contra a ingerência abusiva dos poderes públicos.

b) **Constituição dirigente** — é aquela que traça diretrizes que devem nortear a ação estatal, prevendo, para isso, as chamadas **normas programáticas**. Segundo Canotilho, as constituições dirigentes voltam-se à garantia do existente, aliada à instituição de um programa ou linha de direção para o futuro, sendo estas as suas duas principais finalidades. Assim, as constituições-dirigentes, **além de assegurarem as liberdades negativas** (já alcançadas), passam a exigir uma atuação positiva do Estado em favor dos indivíduos. A **Constituição Federal de 1988** é classificada como uma constituição-dirigente.

Essas constituições surgem mais recentemente no constitucionalismo (início do século XX), juntamente com os **direitos fundamentais de segunda geração** (direitos econômicos, sociais e culturais). Os direitos de segunda geração, em regra, exigem do Estado prestações sociais, como saúde, educação, trabalho, previdência social, entre outras.

c) **Constituição-balanço** — é aquela que visa reger o ordenamento jurídico do Estado **durante um certo tempo**, nela estabelecido. Transcorrido esse prazo, é elaborada uma nova constituição ou seu texto é adaptado. É uma constituição típica de regimes socialistas, podendo ser exemplificada pelas Constituições de 1924, 1936 e 1977, da União Soviética. Também chamadas de **constituições-registro**, essas constituições descrevem e registram o estágio da sociedade em um dado momento.

INDO MAIS FUNDO!



As **constituições-garantia**, por se limitarem a estabelecer direitos de primeira geração, relacionados à proteção do indivíduo contra o arbítrio estatal, são **sempre sintéticas**. Já as **constituições-dirigentes** são **sempre analíticas**, devido à marcante presença de normas programáticas em seu texto<sup>4</sup>.

HORA DE PRATICAR!



<sup>4</sup> José Afonso da Silva conceitua as normas programáticas como aquelas "através das quais o constituinte, em vez de regular, direta e imediatamente, determinados interesses, limitou-se a traçar-lhes os princípios para serem cumpridos pelos órgãos (legislativos, executivos, jurisdicionais e administrativos), como programas das respectivas atividades, visando à realização dos fins sociais do Estado".

(ISS – SP – 2014) No que diz respeito ao seu modo de elaboração, a CF/88 é definida como constituição-dirigente, pois examina e regulamenta todos os assuntos que entenda ser relevantes à destinação e ao funcionamento do Estado.

Comentários:

Quanto ao modo de elaboração, as constituições podem ser classificadas como *dogmáticas* ou *históricas*. A CF/88 é classificada como dogmática. Questão errada.

(PGE-PR – 2015) A noção de Constituição dirigente determina que, além de organizar e limitar o poder, a Constituição também preordena a atuação governamental por meio de planos e programas constitucionais vinculantes.

Comentários:

Além de assegurarem as liberdades negativas (limitando o poder estatal), as constituições dirigentes traçam diretrizes que devem nortear a ação estatal. Elas definem planos e programas vinculantes para os poderes públicos. Questão correta.

## Classificação quanto ao conteúdo ideológico

Essa classificação, proposta por André Ramos Tavares, busca identificar qual é o conteúdo ideológico que inspirou a elaboração do texto constitucional.

- a) **Liberais**: são constituições que buscam limitar a atuação do poder estatal, assegurando as **liberdades negativas** aos indivíduos. Podem ser identificadas com as constituições-garantia, sobre as quais já estudamos.
- b) **Sociais**: são constituições que atribuem ao Estado a tarefa de **ofertar prestações positivas** aos indivíduos, buscando a realização da igualdade material e a efetivação dos direitos sociais. Cabe destacar que a **CF/88** pode ser classificada como **social**.

## Classificação quanto ao local da decretação

Quanto ao local da decretação, as constituições podem ser classificadas em:

- a) **Heteroconstituições** — são constituições elaboradas fora do Estado no qual elas produzirão seus efeitos.
- b) **Autoconstituições** — são constituições elaboradas no interior do próprio Estado que por elas será regido. A Constituição Federal de 1988 é uma autoconstituição.

## Classificação quanto ao sistema

Quanto ao sistema, as constituições podem ser classificadas em principiológicas e preceituais.

- a) **Constituição principiológica** ou **aberta**: é aquela em que há **predominância dos princípios**, normas caracterizadas por elevado grau de abstração, que demandam regulamentação pela legislação para adquirirem concretude. É o caso da CF/88.
- b) **Constituição preceitual**: é aquela em que **prevalecem as regras**, que se caracterizam por baixo grau de abstração, sendo concretizadoras de princípios.





## Outras Classificações

A doutrina constitucionalista, ao estudar as constituições, identifica ainda outras classificações possíveis:

a) **Plástica** — não há consenso doutrinário sobre quais são as características de uma constituição plástica. O Prof. Pinto Ferreira considera como plásticas as **constituições flexíveis** (alteráveis por processo legislativo próprio das leis comuns); por outro lado, Raul Machado Horta denomina de plásticas as constituições **cujo conteúdo é de tal sorte maleável** que estão aptas a captar as mudanças da realidade social sem necessidade de emenda constitucional. Nessa perspectiva, *"a Constituição plástica estará em condições de acompanhar, através do legislador ordinário, as oscilações da opinião pública e do corpo eleitoral"*.<sup>5</sup>

b) **Expansiva** — na evolução constitucional de um Estado, é comum que uma nova constituição, ao ser promulgada, traga **novos temas e amplie o tratamento de outros**, que já estavam no texto constitucional anterior. Essas constituições são consideradas expansivas, como é o caso da **Constituição Federal de 1988** que, além de trazer à luz vários novos temas, ampliou substancialmente o tratamento dos direitos fundamentais.

c) **Dúctil** (suave ou maleável) — é uma classificação desenvolvida pelo italiano Gustavo Zagrebelsky. Para ele, em uma **sociedade plural**, na qual convivem diferentes ideologias e interesses, a constituição deve ter como objetivo **assegurar as condições** necessárias para uma **vida comunitária**.

Nessa concepção, a constituição não é um projeto acabado, finalizado; ao contrário, é um **projeto em construção**. A constituição deve ser maleável, buscando viabilizar uma vida comunitária pautada pelo pluralismo político, econômico e social. Para Zagrebelsky, o texto da constituição é um *"conjunto de materiais de construção"*, que serve como base para a construção de um *"edifício concreto"*, a partir da combinação desses materiais pela política.

Quanta informação, não é mesmo? Vamos revisar? A tabela a seguir sintetiza as principais classificações das constituições que vimos nesta aula:

CLASSIFICAÇÃO DAS CONSTITUIÇÕES	
QUANTO À ORIGEM	
OUTORGADAS	Impostas, surgem sem participação popular. Resultam de ato unilateral de vontade da classe ou pessoa dominante no sentido de limitar seu próprio poder.
DEMOCRÁTICAS	Nascem com participação popular, por processo democrático.
CESARISTAS	Outorgadas, mas necessitam de referendo popular.
DUALISTAS	Resultam de um compromisso entre a monarquia e a burguesia, dando origem às monarquias constitucionais.

<sup>5</sup> HORTA, Raul Machado. *Direito Constitucional*, 5ª edição. Ed. Del Rey, 2010.



QUANTO À FORMA	
ESCRITAS	Sistematizadas em documentos solenes.
NÃO ESCRITAS	Normas em leis esparsas, jurisprudência, costumes e convenções.
QUANTO AO MODO DE ELABORAÇÃO	
DOGMÁTICAS	Elaboradas em um determinado momento, segundo os dogmas em voga.
HISTÓRICAS	Surgem lentamente, a partir das tradições. Resultam dos valores históricos consolidados pela sociedade.
QUANTO À ESTABILIDADE	
IMUTÁVEIS	Não podem ser modificadas.
RÍGIDAS	Modificadas por procedimento mais dificultoso que aquele de alteração das leis. Sempre escritas.
SEMIRRÍGIDAS	Processo legislativo de alteração mais dificultoso que o ordinário para algumas de suas normas.
QUANTO AO CONTEÚDO	
MATERIAIS	Conjunto de normas que regulam os aspectos essenciais da vida estatal, ainda que fora do texto constitucional escrito.
FORMAIS	Conjunto de normas que estão inseridas no texto de uma constituição rígida, independentemente de seu conteúdo.
QUANTO À EXTENSÃO	
ANALÍTICAS	Conteúdo extenso. Contêm normas apenas formalmente constitucionais.
SINTÉTICAS	Restringem-se aos elementos materialmente constitucionais.
QUANTO À CORRESPONDÊNCIA COM A REALIDADE	
NORMATIVAS	Limitam, de fato, o poder, por corresponderem à realidade.
NOMINATIVAS	Não conseguem regular o processo político (embora esse seja seu objetivo), por não corresponderem à realidade social.
SEMÂNTICAS	Não têm por objetivo regular a política estatal, mas apenas formalizar a situação da época.
QUANTO À FINALIDADE	



CONSTITUIÇÕES-GARANTIA	Objetivam proteger as liberdades públicas contra a arbitrariedade do Estado.
CONSTITUIÇÕES DIRIGENTES	Traçam diretrizes para a ação estatal, prevendo normas programáticas.
CONSTITUIÇÕES-BALANÇO	Descrevem e registram o estágio da sociedade em um dado momento.
<b>QUANTO AO CONTEÚDO IDEOLÓGICO</b>	
LIBERAIS	Buscam limitar o poder estatal.
SOCIAIS	Têm como objetivo realizar a igualdade material e a efetivação dos direitos sociais.
<b>QUANTO AO LOCAL DA DECRETAÇÃO</b>	
HETEROCONSTITUIÇÕES	Elaboradas fora do Estado em que produzem seus efeitos.
AUTOCONSTITUIÇÕES	Elaboradas dentro do Estado que regem.
<b>QUANTO AO SISTEMA</b>	
PRINCIPIOLÓGICAS	Nelas, predominam os princípios.
PRECEITUAIS	Nelas, prevalecem as regras.



## APLICABILIDADE DAS NORMAS CONSTITUCIONAIS

O estudo da aplicabilidade das normas constitucionais é essencial à correta interpretação da Constituição Federal. É a compreensão da aplicabilidade das normas constitucionais que nos permitirá entender exatamente o **alcance** e o **grau de realização** dos diversos dispositivos da Constituição.

Todas as normas constitucionais apresentam juridicidade. Todas elas são imperativas e cogentes ou, em outras palavras, **todas as normas constitucionais surtem efeitos jurídicos**: o que varia entre elas é o **grau de eficácia**.

A doutrina americana (clássica) distingue duas espécies de normas constitucionais quanto à aplicabilidade: as normas autoexecutáveis ("self-executing") e as normas não autoexecutáveis.

As **normas autoexecutáveis** são normas que podem ser aplicadas sem a necessidade de qualquer complementação. São normas completas, bastantes em si mesmas. Já as **normas não autoexecutáveis** dependem de complementação legislativa antes de serem aplicadas: são as normas incompletas, as normas programáticas (que definem diretrizes para as políticas públicas) e as normas de estruturação (instituem órgãos, mas deixam para a lei a tarefa de organizar o seu funcionamento).<sup>1</sup>

Embora a doutrina americana seja bastante didática, a classificação das normas quanto à sua aplicabilidade mais aceita no Brasil foi a proposta pelo Prof. José Afonso da Silva.

A partir da aplicabilidade das normas constitucionais, **José Afonso da Silva** classifica as normas constitucionais em três grupos: i) **normas de eficácia plena**; ii) **normas de eficácia contida**; e iii) **normas de eficácia limitada**.

INDO MAIS FUNDO!



A classificação do Prof. José Afonso da Silva analisa a eficácia das normas sob um ponto de vista jurídico. Também é possível se falar em **eficácia social** das normas, que diz respeito ao grau em que uma determinada norma jurídica é aplicada no dia a dia da sociedade. Do ponto de vista social, uma norma será eficaz quando for **efetivamente aplicada a casos concretos**.

### Normas de eficácia plena

**Normas de eficácia plena** são aquelas que, desde a entrada em vigor da Constituição, produzem, ou têm possibilidade de produzir, todos os efeitos que o legislador constituinte quis regular. É o

<sup>1</sup> FERREIRA FILHO, Manoel Gonçalves. *Curso de Direito Constitucional*, 38ª edição. Editora Saraiva, São Paulo: 2012, pp. 417-418.



caso do art. 2º da CF/88, que diz: “são Poderes da União, independentes e harmônicos entre si, o Legislativo, o Executivo e o Judiciário”.

As normas de eficácia plena possuem as seguintes características:

- a) são **autoaplicáveis**, é dizer, elas independem de lei posterior regulamentadora que lhes complete o alcance e o sentido. Isso não quer dizer que não possa haver lei regulamentadora versando sobre uma norma de eficácia plena; a **lei regulamentadora até pode existir**, mas a norma de eficácia plena já produz todos os seus efeitos de imediato, independentemente de qualquer tipo de regulamentação.
- b) são **não restringíveis**, ou seja, caso exista uma lei tratando de uma norma de eficácia plena, esta não poderá limitar sua aplicação.
- c) possuem **aplicabilidade direta** (não dependem de norma regulamentadora para produzir seus efeitos), **imediate** (estão aptas a produzir todos os seus efeitos desde o momento em que é promulgada a Constituição) e **integral** (não podem sofrer limitações ou restrições em sua aplicação).

HORA DE PRATICAR!



(CNMP – 2023) As normas constitucionais de eficácia plena são assim classificadas porque não é necessário que produzam todos os seus efeitos essenciais de forma direta, imediata e integral, bastando terem a possibilidade de produzi-los.

Comentários:

A norma constitucional é plena porque ela tem a **possibilidade** de produzir efeitos de forma direta, imediata e integral. Isso não significa que, necessariamente, as normas de eficácia plena produzirão seus efeitos essenciais. Questão correta.

## Normas constitucionais de eficácia contida ou prospectiva

São normas que estão **aptas a produzir todos os seus efeitos** desde o momento da promulgação da Constituição, mas que **podem ser restringidas** por parte do poder público. Cabe destacar que a atuação do legislador, no caso das normas de eficácia contida, é **discricionária**: ele não precisa editar a lei, mas poderá fazê-lo.

Um exemplo clássico de norma de eficácia contida é o art. 5º, inciso XIII, da CF/88, segundo o qual “é livre o exercício de qualquer trabalho, ofício ou profissão, atendidas as qualificações profissionais que a lei estabelecer”. Em razão desse dispositivo, é assegurada a liberdade profissional: desde a promulgação da Constituição, todos já podem exercer qualquer trabalho, ofício ou profissão. No entanto, a **lei poderá estabelecer restrições** ao exercício de algumas profissões. Citamos, por exemplo, a exigência de aprovação no exame da OAB como pré-requisito para o exercício da advocacia.

As normas de eficácia contida possuem as seguintes características:



a) são **autoaplicáveis**, ou seja, estão aptas a produzir todos os seus efeitos, independentemente de lei regulamentadora. Em outras palavras, não precisam de lei regulamentadora que lhes complete o alcance ou sentido. Vale destacar que, antes da lei regulamentadora ser publicada, o direito previsto em uma norma de eficácia contida pode ser exercitado de maneira ampla (plena); só depois da regulamentação é que haverá restrições ao exercício do direito.

b) são **restringíveis**, isto é, estão sujeitas a limitações ou restrições, que podem ser impostas por:

- uma **lei** — o direito de greve, na iniciativa privada, é norma de eficácia contida prevista no art. 9º, da CF/88. Desde a promulgação da CF/88, o direito de greve já pode ser exercido pelos trabalhadores do regime celetista; no entanto, a lei poderá restringi-lo, definindo os "*serviços ou atividades essenciais*" e dispondo sobre "*o atendimento das necessidades inadiáveis da comunidade*".

Art. 9º É assegurado o direito de greve, competindo aos trabalhadores decidir sobre a oportunidade de exercê-lo e sobre os interesses que devam por meio dele defender.

§ 1º - A lei definirá os serviços ou atividades essenciais e disporá sobre o atendimento das necessidades inadiáveis da comunidade.

- outra **norma constitucional** — o art. 139 da CF/88 prevê a possibilidade de que sejam impostas restrições a certos direitos e garantias fundamentais durante o estado de sítio.

- **conceitos ético-jurídicos indeterminados** — o art. 5º, inciso XXV, da CF/88 estabelece que, no caso de "*iminente perigo público*", o Estado poderá requisitar propriedade particular. Esse é um conceito ético-jurídico que poderá, então, limitar o direito de propriedade.

c) possuem **aplicabilidade direta** (não dependem de norma regulamentadora para produzir seus efeitos), **imediate** (estão aptas a produzir todos os seus efeitos desde o momento em que é promulgada a Constituição) e **possivelmente não integral** (estão sujeitas a limitações ou restrições).

#### HORA DE PRATICAR!



(TCE-RJ – 2022) A norma constitucional que dispõe acerca da liberdade em relação ao exercício de qualquer trabalho, ofício ou profissão constitui norma de eficácia contida.

#### Comentários:

Trata-se de norma de eficácia contida porque tem aplicabilidade direta e imediata, mas possivelmente não integral na medida em que a CF/88 deixa margem para a criação de critérios em lei infraconstitucional quando menciona "atendidas as qualificações profissionais que a lei estabelecer". Questão correta.



(FGV – 2021) A norma constitucional veiculada pelo art. 26, inciso I, da CF/88 ("as águas superficiais ou subterrâneas, fluentes, emergentes e em depósito, ressalvadas, neste caso, na forma da lei, as decorrentes de obras da União") é de eficácia contida e aplicabilidade imediata.

Comentários:

Via de regra, sempre que houver a expressão "salvo disposição em lei", será norma de eficácia **contida**, pois a lei, nesse caso, poderá restringir de alguma forma a sua eficácia. Além disso, as normas constitucionais de eficácia contida são dotadas de aplicabilidade direta, **imediata**, mas não integral (o legislador pode restringir a sua eficácia). Questão correta.

(FUNASG – 2015) As normas de eficácia contida têm eficácia plena até que seja materializado o fator de restrição imposto pela lei infraconstitucional.

Comentários:

As normas de eficácia contida são **restringíveis** por lei infraconstitucional. Até que essa lei seja publicada, a norma de eficácia contida terá aplicação integral. Questão correta.

## Normas constitucionais de eficácia limitada

São aquelas que **dependem de regulamentação** futura para produzirem todos os seus efeitos. Um exemplo de norma de eficácia limitada é o art. 37, inciso VII, da CF/88, que trata do **direito de greve dos servidores públicos** ("o direito de greve será exercido nos termos e nos limites definidos em lei específica").

Ao ler o dispositivo supracitado, é possível perceber que a Constituição Federal de 1988 outorga aos servidores públicos o direito de greve; no entanto, para que este possa ser exercido, faz-se necessária a edição de lei ordinária que o regulamente. Assim, enquanto não editada essa norma, o direito não pode ser usufruído.

As normas constitucionais de eficácia limitada possuem as seguintes características:

- são **não autoaplicáveis**, ou seja, dependem de complementação legislativa para que possam produzir os seus efeitos.
- possuem **aplicabilidade indireta** (dependem de norma regulamentadora para produzir seus efeitos), **mediata** (a promulgação do texto constitucional não é suficiente para que possam produzir todos os seus efeitos) e **reduzida** (possuem um grau de eficácia restrito quando da promulgação da Constituição).

Muito cuidado para não confundir!

As **normas de eficácia contida** estão **aptas a produzir todos os seus efeitos** desde o momento em que a Constituição é promulgada. A lei posterior, caso editada, **restringirá** a sua aplicação.

As **normas de eficácia limitada** **não estão aptas a produzir todos os seus efeitos** com a promulgação da Constituição; elas dependem, para isso, de uma lei posterior, que **ampliará** o seu alcance.

José Afonso da Silva subdivide as normas de eficácia limitada em dois grupos:

- normas declaratórias de princípios institutivos ou organizativos** — são aquelas que dependem de lei para estruturar e organizar as atribuições de instituições, pessoas e



órgãos previstos na Constituição. É o caso, por exemplo, do art. 88, da CF/88, segundo o qual *“a lei disporá sobre a criação e extinção de Ministérios e órgãos da administração pública”*.

As normas definidoras de princípios institutivos ou organizativos podem ser **impositivas** (quando impõem ao legislador uma obrigação de elaborar a lei regulamentadora) ou **facultativas** (quando estabelecem mera faculdade ao legislador). O art. 88 da CF/88 é exemplo de norma impositiva; como exemplo de norma facultativa, citamos o art. 125, § 3º, CF/88, que dispõe que a *“lei estadual poderá criar, mediante proposta do Tribunal de Justiça, a Justiça Militar estadual”*.

b) **normas declaratórias de princípios programáticos** — são aquelas que estabelecem programas ou fins sociais a serem desenvolvidos pelo legislador infraconstitucional. Um exemplo é o art. 196 da Carta Magna (*“a saúde é direito de todos e dever do Estado, garantido mediante políticas sociais e econômicas que visem à redução do risco de doença e de outros agravos e ao acesso universal e igualitário às ações e serviços para sua promoção, proteção e recuperação”*). Cabe destacar que a presença de normas programáticas na Constituição Federal é que nos permite classificá-la como uma **constituição dirigente**. As normas programáticas podem estar vinculadas ao princípio da legalidade, referidas aos poderes públicos e dirigidas à ordem econômico-social em geral.

É importante destacar que as **normas de eficácia limitada**, embora tenham aplicabilidade reduzida e não produzam todos os seus efeitos desde a promulgação da Constituição, **possuem eficácia jurídica**. Guarde bem isto: a eficácia dessas normas é limitada, porém existente! Diz-se que as normas de eficácia limitada possuem **eficácia mínima**.

Diante dessa afirmação, cabe-nos fazer a seguinte pergunta: quais são os efeitos jurídicos produzidos pelas normas de eficácia limitada?

As normas de eficácia limitada produzem imediatamente, desde a promulgação da Constituição, dois tipos de efeitos: i) efeito negativo; e ii) efeito vinculativo.

O **efeito negativo** consiste na **revogação de disposições anteriores** em sentido contrário e na **proibição de leis posteriores que se oponham a seus comandos**. Sobre esse último ponto, vale destacar que as normas de eficácia limitada servem de parâmetro para o controle de constitucionalidade das leis.

O **efeito vinculativo**, por sua vez, manifesta-se na **obrigação de que o legislador ordinário edite leis regulamentadoras**, sob pena de haver **omissão inconstitucional**, que pode ser combatida por meio de mandado de injunção ou Ação Direta de Inconstitucionalidade por Omissão. Ressalte-se que o efeito vinculativo também se manifesta na obrigação de que o poder público concretize as normas programáticas previstas no texto constitucional. A Constituição não pode ser uma mera “folha de papel”; as normas constitucionais devem refletir a realidade político-social do Estado e as políticas públicas devem seguir as diretrizes traçadas pelo Poder Constituinte Originário.





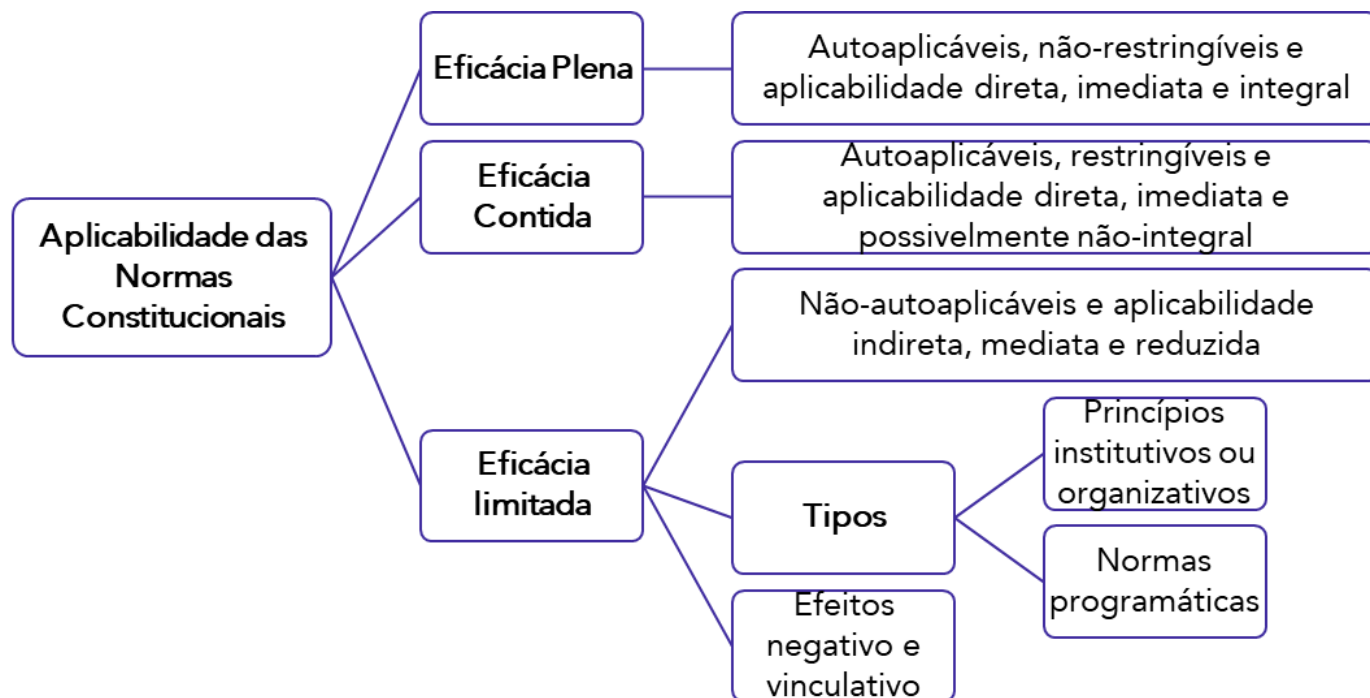

**HORA DE PRATICAR!**



(CNMP – 2023) As normas constitucionais de eficácia contida subdividem-se em dois grupos: normas programáticas e normas de legislação.

**Comentários:**

São as normas de eficácia limitada que se apresentam em dois grupos: normas institutivas (preveem criação de órgão ou entidade) e programáticas (estabelecem programas ou finalidades sociais a serem desenvolvidas). Questão errada.

(SEFAZ-RS – 2019) É norma de eficácia limitada o dispositivo constitucional que estabelece que *"a lei disporá sobre a criação e a extinção de ministérios e órgãos da administração pública"*.

**Comentários:**

Essa é mesmo uma norma de eficácia limitada. Exige-se a edição de lei para criar e extinguir Ministérios e órgãos da administração pública. Questão correta.

(Advogado FUNASG – 2015) As normas constitucionais de eficácia limitada são aquelas que, no momento em que a Constituição é promulgada, não têm o condão de produzir todos os seus efeitos, necessitando de lei integrativa infraconstitucional.

**Comentários:**



É isso mesmo! As normas de eficácia limitada *não produzem todos os seus efeitos* no momento em que a Constituição é promulgada. Para produzirem todos os seus efeitos, elas dependem da edição de lei regulamentadora. Questão correta.

(CNMP – 2015) As normas constitucionais de aplicabilidade diferida e mediata, que não são dotadas de eficácia jurídica e não vinculam o legislador infraconstitucional aos seus vetores, são de eficácia contida.

Comentários:

As *normas de eficácia limitada* é que têm aplicabilidade diferida e mediata. Cabe destacar que as normas de eficácia limitada possuem eficácia jurídica e vinculam o legislador infraconstitucional. Questão errada.

Outra classificação das normas constitucionais bastante cobrada em concursos públicos é aquela proposta por [Maria Helena Diniz](#), explanada a seguir.

### 1) Normas com eficácia absoluta

São aquelas que *não podem ser suprimidas* por meio de emenda constitucional. Na CF/1988, são exemplos aquelas enumeradas no art. 60, § 4º, que determina que “*não será objeto de deliberação a proposta de emenda tendente a abolir a forma federativa de Estado; o voto direto, secreto, universal e periódico; a separação dos Poderes e, finalmente, os direitos e garantias individuais.*” São as denominadas *cláusulas pétreas* expressas.

### 2) Normas com eficácia plena

O conceito utilizado pela autora é o *mesmo aplicado por José Afonso da Silva para as normas de eficácia plena*. Destaque-se que essas normas se assemelham às de eficácia absoluta por possuírem, como estas, aplicabilidade imediata, independentemente de regulamentação para produzirem todos os seus efeitos. A distinção entre elas dá-se pelo fato de as normas com eficácia plena poderem ser emendadas (ou seja, alteradas por meio de Emenda Constitucional).

### 3) Normas com eficácia relativa restringível

Correspondem às *normas de eficácia contida* de José Afonso da Silva, referidas anteriormente. Essas normas possuem *cláusula de redutibilidade* (podem ser restringidas), possibilitando que atos infraconstitucionais lhes componham o significado. Além disso, sua eficácia poderá ser restringida ou suspensa pela própria Constituição.

### 4) Normas com eficácia relativa complementável ou dependentes de complementação

São equivalentes às *normas de eficácia limitada* de José Afonso da Silva, ou seja, dependem de legislação infraconstitucional para produzirem todos os seus efeitos.

Alguns autores consideram, ainda, a existência de *normas constitucionais de eficácia exaurida e aplicabilidade esgotada*. São normas cujos efeitos cessaram, não mais apresentando eficácia jurídica. É o caso de vários dispositivos do ADCT da CF/88. Por terem a eficácia exaurida, essas normas não poderão ser objeto de controle de constitucionalidade.



INDO MAIS FUNDO!



Em algumas provas, aparece o conceito de "**densidade das normas constitucionais**". Nesse caso, vamos entender a palavra "densidade" como sinônimo de "objetividade". Ou seja, quanto mais precisa for a norma constitucional, quanto menos for necessária a atuação do legislador infraconstitucional para a aplicação da norma constitucional e quanto menos a Constituição empregar expressões abstratas e genéricas, maior será a densidade da norma constitucional.

Acerca desse assunto, vale resolvermos a questão a seguir, elaborada pela banca Vunesp.

HORA DE PRATICAR!



(TCM/SP – 2023) Ao tratar da eficácia e aplicabilidade das normas constitucionais, a doutrina aponta que a diferença de abertura e densidade das normas constitucionais afeta o grau da sua exequibilidade. Assim, é correto afirmar que norma de maior densidade é a que:

- a) prevê que o Supremo Tribunal Federal apreciará a arguição de descumprimento de preceito fundamental, na forma da lei.
- b) estabelece como objetivo fundamental da República Federativa do Brasil promover o bem de todos.
- c) submete a interferência do Estado sobre a liberdade das pessoas ao devido processo legal.
- d) veda a pena de morte em tempos de paz.
- e) determina que o civilmente identificado não será submetido à identificação criminal, salvo nas hipóteses previstas em lei.

Comentários:



A alternativa A exige a edição de lei para que o STF aprecie a ADPF, o que compromete a densidade da norma constitucional. A alternativa B também está errada porque a promoção do bem de todos é algo extremamente genérico e de baixa precisão. O mesmo pode ser empregado em relação à alternativa C, pois a expressão "devido processo legal" demanda uma definição melhor não trazida pela Constituição. A alternativa E, da mesma maneira como ocorre na alternativa A, também sugere a edição de lei para abordar as exceções. O gabarito da questão é a letra D, pois é uma norma de alta precisão e não exige nenhum outro esforço legislativo para sua exata compreensão.



## HIERARQUIA DAS NORMAS

Para compreender bem o Direito Constitucional, é fundamental que estudemos a hierarquia das normas, por meio do que a doutrina denomina “pirâmide de Kelsen”. Essa pirâmide foi concebida pelo jurista austríaco Hans Kelsen para fundamentar a sua teoria, baseada na ideia de que as normas jurídicas inferiores (normas fundadas) retiram seu **fundamento de validade** das normas jurídicas superiores (normas fundantes).

Utilizaremos, a seguir, a “pirâmide de Kelsen” para explicar o escalonamento normativo no ordenamento jurídico brasileiro.

A pirâmide de Kelsen tem a **Constituição** como seu vértice (**topo**), por ser ela fundamento de validade de todas as demais normas do sistema. Assim, nenhuma norma do ordenamento jurídico pode se opor à Constituição: ela é superior a todas as demais normas jurídicas, as quais são, por isso mesmo, denominadas infraconstitucionais.

Na Constituição, há **normas constitucionais originárias e normas constitucionais derivadas**. As normas constitucionais originárias são produtos do Poder Constituinte Originário (o poder que elabora uma nova Constituição); elas integram o texto constitucional desde que ele foi promulgado, em 1988. Já as normas constitucionais derivadas são aquelas que resultam da manifestação do Poder Constituinte Derivado (o poder que altera a Constituição); são as chamadas **Emendas Constitucionais**, que também se situam no topo da pirâmide de Kelsen.

É relevante destacar, nesse ponto, alguns entendimentos doutrinários e jurisprudenciais **bastante cobrados em prova** acerca da hierarquia das normas constitucionais (originárias e derivadas):

- a) **Não existe hierarquia entre normas constitucionais originárias**. Assim, não importa qual é o conteúdo da norma. Todas as normas constitucionais originárias têm o mesmo *status* hierárquico. Nessa ótica, as normas definidoras de direitos e garantias fundamentais têm a mesma hierarquia do ADCT (Atos das Disposições Constitucionais Transitórias) ou mesmo do art. 242, § 2º, que dispõe que o Colégio Pedro II, localizado na cidade do Rio de Janeiro, será mantido na órbita federal.
- b) **Não existe hierarquia entre normas constitucionais originárias e normas constitucionais derivadas**. Todas elas situam-se no mesmo patamar.
- c) Embora não exista hierarquia entre normas constitucionais originárias e derivadas, há uma importante diferença entre elas: as **normas constitucionais originárias não podem ser declaradas inconstitucionais**. Em outras palavras, as normas constitucionais originárias não podem ser objeto de controle de constitucionalidade. Lembre-se de que o constituinte originário é juridicamente ilimitado, cabendo-lhe criar as normas de hierarquia máxima dentro do ordenamento jurídico. Já as emendas constitucionais (normas constitucionais derivadas) poderão, sim, ser objeto de controle de constitucionalidade.
- d) O alemão Otto Bachof desenvolveu relevante obra doutrinária denominada “**Normas constitucionais inconstitucionais**”, na qual defende a possibilidade de que existam normas constitucionais originárias eivadas de inconstitucionalidade. Para o jurista, o texto constitucional possui dois tipos de normas: as cláusulas pétreas (normas cujo conteúdo não pode ser abolido pelo Poder Constituinte Derivado) e as normas constitucionais originárias. As **cláusulas pétreas, na visão de Bachof, seriam superiores às demais normas**



constitucionais originárias e, portanto, serviriam de parâmetro para o controle de constitucionalidade destas. Assim, o jurista alemão considerava legítimo o controle de constitucionalidade de normas constitucionais originárias. No entanto, bastante cuidado: **no Brasil, a tese de Bachof não é admitida**. As cláusulas pétreas encontram-se no mesmo patamar hierárquico das demais normas constitucionais originárias.

Com a promulgação da Emenda Constitucional nº 45/2004, abriu-se uma nova e importante possibilidade no ordenamento jurídico brasileiro. Os **tratados e as convenções internacionais de direitos humanos** aprovados em cada Casa do Congresso Nacional (Câmara dos Deputados e Senado Federal), em dois turnos, por três quintos dos votos dos respectivos membros, passaram a ser **equivalentes às Emendas Constitucionais**. Situam-se, portanto, no topo da pirâmide de Kelsen, tendo *status* de emenda constitucional.

Diz-se que os tratados de direitos humanos, ao serem aprovados por esse rito especial, ingressam no chamado “**bloco de constitucionalidade**”. Em virtude da matéria de que tratam (direitos humanos), esses tratados estão **gravados por cláusula pétrea**<sup>1</sup> e, portanto, **imunes à denúncia**<sup>2</sup> pelo Estado brasileiro. O primeiro tratado de direitos humanos a receber o *status* de Emenda Constitucional foi a *Convenção Internacional sobre os Direitos das Pessoas com Deficiência e seu Protocolo Facultativo*, também conhecida como Convenção de Nova Iorque. Vale destacar que o Tratado de Marraqueche, que visa facilitar o acesso a obras publicadas às pessoas cegas, com deficiência visual ou com outras dificuldades para ter acesso ao texto impresso, também foi incorporado ao nosso ordenamento jurídico com *status* de Emenda Constitucional.

Os **demais tratados internacionais sobre direitos humanos**, aprovados pelo rito ordinário, têm, segundo o STF, **status supralegal**. Isso significa que se situam logo abaixo da Constituição e acima das demais normas do ordenamento jurídico.

A EC nº 45/2004 trouxe ao Brasil, portanto, segundo o Prof. Valério Mazzuoli, um novo tipo de controle da produção normativa doméstica: o **controle de convencionalidade das leis**. Assim, as leis internas estariam sujeitas a um **duplo processo de compatibilização vertical**, devendo obedecer aos comandos previstos na Carta Constitucional e, ainda, aos previstos em tratados internacionais de direitos humanos regularmente incorporados ao ordenamento jurídico brasileiro.<sup>3</sup>

As normas imediatamente abaixo da Constituição (**infraconstitucionais**) e dos tratados internacionais sobre direitos humanos são as **leis** (complementares, ordinárias e delegadas), as **medidas provisórias**, os **decretos legislativos**, as **resoluções legislativas**, os **tratados internacionais em geral** incorporados ao ordenamento jurídico e os **decretos autônomos** (estes últimos, previstos no art. 84, inciso VI, alíneas “a” e “b” da CF/88). Todas essas normas serão estudadas em detalhes em aula futura, não se preocupe! Neste momento, quero apenas que você guarde quais são as normas infraconstitucionais e que elas **não possuem hierarquia entre si**, segundo doutrina majoritária. Essas normas são **primárias**, sendo capazes de gerar direitos e criar obrigações, desde que não contrariem a Constituição.

<sup>1</sup> Estudaremos mais à frente sobre as cláusulas pétreas, que são normas que não podem ser objeto de emenda constitucional tendente a aboli-las. As cláusulas pétreas estão previstas no art. 60, § 4º, da CF/88. Os direitos e as garantias individuais são cláusulas pétreas (art. 60, § 4º, inciso IV).

<sup>2</sup> Denúncia é o ato unilateral por meio do qual um Estado se desvincula de um tratado internacional.

<sup>3</sup> MAZZUOLI, Valério de Oliveira. Teoria Geral do Controle de Convencionalidade no Direito Brasileiro. *In: Controle de Convencionalidade: um panorama latino-americano*. Gazeta Jurídica. Brasília: 2013.



Novamente, gostaríamos de trazer à baila alguns entendimentos doutrinários e jurisprudenciais muito cobrados em prova:

- a) Ao contrário do que muitos podem ser levados a acreditar, as **leis federais, estaduais, distritais e municipais possuem o mesmo grau hierárquico**. Assim, um eventual conflito entre leis federais e estaduais ou entre leis estaduais e municipais **não será resolvido por um critério hierárquico**; a solução dependerá da repartição constitucional de competências. Deve-se perguntar o seguinte: de qual ente federativo (União, Estados ou Municípios) é a competência para tratar do tema objeto da lei? Nessa ótica, é plenamente possível que, num caso concreto, uma lei municipal prevaleça diante de uma lei federal.
- b) Existe hierarquia entre a Constituição Federal, as Constituições Estaduais e as Leis Orgânicas dos Municípios? Sim, a **Constituição Federal está num patamar superior** ao das Constituições Estaduais que, por sua vez, são hierarquicamente superiores às Leis Orgânicas.
- b) As **leis complementares**, apesar de serem aprovadas por um procedimento mais dificultoso, têm o **mesmo nível hierárquico das leis ordinárias**. O que as diferencia é o conteúdo: ambas têm campos de atuação diversos, ou seja, a matéria (conteúdo) é diferente. Como exemplo, citamos o fato de que a CF/88 exige que normas gerais sobre direito tributário sejam estabelecidas por lei complementar.
- c) As **leis complementares podem tratar de tema reservado às leis ordinárias**. Esse entendimento deriva da ótica do “quem pode o mais pode o menos” (*a maiori ad minus*). Ora, se a CF/88 exige lei ordinária (cuja aprovação é mais simples!) para tratar de determinado assunto, não há óbice a que uma lei complementar regule o tema. No entanto, caso isso ocorra, a lei complementar será considerada **materialmente ordinária**; essa lei complementar poderá, então, ser revogada ou modificada por simples lei ordinária. Diz-se que, nesse caso, a lei complementar irá subsumir-se ao regime constitucional da lei ordinária.<sup>4</sup>
- d) As **leis ordinárias não podem tratar de tema reservado às leis complementares**. Caso isso ocorra, estaremos diante de um caso de inconstitucionalidade formal (nomodinâmica).
- e) Os **regimentos dos tribunais** do Poder Judiciário são considerados **normas primárias**, equiparados hierarquicamente às leis ordinárias. Na mesma situação, encontram-se as resoluções do CNMP (Conselho Nacional do Ministério Público) e do CNJ (Conselho Nacional de Justiça).
- f) Os **regimentos das Casas Legislativas** (Senado e Câmara dos Deputados), por constituírem resoluções legislativas, também são considerados **normas primárias**, equiparados hierarquicamente às leis ordinárias.

Finalmente, abaixo das leis, encontram-se as **normas infralegais**. Elas são **normas secundárias**, não tendo poder de gerar direitos nem, tampouco, de impor obrigações. Não podem contrariar as normas primárias, sob pena de invalidade. É o caso dos decretos regulamentares, das portarias, das instruções normativas, entre outras. Tenha bastante **cuidado para não confundir** os **decretos autônomos** (normas primárias, equiparadas às leis) com os **decretos regulamentares** (normas secundárias, infralegais).

<sup>4</sup>AI 467822 RS, p. 04-10-2011.



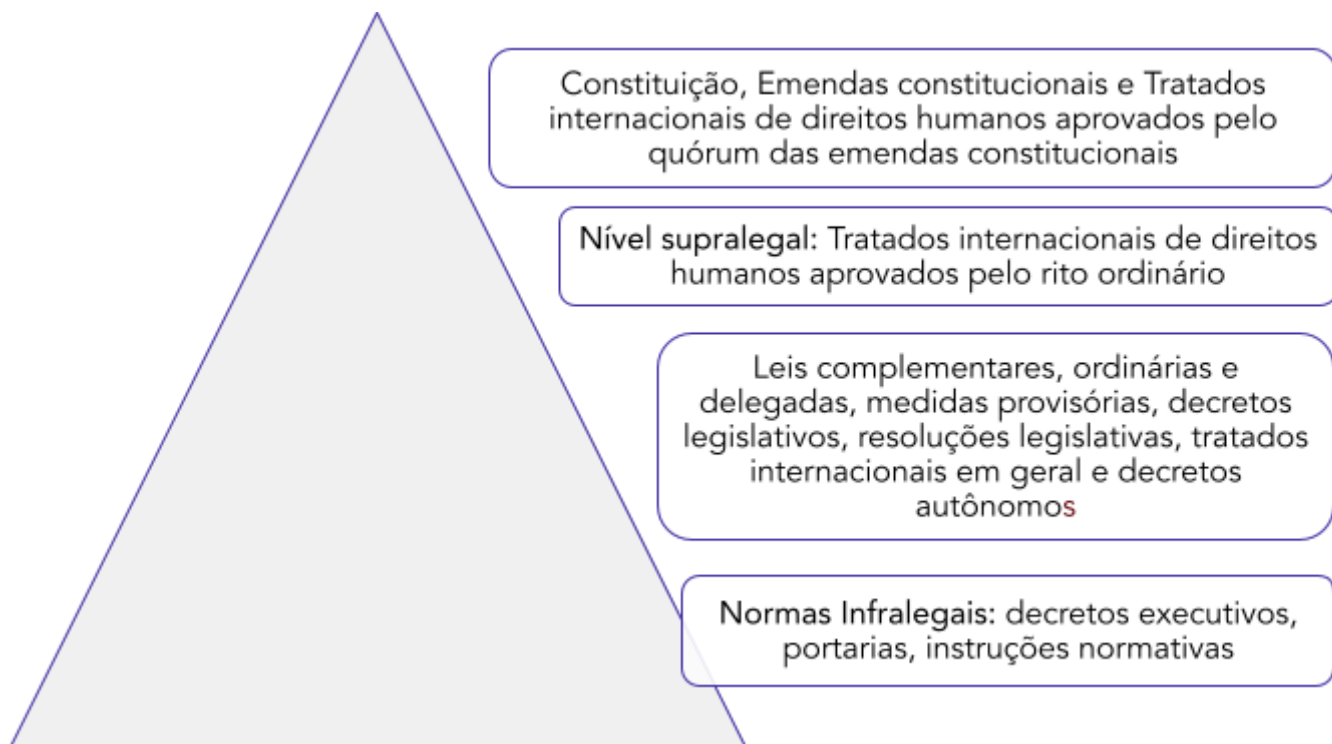

HORA DE PRATICAR!



(AL-MG – 2023) O ordenamento jurídico brasileiro atual estabeleceu que há equivalência hierárquica entre as leis ordinárias e complementares, medidas provisórias e Decretos Regulamentares.

Comentários:

Não há hierarquia entre leis ordinárias e leis complementares. Isso também se aplica às medidas provisórias, já que elas têm força de lei desde a sua publicação. Contudo, os decretos regulamentares são atos administrativos infralegais, devendo fiel observância à lei. Logo, as leis possuem nível hierárquico superior aos decretos regulamentares. Questão errada.

(MPE-BA – 2015) Existe hierarquia entre lei complementar e lei ordinária, bem como entre lei federal e estadual.

Comentários:

Não há hierarquia entre lei ordinária e lei complementar. Elas têm o mesmo nível hierárquico. Também não há hierarquia entre lei federal e lei estadual. Questão errada.





## QUESTÕES COMENTADAS

### Constituição: Conceito, Estrutura e Elementos

1. (FGV/DNIT/2023) A Constituição da República Federativa do Brasil, promulgada em 1988, é a lei fundamental que organiza o Estado brasileiro e estabelece os direitos e deveres fundamentais dos cidadãos. Entre os direitos que não são passíveis de um Estado Democrático assegurar, constantes no preâmbulo da Constituição, encontra-se pertinente o exercício da

- a) liberdade.
- b) segurança.
- c) igualdade.
- d) meritocracia.
- e) justiça.

#### Comentários:

Para a responder à questão, é importante conhecer o preâmbulo da Constituição Federal de 1988, abaixo transcrito:

Nós, representantes do povo brasileiro, reunidos em Assembleia Nacional Constituinte para instituir um Estado Democrático, destinado a assegurar o exercício dos direitos sociais e individuais, a liberdade, a segurança, o bem-estar, o desenvolvimento, a igualdade e a justiça como valores supremos de uma sociedade fraterna, pluralista e sem preconceitos, fundada na harmonia social e comprometida, na ordem interna e internacional, com a solução pacífica das controvérsias, promulgamos, sob a proteção de Deus, a seguinte  
**CONSTITUIÇÃO DA REPÚBLICA FEDERATIVA DO BRASIL.**

Perceba que "meritocracia" não é um valor mencionado no preâmbulo. Por outro lado, liberdade, segurança, igualdade e justiça constam na redação do citado dispositivo. Como a questão pergunta o direito **não** passível de assegurar por parte de um Estado Democrático, a alternativa "D" deve ser assinalada.

Gabarito: Letra D.



## QUESTÕES COMENTADAS

### Classificação das Constituições

1. FGV/TJ-AP/2024

Após um processo revolucionário francamente apoiado pela população do país Alfa, um grupo extremista logrou êxito em dominar as estruturas estatais de poder. Esse grupo editou uma Constituição, cujo fim único e exclusivo era o de legitimar o seu poder de mando e perpetuá-lo, de modo que não houvesse pluralismo político ou renovação.

A Constituição do país Alfa deve ser classificada como:

- a) nominal;
- b) normativa;
- c) semântica;
- d) promulgada;
- e) compromissória.

Comentário Completo:

A questão exige conhecimento sobre a [Classificação das Constituições](#). Com base no enunciado, determinado grupo editou uma Constituição, cujo fim único e exclusivo era o de legitimar o seu poder de mando e perpetuá-lo, de modo que não houvesse pluralismo político ou renovação.

A Constituição semântica tem como objeto a manutenção do poder da classe dominante, no entanto não regulam as relações jurídicas estatais, mas atua na formalização do poder vigente, não sendo compatível com a realidade social.

Nesse sentido, de acordo com Karl Loewenstein, a referida constituição é aquela que, em vez de limitar o poder do Estado, propicia aos detentores do poder a dominação da sociedade. É aquela que trai o significado da Constituição. O constitucionalismo vem para limitar o poder, e a Constituição semântica trai esse significado, pois, ao invés de limitar o poder, legitima ou naturaliza o poder autoritário. Tem como exemplo a Constituição de 1937 de Getúlio Vargas, e a Constituição de 1967, sendo ambas de viés autoritário .

Dessa maneira, podemos identificar que a constituição disposta no enunciado é semântica.

O nosso gabarito é a LETRA C!

(...)



**LETRA A.** INCORRETA. A nominal é aquela que existe apenas formalmente, mas não exerce um verdadeiro controle sobre o poder estatal.

**LETRA B.** INCORRETA. A Constituição normativa é aquela que tem o comando de limitar o poder do Estado, sendo ela devidamente cumprida.

**LETRA C.** CORRETA. É o nosso gabarito! A Constituição semântica caracteriza-se por perpetuar o poder da classe dominante, não regula as relações políticas do Estado, mas apenas busca formalizar a autoridade existente, não se adequando à realidade social.

**LETRA D.** INCORRETA. A Constituição promulgada é aquela que surge do debate político, não se enquadrando na descrição do enunciado.

**LETRA E.** INCORRETA. A Constituição compromissária é aquela que reflete a diversidade de forças políticas e sociais, com uma variedade de pensamentos. No entanto, existe um consenso fundamental: o compromisso constitucional, como exemplificado pela Constituição Federal de 1988.

Gabarito: Letra C.

## 2. FGV/TJ-SC/2024

Em determinado país, o ditador que estava à frente do poder há algumas décadas decidiu que já era o momento de adotar uma nova Constituição, que passaria a reger a organização político-administrativa e os administrados. Com esse objetivo, submeteu o texto, por ele próprio elaborado, à apreciação popular, que poderia votar "sim" ou "não". Ao fim desse processo, a Constituição recebeu a aprovação popular, foi publicada e entrou em vigor. À luz dessa narrativa, estamos perante uma Constituição:

- a) kantiana;
- b) cesarista;
- c) democrática;
- d) promulgada;
- e) compromissória.

Comentário Completo:

A "**constituição cesarista**" refere-se a um tipo de constituição que concentra poderes nas mãos de um líder ou governante, muitas vezes em detrimento das instituições democráticas e dos direitos individuais. O termo é derivado de Júlio César, que, ao assumir o poder absoluto em Roma, simbolizou a transição de uma república democrática para um regime autocrático.



Trata-se de uma constituição outorgada, mas que precisa ser confirmada mediante referendo popular. Tal modelo de Constituição possui as seguintes características:

- Centralização do Poder:
- Suspensão de Direitos:
- Legitimidade Popular:
- Práticas Autoritárias:
- Foco na Estabilidade:

A hipótese trazida pelo enunciado caracteriza-se como uma Constituição Cesarista, uma vez que o representante do povo é um ditador que ocupa o cargo há décadas que decidiu adotar uma nova constituição, submetendo a norma editada por ele ao referendo popular, configurando assim a Constituição Cesarista.

Logo, o nosso gabarito é a LETRA B!

(...)

**LETRA A. INCORRETA.** A alternativa está errada, porque a Constituição Kantiana tem como fundamento a legitimidade democrática, isto é, ocorre a participação dos cidadãos na elaboração das leis, o que diverge da Cesarista, que apenas passa pelo referendo popular.

**LETRA B. CORRETA.** É o nosso gabarito! A Constituição Cesarista é outorgada, mas necessita ser confirmada mediante referendo popular.

**LETRA C. INCORRETA.** A Constituição democrática necessita da participação dos cidadãos na elaboração das leis. Já a Cesarista, a norma já está editada, necessitando apenas do referendo popular.

**LETRA D. INCORRETA.** Uma Constituição promulgada é aquela que foi oficialmente adotada e publicada de forma formal, geralmente após um processo de elaboração que pode incluir a participação de representantes do povo ou de uma assembleia constituinte.

**LETRA E. INCORRETA.** A Constituição compromissória é um tipo de constituição que busca estabelecer um equilíbrio entre diferentes interesses, grupos ou ideologias dentro de um Estado.

**Gabarito: Letra B.**



3. (FGV/SEE MG/2023) Leia os trechos a seguir:

I. Emenda Constitucional número 4:

Art. 22. Poder-se-á complementar a organização do sistema parlamentar de governo ora instituído, mediante leis votadas, nas duas casas do Congresso Nacional, pela maioria absoluta dos seus membros.

Art. 25. A lei votada nos termos do art. 22 poderá dispor sobre a realização de plebiscito que decida da manutenção do sistema parlamentar ou volta ao sistema presidencial, devendo, em tal hipótese, fazer-se a consulta plebiscitória nove meses antes do termo do atual período presidencial.

Fonte: Legislação Brasileira – Câmara dos Deputados

II. Emenda Constitucional número 6:

Art. 1º Fica revogada a Emenda Constitucional nº 4 e restabelecido o sistema presidencial de governo instituído pela Constituição Federal de 1946, salvo o disposto no seu art. 61.

Fonte: Legislação Brasileira – Câmara dos Deputados

Os fragmentos reproduzidos são emendas da

- a) Constituição de 1934.
- b) Constituição de 1937.
- c) Constituição de 1946.
- d) Constituição de 1988.

Comentário Completo:

A questão versa sobre conhecimentos gerais acerca das **histórias das Constituições Federais do Brasil que foram revogadas**. Confesso que chega ser uma maldade a cobrança desse assunto em prova (rs). Mas, vamos lá :(

O enunciado requer que o examinando identifique de que Constituição determinadas emendas foram promulgadas.

Analisando:

- I. Emenda Constitucional número 4:



Art. 22. Poder-se-á complementar a organização do sistema parlamentar de governo ora instituído, mediante leis votadas, nas duas casas do Congresso Nacional, pela maioria absoluta dos seus membros.

Art. 25. A lei votada nos termos do art. 22 poderá dispor sobre a realização de plebiscito que decida da manutenção do sistema parlamentar ou volta ao sistema presidencial, devendo, em tal hipótese, fazer-se a consulta plebiscitária nove meses antes do termo do atual período presidencial.

A emenda nº. 4, modificou os art. 22 e 25, os quais tratam do sistema parlamentar, que veio com o objetivo de **substituir** o sistema presidencial que, até então, estava em vigor desde 1946. Tal emenda foi promulgada em 22 de dezembro de 1961, na vigência da Constituição Federal de 1946.

· II. Emenda Constitucional número 6:

Art. 1º Fica revogada a Emenda Constitucional nº 4 e restabelecido o sistema presidencial de governo instituído pela Constituição Federal de 1946, salvo o disposto no seu art. 61.

A referida Emenda veio com o objetivo de **restaurar** o sistema presidencial que tinha sido revogado pela EC nº. 4. Foi promulgada em 24 de janeiro de 1961, na vigência da Constituição Federal de 1946.

Logo, podemos afirmar que o nosso gabarito é a LETRA C!

(...)

**LETRA A. INCORRETA.** Não foi na Constituição de 1934. As emendas citadas no enunciado foram promulgadas na vigência da Constituição Federal de 1946.

**LETRA B. INCORRETA.** Não foi na Constituição de 1937.

**LETRA C. CORRETA.** É o nosso gabarito! De fato, as emendas foram promulgadas na vigência da Constituição Federal de 1946, que foram editadas com o objetivo de modificar o sistema de governo.

**LETRA D. INCORRETA.** Não se trata da nossa Constituição Federal de 1988.

**Gabarito:** Letra C.

4. (FGV/TJ SE/2023) O ditador XX, que se encontra há décadas no comando do Estado de Direito Alfa, passou a ter ameaçada a sua continuidade no poder em razão da afronta aos mais basilares princípios democráticos. Por tal razão, decidiu outorgar uma nova Constituição, que exortava a democracia em seu preâmbulo, mas que fora cuidadosamente moldada de modo a apenas ratificar o funcionamento das instituições, tal qual o ditador XX



idealizara e colocara em prática, de modo a assegurar a continuidade do regime, legitimando-o.

A Constituição outorgada pelo ditador XX deve ser classificada como:

- a) cesarista;
- b) semântica;
- c) plebiscitária;
- d) consuetudinária;
- e) de eficácia contida.

**Comentário Completo:**

A questão aborda a **Teoria Geral da Constituição**, especificamente quanto a sua classificação.

Para respondermos à questão de forma correta, vamos nos restringir às características de uma **Constituição Semântica**. Tem como objetivo a **busca por dar legitimidade aos atos autoritários de poder**, que advém da usurpação do Poder Constituinte do povo.

Portanto, a descrição do enunciado se encaixa com a chamada Constituição Semântica.

Logo, podemos afirmar que o nosso gabarito é a LETRA B!

Agora, confira as outras alternativas.

(...)

**LETRA A. INCORRETA.** A Constituição Cesarista é feita pelo governante, mas submetida à apreciação do povo.

**LETRA B. CORRETA.** É o nosso gabarito! De fato, a disposição do enunciado caracteriza uma Constituição Semântica, já que busca dar legitimidade aos atos autoritários de poder.

**LETRA C. INCORRETA.** A Constituição Plebiscitária é também conhecida como Cesarista, elaborada pelo governante e submetida à apreciação do povo.

**LETRA D. INCORRETA.** A Constituição Consuetudinária é aquela que possui normas esparsas, não aglutinadas em um texto solene, ela é centrada nos costumes.

**LETRA E. INCORRETA.** A eficácia contida refere-se à aplicabilidade de uma norma. Essas normas precisam de uma regulamentação no campo infraconstitucional para que o sentido e o alcance pretendido pelo Constituinte estejam satisfeitos.

**Gabarito:** Letra B.



5. (FGV/TJ SE/2023) Maria, estudante de direito, questionou o seu professor a respeito da classificação de uma Constituição que, apesar de se mostrar válida, não se ajusta à realidade do processo político, embora busque direcioná-lo, o que impede a plena integração do plano normativo ao plano político-social.

O professor respondeu, corretamente, que a Constituição descrita por Maria deve ser classificada como:

- a) programática;
- b) pragmática;
- c) normativa;
- d) semântica;
- e) nominal.

#### Comentário Completo:

A questão é bem teórica! Aborda a Teoria Geral da Constituição, em especial, a **Classificação das Constituições**. No entanto, para respondermos de forma correta, vamos nos restringir às características de uma **Constituição Nominal**.

Trata-se de uma Constituição que tem como objetivo regular e limitar a política, mas tal limitação não tem reflexo no processo político, demonstrando apenas as limitações constitucionais. Ou seja, a **dinâmica do processo político ainda não se adapta a suas normas**.

Portanto, a descrição do enunciado se encaixa com no conceito de Constituição Nominal, vejamos: “uma Constituição que, apesar de se mostrar válida, não se ajusta à realidade do processo político, embora busque direcioná-lo, o que impede a plena integração do plano normativo ao plano político-social”.

Logo, podemos afirmar que o nosso gabarito é a LETRA E!

(...)

**LETRA A. INCORRETA.** Não se trata de uma Constituição programática ou dirigente, tendo em vista que esta traça diretrizes, metas, compromissos e tem o objetivo de dirigir o Estado brasileiro.

**LETRA B. INCORRETA.** A pragmática, também chamada de compromissória ou dogmática, se funda em várias ideologias. Não é o caso apresentado no enunciado.

**LETRA C. INCORRETA.** A Constituição Normativa contém normas realmente aptas a efetivamente dominar o processo político.

**LETRA D. INCORRETA.** A Constituição Semântica é aquela cujas normas são instrumentos para a estabilização e perpetuação do controle do poder político pelos detentores do poder fático.

**LETRA E. CORRETA.** É o nosso gabarito! O enunciado trouxe o que se entende por Constituição Nominal. Não há uma plena integração do plano normativo ao plano político-social.

**Gabarito:** Letra E.





6. (FGV/ALEMA/2023) Após um processo revolucionário, o poder político no âmbito do País Alfa foi assumido por certo grupo armado. Em razão do total rompimento com a organização política então adotada, foi elaborado um novo texto constitucional por esse grupo, com ulterior submissão à população do País Alfa, que somente tinha a opção de aprová-lo ou rejeitá-lo.

Esse texto, ademais, foi estruturado de modo a tão somente cancelar os objetivos do grupo político, assegurando a sua continuidade no poder, não se destinando propriamente à disciplina normativa dos institutos constitucionais.

Com a aprovação do texto pela população, o líder do grupo armado, após ressaltar o seu compromisso com os “valores da revolução”, editou um ato estabelecendo a sua vigência e tornando-o imperativo como Constituição do País Alfa.

Essa Constituição deve ser classificada como

- a) cesarista e semântica.
- b) nominal e promulgada.
- c) outorgada e normativa.
- d) bonapartista e semirrígida.
- e) plebiscitária e compromissória.

Comentário completo:

A questão cobrou o conhecimento sobre a Teoria Geral da Constituição, em especial, o tema das Classificações das Constituições!

De acordo com o enunciado, em resumo temos que:

- Foi elaborado um novo texto constitucional por esse grupo, com **ulterior submissão à população** do País Alfa, que somente tinha a opção de aprová-lo ou rejeitá-lo.
- Esse texto, ademais, foi estruturado de modo a **tão somente cancelar os objetivos do grupo político**, assegurando a sua continuidade no poder, não se destinando propriamente à disciplina normativa dos institutos constitucionais.
- Com a aprovação do texto pela população, o líder do grupo armado, após ressaltar o seu compromisso com os “valores da revolução”, **editou um ato estabelecendo a sua vigência e tornando-o imperativo como Constituição do País Alfa**.

Com base nas referidas informações, como podemos classificar a Constituição?

A melhor doutrina nos diz que a Constituição pode ser classificada **quanto a sua origem** em:



ü **Outorgada:** nasce de um processo de imposição, de um ato unilateral de vontade e sem participação popular. Exemplos: Constituição Brasileira de 1824, 1937 e 1967 e a EC nº 01/1969.

ü **Promulgada:** processo democrático, que ocorre com a Assembleia Nacional Constituinte, eleita diretamente pelo povo. Exemplos: CRFB de 1891, 1934, 1946 e 1988.

ü **Constituição Cesarista ou Bonapartista:** Constituição outorgada, mas que precisa ser confirmada mediante referendo popular.

ü **Constituição Pactuada ou Dualista:** formada enquanto resultado de duas forças antagônicas: monarquia enfraquecida X burguesia em ascensão. O objetivo é estabelecer uma limitação ao poder, com as chamadas monarquias constitucionais.

De acordo com o enunciado, “foi elaborado um novo texto constitucional por esse grupo, com **ulterior submissão à população** do País Alfa, que somente tinha a opção de aprová-lo ou rejeitá-lo”. Logo, quanto à origem podemos classificar a Constituição como Cesarista/Bonapartista.

Já quanto à **normatividade de uma constituição**, esta está ligada aos que os detentores e destinatários do poder fazem dela na prática, podendo ser dividida em:

ü **Normativa:** suas normas verdadeiramente regulam o processo político e o processo do poder se adapta as suas normas.

ü **Nominal:** juridicamente válida, mas a dinâmica do processo político ainda não se adapta a suas normas, carece assim de realidade existencial.

ü **Semântica:** é aquela que está a serviço das classes dominantes, legitimando os detentores do poder político em benefício exclusivo dos detentores do poder de fato.

O enunciado ainda nos indica que o texto “foi estruturado de modo a **tão somente cancelar os objetivos do grupo político**” e que “o líder do grupo armado, após ressaltar o seu compromisso com os “valores da revolução”, editou um ato estabelecendo a sua vigência e tornando-o imperativo como Constituição do País Alfa”.

Diante do exposto, a referida Constituição pode ser classificada como semântica.

Assim, o gabarito é a LETRA A! Entretanto, vamos conferir as outras alternativas?

(...)

**Letra A. CORRETA.** É o nosso gabarito! Como vimos há pouco, a Constituição Cesarista ou Bonapartista é uma Constituição outorgada, mas que precisa ser confirmada mediante referendo popular. Já a Constituição Semântica é aquela que está a serviço das classes dominantes, legitimando os detentores do poder político em benefício exclusivo dos detentores do poder de fato.



**Letra B.** INCORRETA. Não corresponde ao indicado no enunciado. A Constituição Nominal é juridicamente válida, mas a dinâmica do processo político ainda não se adapta a suas normas, carece assim de realidade existencial. Já a Constituição Promulgada é processo democrático, que ocorre com a Assembleia Nacional Constituinte, eleita diretamente pelo povo.

**Letra C.** INCORRETA. Nada disso! A Constituição outorgada nasce de um processo de imposição, de um ato unilateral de vontade e sem participação popular. Sobre a Constituição Normativa, temos que suas normas verdadeiramente regulam o processo político e o processo do poder se adapta às suas normas.

**Letra D.** INCORRETA. Não corresponde ao indicado no enunciado. A Constituição Semirrígida é também chamada de semiflexível, visto possuir normas em que o processo de alteração é mais difícil que o procedimento ordinário e outras não.

**Letra E.** INCORRETA. A Constituição Plebiscitária foi elaborada ou revisada com a participação direta do povo. Já a compromissória é aquela que incorpora normas inspiradas em diferentes ideologias e perspectivas políticas.

**Gabarito:** Letra A.

7. (FGV/RFB/2023) Em determinado País, o grupo político que assumiu o poder com o uso da força solicitou que uma comissão de notáveis elaborasse um projeto de Constituição. Ato contínuo, após realizar os ajustes que lhe pareciam necessários, submeteu-o a um plebiscito, com o objetivo de lhe conferir uma aparente legitimidade, o que resultou na sua aprovação popular. Ato contínuo à aprovação, o texto constitucional foi publicado e sua observância se tornou obrigatória. Essa Constituição, no entanto, foi moldada pelo grupo político dominante com o intuito de atender aos seus objetivos.

A Constituição do referido País se compatibiliza com a classificação como:

- a) dogmática e compromissória.
- b) promulgada e plebiscitária.
- c) heterodoxa e normativa.
- d) cesarista e semântica.
- e) outorgada e nominal.

**Comentário Completo:**

A questão quer saber do candidato conhecimentos a respeito das **classificações das Constituições**.



Vamos analisar cada classificação indicada na questão?

**Constituição Dogmática:** é fruto de um trabalho legislativo específico. Tem esse nome por refletir os dogmas de um momento da história.

**Constituição Compromissória:** possui normas inspiradas em ideologias diversas. Geralmente resultam de um compromisso entre os diversos grupos participantes do momento constituinte.

**Constituição Promulgada:** elaborada por assembleias constituintes. Em nossa história constitucional, as Constituições de 1891, 1934, 1946, 1967 e 1988 foram formalmente promulgadas. É uma constituição democrática feita pelos representantes do povo

**Constituição Plebiscitária ou Cesarista:** É outorgada e submetida a plebiscito ou referendo na tentativa de aparentar legitimidade.

**Constituição Heterodoxa ou Ecléticas:** estabelece mais de uma ideologia, como a livre iniciativa e valores socialistas, como a valorização do trabalho.

**Constituição Normativa:** constituições cuja regulação política corresponde efetivamente à realidade social e política do Estado, ou seja, limitam de fato o poder estatal, possuindo, portanto, valor jurídico.

**Constituição Semântica:** foi elaborada para a legitimação de práticas autoritárias de poder; geralmente decorrem da usurpação do Poder Constituinte do povo.

**Constituição Outorgada:** imposta por um soberano absolutista ou por um chefe de governo autoritário.

**Constituição Nominal:** Possui função educativa e objetiva se tornar normativa.

Na questão, tem-se que o grupo político assumiu o poder com o uso da força e depois de realizar os ajustes que lhe pareciam necessários, submeteu-o a um plebiscito, com o objetivo de lhe conferir uma aparente legitimidade. Ainda informa que a constituição foi moldada pelo grupo político dominante com o intuito de atender aos seus objetivos. Diante do exposto, podemos dizer que são características das **constituições cesarista e semântica**, sendo o gabarito o de letra "D".

**Letra A. INCORRETA.** A Constituição Dogmática é fruto de um trabalho legislativo específico. Tem esse nome por refletir os dogmas de um momento da história. A Constituição Compromissória possui normas inspiradas em ideologias diversas. Geralmente resultam de um compromisso entre os diversos grupos participantes do momento constituinte. O que não é o caso da questão.

**Letra B. INCORRETA.** A constituição promulgada é uma constituição democrática feita pelos representantes do povo. O que não é o caso da questão.

**Letra C. INCORRETA.** A constituição Heterodoxa ou Eclética estabelece mais de uma ideologia e a Constituição Normativa é aquela cuja regulação política corresponde efetivamente à realidade social e política do Estado, ou seja, limitam de fato o poder estatal, possuindo, portanto, valor jurídico. O que não é o caso da questão.



**Letra D CORRETA.** O grupo político assumiu o poder com o uso da força e depois de realizar os ajustes que lhe pareciam necessários, submeteu-o a um plebiscito, com o objetivo de lhe conferir uma aparente legitimidade. Além disso, a constituição foi moldada pelo grupo político dominante com o intuito de atender aos seus objetivos. São características das constituições cesarista e semântica.

**Letra E. INCORRETA.** A Constituição Outorgada é imposta por um soberano absolutista ou por um chefe de governo autoritário e a Constituição Nominal possui função educativa e objetiva se tornar normativa. O que não é o caso da questão.

**Gabarito:** Letra D.

8. (ESTRATÉGIA/INÉDITA 2022) Igor, jovem estudante de direito, em bate-papo com seu professor Telesforo, afirmou ler num site de internet que a Constituição brasileira de 1988 era classificada como rígida. No entanto, Igor não havia compreendido muito bem o teor daquela afirmação. Visando explicar ao aluno, o renomado professor Constitucionalista afirma que deve ser classificada como rígida a Constituição que:

- a) precise ser observada por todos os que vivam no território do respectivo País;
- b) seja escrita, distinguindo-se, portanto, das Constituições que se formam a partir do costume;
- c) vincule todas as estruturas estatais de poder aos seus comandos;
- d) só possa ser reformada mediante um processo legislativo qualificado, mais complexo que o comum;
- e) só possa ser reformada mediante um processo legislativo simples

**Comentários:**

A alternativa D está correta e é o gabarito da questão.

Esta questão foi bem tranquila pessoal! Uma das características da Constituição Federal de 1988 é que ela é classificada como rígida. E essa característica nos diz que para sua modificação será necessário o respeito a um procedimento mais dificultoso do que as demais normas infraconstitucionais.

A Constituição Super-rígida é aquela que possui um núcleo intangível, ou seja, imutável (que não pode ser alterado) e as demais normas constitucionais só podem ser modificadas por um procedimento legislativo especial (diferente do previsto para a normas infraconstitucionais).

Inclusive, Alexandre de Moraes defende que, por causa das chamadas cláusulas pétreas, a CRFB/88 seria assim classificada. Entretanto, esse não é o posicionamento do STF. A Corte entende que as cláusulas pétreas não são imutáveis. Elas apenas não podem ser abolidas.

Já a Constituição Rígida é aquela que pode ser modificada, mas por procedimento mais difícil do que o aplicado às demais leis. Ex: CF/1891, 1934, 1946, 1967 e 1988. A rígida será sempre escrita. No entanto, muito cuidado, pois não é toda Constituição escrita considerada rígida.



Temos ainda a Constituição Semirrígida. Ela é também chamada de semiflexível, visto possuir normas em que o processo de alteração é mais difícil que o procedimento ordinário e outras não. Ex: Carta Imperial do Brasil (1824)

Por fim, temos a Constituição Flexível, que é aquela que a alteração ocorre através procedimento legislativo ordinário.

Gabarito: letra D

9. (ESTRATÉGIA/INÉDITA 2022) Jorge, líder de movimento armado vitorioso de um golpe de Estado, solicitou que uma comissão de apoiadores, sob a sua orientação, elaborasse um projeto de Constituição. O projeto foi submetido a um plebiscito popular, aprovado e publicado com força normativa. O texto constitucional determinava que parte de suas normas exigiria a observância de um processo legislativo mais rigorosa para a sua alteração: um quórum qualificado para a iniciativa e a aprovação. Já a outra parte da Constituição poderia ser alterada nos moldes do processo legislativo da lei ordinária. De acordo com o caso narrado acima, assinale a alternativa que se refere à classificação dessa Constituição:

- a) outorgada e rígida;
- b) cesarista e semirrígida.
- c) bonapartista e flexível.
- d) popular e dogmática.
- e) rígida e popular

Comentários:

A alternativa B está correta e é o gabarito da questão.

A questão exigiu conhecimento sobre a classificação das Constituições quanto à origem e quanto à estabilidade. Com base no enunciado, estamos diante de uma Constituição Cesarista, já que o seu texto foi elaborado sem a participação do povo, embora tenha passado pela aprovação popular para que, ao final, fosse publicado com força normativa.

Por outro lado, quanto ao grau de estabilidade, a referida Constituição é semirrígida, já possui uma parte do seu texto com normas rígidas e uma outra parte com normas flexíveis (processo simples de alteração como por exemplo as leis ordinárias).

Gabarito: letra B

10.(FGV/ TJ-CE – 2019) Após um golpe de Estado, o líder do movimento armado vitorioso solicitou que uma comissão de apoiadores, sob sua orientação, elaborasse um projeto de Constituição, o qual foi submetido a plebiscito popular, sendo, ao final, aprovado e publicado com força normativa. Essa Constituição dispôs que parte de suas normas exigiria a observância de um processo legislativo mais rigoroso para a sua alteração, com quórum qualificado para a iniciativa e a aprovação, enquanto a outra parte poderia ser alterada conforme o processo legislativo da lei ordinária.

Essa Constituição deve ser classificada como:



- a) outorgada e rígida;
- b) popular e dogmática;
- c) bonapartista e flexível;
- d) cesarista e semirrígida;
- e) promulgada e analítica.

#### Comentários:

A constituição descrita no enunciado foi produzida por uma comissão, após um *golpe de Estado*, sendo submetida apenas ao final à aprovação popular. Trata-se, portanto, de uma comissão *cesarista*.

Além disso, parte de suas normas exige um processo legislativo mais rigoroso para sua alteração, enquanto o restante da Constituição pode ser alterado mediante processo legislativo ordinário. Essa é uma característica das constituições *semirrígidas*.

Gabarito: letra D.

11.(FGV / AL-RO – 2018) O grupo que tomou o poder, após um golpe de estado, constituiu uma comissão de notáveis para elaborar um projeto de Constituição, o qual foi submetido à apreciação popular, tendo a população liberdade para escolher entre as opções sim e não. Com a aprovação popular, a nova Constituição entrou em vigor com a edição de decreto da junta de governo.

Para facilitar a atualização do texto constitucional, foi previsto que parte de suas normas poderia ser alterada com observância do processo legislativo regular, enquanto a alteração das normas restantes exigiria um processo legislativo qualificado.

A Constituição, além disso, buscou encampar distintas concepções ideológicas, como a livre iniciativa e a função social da propriedade.

A Constituição acima descrita pode ser classificada como

- a) revolucionária, semirrígida e ideologicamente neutra.
- b) cesarista, semirrígida e compromissória.
- c) promulgada, formal e compromissória.
- d) liberal-social, outorgada e dirigente.
- e) cesarista, flexível e dirigente.

#### Comentários:

A primeira característica da constituição descrita é ter sido produzida *sem a participação popular* (por uma comissão de notáveis), após um golpe de Estado, cabendo ao povo apenas sua ratificação. Conclui-se, a partir disso, que se trata de uma constituição *cesarista*.

A segunda característica da constituição descrita é que *uma parte* das suas normas pode ser modificada por *processo legislativo ordinário* (mesmo processo legislativo de elaboração das leis), enquanto outra parte depende de um processo legislativo mais difícil. Isso nos permite classificá-la como uma constituição *semirrígida*.



Por fim, podemos dizer que a constituição citada é do tipo *eclética (compromissória)*, uma vez que suas normas se originam de ideologias distintas, como resultado de compromissos constitucionais entre grupos políticos antagônicos.

Gabarito: letra B.

12.(FGV / TJ-AL – 2018) Após um conflito armado interno, o grupo vitorioso elaborou nova Constituição para o País Delta. Ato contínuo, submeteu o texto a plebiscito popular, daí resultando a sua aprovação por larga maioria. A Constituição assim aprovada dispôs que parte de suas normas somente poderia ser alterada com observância de um processo legislativo qualificado, mais rigoroso que o das demais espécies legislativas, enquanto que a outra parte poderia ser alterada com observância do processo legislativo adotado para as leis ordinárias.

À luz da classificação das Constituições, a Constituição do País Delta pode ser classificada como:

- a) democrática, material e rígida;
- b) cesarista, formal e semirrígida;
- c) promulgada, material e flexível;
- d) participativa, formal e semirrígida;
- e) popular, material e rígida.

Comentários:

Para resolver a questão, o aluno tinha que considerar os seguintes pontos:

- a) Na situação apresentada, o grupo vitorioso em um conflito armado interno *impôs uma Constituição*, a qual foi *posteriormente submetida à aprovação popular*. Trata-se, portanto, de uma *Constituição cesarista*.
- b) Não se sabe exatamente qual é o teor das normas da Constituição descrita pelo enunciado. No entanto, trata-se de uma Constituição escrita, composta por um único texto solene. Pode-se dizer que é uma *Constituição formal*.
- c) Parte das normas da Constituição descrita pelo enunciado pode ser alterado pelo mesmo processo legislativo das leis (processo legislativo ordinário). Outra parte depende de processo legislativo mais dificultoso para sua alteração. Essa é uma característica da *Constituição semirrígida*.

Gabarito: letra B.

13. (FGV / MPE-RJ – 2016) Pedro, estudante de direito, disse ao seu professor que lera, em um livro, que a Constituição brasileira era classificada como rígida. O professor explicou-lhe que deve ser classificada como rígida a Constituição que:

- a) precise ser observada por todos os que vivam no território do respectivo País;
- b) seja escrita, distinguindo-se, portanto, das Constituições que se formam a partir do costume.
- c) vincule todas as estruturas estatais de poder aos seus comandos.





- d) só possa ser reformada mediante um processo legislativo qualificado, mais complexo que o comum.
- e) não possa ser revogada por outra Constituição, ainda que haja uma revolução.

**Comentários:**

A Constituição rígida é aquela que somente pode ser alterada por *procedimento mais dificultoso* do que o de alteração das leis ordinárias. No Brasil, as emendas constitucionais são aprovadas em 2 turnos, em cada Casa do Congresso Nacional, por 3/5 dos membros.

**Gabarito:** letra D.

14.(FGV / ISS Cuiabá – 2016) Edilberto, advogado constitucionalista, idealizou um modelo constitucional com as seguintes características: a primeira parte não poderia sofrer qualquer tipo de alteração, devendo permanecer imutável; a segunda parte poderia ser alterada a partir de um processo legislativo qualificado, mais complexo que aquele inerente à legislação infraconstitucional; e a terceira parte poderia ser alterada com observância do mesmo processo legislativo afeto à legislação infraconstitucional.

À luz da classificação predominante das Constituições, é correto afirmar que uma Constituição dessa natureza seria classificada como

- a) rígida.
- b) flexível.
- c) semirrígida.
- d) fortalecida.
- e) plástica.

**Comentários:**

A questão cobra o conhecimento da classificação das Constituições quanto à estabilidade. Essa classificação considera o grau de dificuldade para a modificação do texto constitucional e divide as constituições em:

- a) **Imutáveis:** aquelas cujo texto *não pode ser modificado jamais*. Têm a pretensão de serem eternas.
- b) **Super-rígidas:** apresentam um núcleo intangível (cláusulas pétreas), sendo as demais normas alteráveis por processo legislativo diferenciado, mais dificultoso que o ordinário. Diferentemente do caso proposto no enunciado, nenhuma de suas normas pode ser alterada por processo legislativo ordinário.
- c) **Rígidas:** são aquelas cujas normas só podem ser modificadas por procedimento mais dificultoso do que aqueles pelos quais se modificam as demais leis.
- d) **Semirrígidas ou semiflexíveis:** para algumas normas, o processo legislativo de alteração é mais dificultoso que o ordinário; para outras não. É o caso da constituição citada no enunciado.
- e) **Flexíveis:** todas as suas normas podem ser modificada pelo *procedimento legislativo ordinário*, ou seja, pelo mesmo processo legislativo usado para modificar as leis comuns.



Gabarito: letra C.

15.(FGV / TJ-PI – 2015) A Constituição do Estado de Direito X, recém promulgada, dispôs que (1) certas normas nela inseridas eram insuscetíveis de alteração por qualquer processo de reforma constitucional, (2) outras poderiam ser alteradas com observância das regras do processo legislativo ordinário e ainda indicou (3) aquelas que exigiriam um processo mais complexo para reforma, com menor número de legitimados à sua deflagração e quórum qualificado de aprovação. Sob a ótica da estabilidade, é correto afirmar que essa Constituição é:

- a) rígida;
- b) permeável;
- c) flexível;
- d) oscilante;
- e) semirrígida.

Comentários:

Na situação apresentada, estamos diante de uma *Constituição semirrígida*. Nesse tipo de Constituição, algumas normas podem ser alteradas pelo processo legislativo típico das leis; outras normas, para serem alteradas, dependem de um processo legislativo mais dificultoso. No Brasil, a Constituição de 1824 era semirrígida (ou semiflexível).

Gabarito: letra E.

16.(FGV / TJ-RO – 2015) Após um conflito armado interno, o líder do movimento revolucionário vitorioso, rompendo com suas promessas, deixou de convocar uma Assembleia Nacional Constituinte e elaborou, sozinho, a nova Constituição. Ato contínuo, convocou um plebiscito para que o texto fosse aprovado pelo povo, o que efetivamente foi feito, daí resultando a sua entrada em vigor. A nova Constituição estabeleceu um processo diferenciado para a sua reforma, bem mais complexo que aquele afeto às leis em geral, isso com exceção de algumas poucas normas afetas a certas matérias, que poderiam ser alteradas da mesma maneira que as leis ordinárias. Além disso, dispôs que os direitos fundamentais seriam cláusulas pétreas, não podendo ser alterados por uma reforma constitucional.

Considerando os critérios de classificação dos textos constitucionais, essa Constituição é:

- a) bonapartista quanto à origem e rígida quanto à estabilidade;
- b) outorgada quanto à origem e flexível quanto à estabilidade;
- c) promulgada quanto à origem e semirrígida quanto à estabilidade;
- d) outorgada quanto à origem e semiflexível quanto à estabilidade;
- e) cesarista quanto à origem e semiflexível quanto à estabilidade.

Comentários:

Quanto à origem, a Constituição será *cesarista (bonapartista)*. Ela foi outorgada por um ditador, mas sujeita a uma posterior confirmação pelo povo.



Quanto à estabilidade, a Constituição será *semirrígida (ou semiflexível)*. Isso porque algumas de suas normas são alteradas por processo legislativo mais complexo; outras, são alteradas pelo mesmo processo legislativo das leis.

Gabarito: letra E.

17.(FGV / PC-MA – 2012) A respeito da Constituição da República Federativa do Brasil, de 1988, tendo em vista a classificação das constituições, assinale a afirmativa correta.

- a) A Constituição de 1988 é exemplo de Constituição semi-rígida, que possui um núcleo imutável (cláusulas pétreas) e outras normas passíveis de alteração.
- b) A Constituição de 1988 é exemplo de Constituição outorgada, pois resulta do exercício da democracia indireta, por meio de representantes eleitos.
- c) O legislador constituinte optou pela adoção de uma Constituição histórica, formada tanto por um texto escrito quanto por usos e costumes internacionais.
- d) Na Constituição de 1988, coexistem normas materialmente constitucionais e normas apenas formalmente constitucionais.
- e) A Constituição de 1988 pode ser considerada como uma Constituição fixa (ou imutável), pois o seu núcleo rígido não pode ser alterado nem mesmo por Emenda.

Comentários:

Letra A: errada. A CF/88 é uma *constituição rígida*, pois sua modificação ocorre por procedimento mais dificultoso do que o de elaboração das leis ordinárias. A Constituição de 1824 é que foi uma constituição semirrígida.

Letra B: errada. A CF/88 é exemplo de *constituição promulgada*. As constituições outorgadas são aquelas impostas, que surgem sem participação popular.

Letra C: errada. A CF/88 é exemplo de *constituição dogmática*, pois foi elaborada por um órgão constituído para esta finalidade em um determinado momento, segundo os dogmas e valores então em voga.

Letra D: correta. De fato, na CF/88 *coexistem* normas materialmente constitucionais e normas apenas formalmente constitucionais. As *normas materialmente constitucionais* são aquelas que tratam de matérias típicas de uma Constituição (organização do Estado, organização dos Poderes, direitos fundamentais, dentre outros). As normas que são *apenas formalmente constitucionais* são aquelas que, apesar de estarem inseridas no texto da Constituição, não tratam de matéria tipicamente constitucional.

Letra E: errada. A CF/88 é rígida (e não imutável!).

Gabarito: letra D

18.(FGV / BADESC – 2010) Considerando os critérios de classificação das constituições quanto à sua origem, estabilidade e extensão, é correto afirmar que a Constituição Federal de 1988 é:

- a) promulgada, rígida e sintética.
- b) outorgada, semi-rígida e analítica.



- c) promulgada, rígida e analítica.
- d) outorgada, semi-rígida e sintética.
- e) promulgada, flexível e analítica.

**Comentários:**

A CF/88 é promulgada, rígida e analítica. O gabarito é a letra C.

**Gabarito:** letra C

**19. (FGV / TRE-PA – 2011) Com base no critério da estabilidade, a Constituição Federal de 1988 pode ser classificada como:**

- a) histórica, pois resulta da gradual evolução das tradições, consolidadas como normas fundamentais de organização do Estado.
- b) cesarista, pois foi formada com base em um plebiscito a respeito de um projeto elaborado pela autoridade máxima da República.
- c) flexível, por admitir modificações em seu texto por iniciativa de membros do Congresso Nacional e pelo Presidente da República.
- d) semirrígida, por comportar modificações de seu conteúdo, exceto com relação às cláusulas pétreas.
- e) rígida, pois só é alterável mediante a observância de processos mais rigorosos e complexos do que os vistos na elaboração de leis comuns.

**Comentários:**

Quanto à estabilidade, as constituições podem ser: i) rígidas; ii) semirrígidas; iii) flexíveis ou; iv) imutáveis. A CF/88 é uma **constituição rígida**, pois sua modificação ocorre por procedimento mais dificultoso do que o de elaboração das leis ordinárias. A resposta é a letra E.

**Gabarito:** letra E

**20. (FGV / TJ-PA – 2008) A Constituição da República Federativa do Brasil de 1988 deve ser classificada como:**

- a) material, quanto ao conteúdo; escrita, quanto à forma; histórica, quanto ao modo de elaboração; promulgada, quanto à origem; flexível, quanto à estabilidade.
- b) formal, quanto ao conteúdo; escrita, quanto à forma; dogmática, quanto ao modo de elaboração; promulgada, quanto à origem; semiflexível, quanto à estabilidade.
- c) formal, quanto ao conteúdo; escrita, quanto à forma; histórica, quanto ao modo de elaboração; outorgada, quanto à origem; rígida, quanto à estabilidade.
- d) material, quanto ao conteúdo; escrita, quanto à forma; dogmática, quanto ao modo de elaboração; outorgada, quanto à origem; semiflexível, quanto à estabilidade, haja vista as inúmeras emendas constitucionais existentes.
- e) formal, quanto ao conteúdo; escrita, quanto à forma; dogmática, quanto ao modo de elaboração; promulgada, quanto à origem; rígida, quanto à estabilidade.



### Comentários:

Letra A: errada. Quanto ao conteúdo, a CF/88 é formal. Quanto ao modo de elaboração, a CF/88 é classificada como dogmática. Quanto à estabilidade, a CF/88 é rígida.

Letra B: errada. Quanto à estabilidade, a CF/88 é rígida.

Letra C: errada. Quanto ao modo de elaboração, a CF/88 é dogmática. Quanto à origem, é promulgada.

Letra D: errada. Quanto ao conteúdo, a CF/88 é formal. Quanto à origem, é promulgada. Quanto à estabilidade, é rígida.

Letra E: correta. A CF/88 é formal, escrita, dogmática, promulgada e rígida.

**Gabarito:** letra E

### 21.(FEPESE / SEFAZ-SC – 2010) Com respeito ao modelo constitucional brasileiro, é correto afirmar:

- a) O conceito de constituição dogmática é conexo com o de constituição não escrita.
- b) Constituição não escrita é aquela carente de qualquer norma positivada que defina o que é ou não é constitucional.
- c) As constituições cesaristas também podem ser designadas como populares ou revolucionárias.
- d) Rígida é a constituição que somente é alterável mediante procedimentos formais iguais aos das leis.
- e) A Constituição formal é o modo peculiar de existir do Estado, reduzido sob forma escrita, a um documento solenemente estabelecido pelo poder constituinte.

### Comentários:

Letra A: errada. O conceito de constituição dogmática está relacionado ao de *constituição escrita*. Por outro lado, as constituições históricas são do tipo não-escritas.

Letra B: errada. As constituições não-escritas *também possuem normas escritas*.

Letra C: errada. As constituições cesaristas *não são populares*. Trata-se de constituições outorgadas, mas que necessitam de referendo popular.

Letra D: errada. As constituições rígidas são alteráveis por procedimento mais dificultoso do que o das leis.

Letra E: correta. A constituição formal é escrita. É um documento solenemente elaborado pelo Poder Constituinte Originário.

**Gabarito:** letra E



## QUESTÕES COMENTADAS

### Aplicabilidade das normas constitucionais

1. (FGV/TJ BA/2023) Constituição da República de 1988 estatuiu, em seu Art. 5º, LXXVI, que o registro civil de nascimento e a certidão de óbito “são gratuitos para os reconhecidamente pobres, na forma da lei”.

É correto afirmar que, da interpretação desse comando constitucional, é obtida uma norma de eficácia:

- a) plena e de aplicabilidade contida;
- b) contida e de princípio institutivo;
- c) programática e de eficácia institutiva;
- d) limitada e de natureza programática;
- e) programática e de aplicabilidade imediata.

#### Comentário completo:

Questão interessante sobre o tema da [Aplicabilidade das Normas Constitucionais](#). Assim, precisaremos nos debruçar acerca do entendimento do professor José Afonso da Silva.

Todas as normas constitucionais possuem uma eficácia jurídica. Ou seja, toda e qualquer norma do texto constitucional tem ao menos como efeito jurídico inicial revogar normas infralegais contrárias a ela.

José Afonso da Silva ensina que as normas constitucionais como um todo apresentam certa juridicidade. Mas, há uma diferença entre elas quanto ao grau de eficácia. Assim, seria possível avaliarmos as normas dispostas em uma Constituição e classificá-las em três grupos:

#### i) normas de eficácia plena:

As normas de eficácia plena são aquelas normas constitucionais que, com o nascimento da Constituição, [não dependem de qualquer norma regulamentadora para produção dos seus efeitos](#). São consideradas [autoaplicáveis](#), pois já [possuem sentido e alcance completos](#), não sendo necessário a edição de lei para isso ocorrer.

No mais, são consideradas [não-restringíveis](#), já que, havendo lei versando sobre uma norma constitucional de eficácia plena, há impedimento para que tal lei venha de alguma forma limitar a aplicação da norma em questão. Possuem [aplicabilidade direta, imediata e integral](#). São imediatas, pois a partir da promulgação da Carta Constitucional já se encontram aptas a produzir



completamente os seus efeitos; ainda são consideradas integrais, já que não estão sujeitas a limitações ou restrições.

#### ii) normas de eficácia contida:

Também são capazes de produzir todos os efeitos pretendidos quando da promulgação da Constituição. No entanto, o Poder Público pode vir a restringi-las. Ou seja, a norma regulamentadora pode ser editada. E, se vier, será com restrição do conteúdo e alcance pretendido pelo Constituinte. As normas de eficácia contida também são **autoaplicáveis**. Mas, são consideradas **restringíveis**.

As limitações podem ocorrer de três formas: (i) por meio de lei (norma infraconstitucional); (ii) por outra norma constitucional; (iii) através de conceitos éticos-jurídicos indeterminados. Por fim, as normas de eficácia contida possuem aplicabilidade **direta, imediata, mas são consideradas do tipo "possivelmente não-integral"**, já que eventualmente podem sofrer limitações ou restrições. Essa é a grande diferença para as normas de eficácia plena.

#### iii) normas de eficácia limitada:

Normas **precisam de uma regulamentação no campo infraconstitucional** para que o sentido e o alcance pretendido pelo Constituinte estejam satisfeitos. Essas normas são classificadas como **não-autoaplicáveis**. A complementação legislativa para a plena produção dos seus efeitos é necessária.

Outra classificação vai no sentido de apontar as normas de eficácia limitada como de aplicabilidade indireta, mediata, e ainda consideradas do tipo reduzida. Isso porque sem a regulamentação o grau de eficácia delas é restrito.

Um detalhe importante é que as normas de eficácia limitada podem ser **subdivididas em dois grupos**:

- normas constitucionais declaratórias de princípios institutivos ou organizativos: possuem um conteúdo que envolve a estruturação e organização iniciais de instituições, pessoas ou órgãos. Estas normas também se subdividem em facultativas (faculdade para o Poder Público) e impositivas (obrigação para o Poder Público).
- normas constitucionais declaratórias de princípios programáticos: instituem programas, objetivos, metas que serão implementados por meio de regulamentação.

O Art. 5º, LXXVI da CF, prevê que o registro civil de nascimento e a certidão de óbito "são gratuitos para os reconhecidamente pobres, na forma da lei". A referida norma caracteriza-se como uma norma de eficácia limitada (depende de regulamentação) e de natureza programática (tem o objetivo concretizar os fins sociais traçados pelo Estado).



Logo, a resposta correta é a LETRA D.

**Letra A.** INCORRETA. É de eficácia limitada, já que precisa de uma regulamentação. As normas de eficácia plena não dependem de qualquer norma regulamentadora para produção dos seus efeitos.

**Letra B.** INCORRETA. Na verdade, a norma constitucional é de eficácia limitada, já que precisa de uma complementação. As normas de eficácia contida são capazes de produzir todos os efeitos pretendidos quando da promulgação da Constituição. Mas, ela é do tipo possivelmente não integral, podendo sofrer limitações por meio de lei, por outra norma constitucional ou até mesmo por conceitos éticos-jurídicos indeterminados.

**Letra C.** INCORRETA. A norma em questão é de eficácia limitada de natureza programática e não institutiva. Pegadinha!!!

**Letra D.** CORRETA. Opa!!! Temos o gabarito!!! É norma de eficácia limitada (depende de regulamentação) e de natureza programática (tem o objetivo concretizar os fins sociais traçados pelo Estado).

**Letra E.** INCORRETA. As normas de eficácia limitada possuem aplicabilidade indireta, mediata, e ainda consideradas do tipo reduzida. Isso porque sem a regulamentação o grau de eficácia delas acaba sendo restrito.

Gabarito: Letra D.

2. (FGV/TCE ES/2023) Joana, estudante de direito, questionou o seu professor de Direito Constitucional a respeito da classificação, quanto à eficácia da norma obtida a partir da interpretação do disposto no parágrafo único do Art. 75 da Constituição da República de 1988, que tem a seguinte redação: "As Constituições estaduais disporão sobre os Tribunais de Contas respectivos, que serão integrados por sete Conselheiros".

O professor respondeu, corretamente, que se trata de norma de eficácia:

- a) plena e aplicabilidade imediata;
- b) contida e aplicabilidade imediata;
- c) limitada e de princípio institutivo;
- d) limitada e de princípio programático;
- e) estrutural e de princípio programático.

Comentário completo:





Questão da FGV que exigiu do candidato o conhecimento sobre **Aplicabilidade das Normas Constitucionais**. E, nesse caso, para resolvermos a questão, é importante a compreensão da doutrina do José Afonso da Silva.

Assim, as normas dispostas em uma Constituição podem ser classificadas em três grupos:

#### i) normas de eficácia plena:

As normas de eficácia plena são aquelas normas constitucionais que, com o nascimento da Constituição, **não dependem de qualquer norma regulamentadora para produção dos seus efeitos**. São consideradas **autoaplicáveis**, pois já **possuem sentido e alcance completos**, não sendo necessário a edição de lei para isso ocorrer.

São normas consideradas **não-restringíveis**, já que, havendo lei versando sobre uma norma constitucional de eficácia plena, há impedimento para que tal lei venha de alguma forma limitar a aplicação da norma em questão. Ainda, possuem **aplicabilidade direta, imediata e integral**. São imediatas, pois a partir da promulgação da Carta Constitucional já se encontram aptas a produzir completamente os seus efeitos; ainda são consideradas integrais, já que não estão sujeitas a limitações ou restrições.

#### ii) normas de eficácia contida:

Também são capazes de produzir todos os efeitos pretendidos quando da promulgação da Constituição. No entanto, o Poder Público pode vir a restringi-las. Ou seja, a norma regulamentadora pode ser editada. E, se vier, será com restrição do conteúdo e alcance pretendido pelo Constituinte. As normas de eficácia contida também são **autoaplicáveis**. Mas, são consideradas **restringíveis**.

As limitações podem ocorrer de três formas: (i) por meio de lei (norma infraconstitucional); (ii) por outra norma constitucional; (iii) através de conceitos éticos-jurídicos indeterminados. Por fim, as normas de eficácia contida possuem aplicabilidade **direta, imediata, mas são consideradas do tipo "possivelmente não-integral"**, já que eventualmente podem sofrer limitações ou restrições. Essa é a grande diferença para as normas de eficácia plena.

#### iii) normas de eficácia limitada:

São normas que **precisam de uma regulamentação no campo infraconstitucional** para que o sentido e o alcance pretendido pelo Constituinte estejam satisfeitos. São classificadas como do tipo **não-autoaplicáveis**. A complementação legislativa para a plena produção dos seus efeitos é necessária.

Outra classificação vai no sentido de apontar as normas de eficácia limitada como de aplicabilidade indireta, mediata, e ainda consideradas do tipo reduzida. Isso porque sem a regulamentação o grau de eficácia delas é restrito.

As normas de eficácia limitada são subdivididas ainda em dois grupos:



§ normas declaratórias de princípios institutivos ou organizativos: possuem um conteúdo que envolve a estruturação e organização iniciais de instituições, pessoas ou órgãos. Estas normas também se subdividem em facultativas (faculdade para o Poder Público) e impositivas (obrigação para o Poder Público).

§ - normas declaratórias de princípios programáticos: instituem programas, objetivos, metas que serão implementados por meio de regulamentação.

O art. 75, parágrafo único da Constituição Federal prevê que “as Constituições estaduais disporão sobre os Tribunais de Contas respectivos, que serão integrados por sete Conselheiros”.

Entendo que se trata de uma **norma limitada e de princípio institutivo**, pois depende de lei para estruturar e organizar as atribuições de instituições, pessoas e órgãos previstos na Constituição.

Assim, a resposta correta para a questão é a Letra “C”.

(...)

**Letra A.** INCORRETA. Normas de eficácia plena são aquelas normas que desde a entrada em vigor da Constituição já estão aptas a produzir eficácia. Por isso, são definidas como de aplicabilidade direta, imediata e integral. No referido caso, temos uma norma limitada e de princípio institutivo, pois depende de lei para estruturar e organizar as atribuições de instituições, pessoas e órgãos previstos na Constituição.

**Letra B.** INCORRETA. Não se trata de norma de eficácia contida. Estas são dotadas de aplicabilidade direta, imediata, mas não integral (o legislador pode restringir a sua eficácia). O que não é o caso da questão.

**Letra C.** CORRETA. É o nosso gabarito!! Trata-se de uma norma limitada e de princípio institutivo, pois depende de lei para estruturar e organizar as atribuições de instituições, pessoas e órgãos previstos na Constituição. (classificação do professor José Afonso da Silva)

**Letra D.** INCORRETA. Hum... pegadinha! Normas declaratórias de princípios programáticos são aquelas que estabelecem programas e diretrizes a serem desenvolvidos pelo legislador infraconstitucional. Ex: Direito à Saúde. Aqui não é o caso. Pelo contrário, estamos diante de norma limitada e de princípio institutivo ou organizativo.

**Letra E.** INCORRETA. Eita! Nem temos essa classificação (rs). Segundo o professor José Afonso da Silva, as normas constitucionais são classificadas como: (i) de eficácia plena; (ii) de eficácia contida e (iii) de eficácia limitada de princípio institutivo ou programáticas.

Gabarito: Letra C.

3. (FGV/SEFAZ MG/2023) Ernesto e Antônio travaram intenso debate a respeito da classificação de duas normas constitucionais quanto à eficácia e à aplicabilidade.



A norma estudada por Ernesto determina que a lei infraconstitucional deve delinear os contornos gerais e detalhar a composição de um órgão colegiado responsável pela definição e pela implementação de determinado plano nacional de natureza assistencial. Já a norma analisada por Antônio detalhava certo direito, passível de ser fruído pela generalidade dos brasileiros, mas ressaltava que a lei infraconstitucional poderia excluir do seu alcance determinadas situações fáticas.

À luz da narrativa, é correto afirmar que Ernesto estudou uma norma de eficácia

- A) imediata e aplicabilidade indireta, enquanto Antônio analisou uma norma de eficácia restringível e de aplicabilidade reduzida.
- B) limitada e de princípio institutivo, enquanto Antônio analisou uma norma de eficácia contida e de aplicabilidade imediata.
- C) limitada e de princípio programático, enquanto Antônio analisou uma norma de eficácia plena e de aplicabilidade não integral.
- D) contida e de aplicabilidade indireta, enquanto Antônio analisou uma norma de eficácia limitada e de aplicabilidade imediata.
- E) plena e de princípio integrativo, enquanto Antônio analisou uma norma de eficácia limitada e de aplicabilidade restringível.

#### Comentário completo:

A questão cobrou o conhecimento sobre a **eficácia das normas constitucionais**. Para isso, é necessário recorrer à classificação de José Afonso da Silva, adotada majoritariamente pela doutrina brasileira.

De acordo com o doutrinador, as normas constitucionais se dividem em: normas de eficácia plena, contida e limitada. As **normas de eficácia plena** produzem todos os seus efeitos desde a entrada em vigor. Assim, não dependem de regulamentação. A aplicabilidade é direta, imediata e integral.

Já as **normas de eficácia contida** também já produzem todos os seus efeitos desde que entram em vigor. No entanto, podem sofrer restrições pelo legislador infraconstitucional. Por isso, a sua aplicabilidade é direta e imediata, mas ela é do tipo possivelmente não integral.

Por último, temos a **norma de eficácia limitada**. Trata-se de norma constitucional que precisa de regulamentação para produzir todos os seus efeitos. Dessa forma, possui aplicabilidade indireta, mediata e reduzida. O doutrinador subdivide as normas de eficácia limitada em definidoras de princípio institutivo ou organizativo; e as definidoras de princípio programático.



Enquanto as **normas de eficácia limitada** de **princípios institutivos** versam sobre a estrutura, organização e atribuição de entidades ou órgãos, as **normas programáticas** instituem programas e diretrizes a serem desempenhadas pelo Poder Público.

A norma constitucional estudada por Ernesto traz a previsão da edição de uma lei, cuja finalidade é estipular “contornos gerais e detalhar a composição de um órgão colegiado”. Podemos entender que estamos diante de uma norma de eficácia limitada de princípio institutivo e aplicabilidade indireta, mediata e reduzida.

Por outro lado, a norma estudada por Antônio permite que lei infraconstitucional venha a excluir do seu alcance determinadas situações fáticas, sendo assim uma norma de eficácia contida/restringível, aplicabilidade direta, imediata, mas possivelmente não integral.

Com efeito, temos o gabarito “Letra B” para essa questão.

Vamos examinar as outras afirmativas?

(...)

**Letra A.** INCORRETA. Ernesto estudou uma norma de eficácia limitada, ou seja, a aplicabilidade é indireta e mediata. Por outro lado, Antônio analisou uma norma de eficácia restringível e de aplicabilidade possivelmente não integral.

**Letra B.** CORRETA. Temos o nosso gabarito! Ernesto estudou uma norma de eficácia limitada e de princípio institutivo, enquanto Antônio analisou uma norma de eficácia contida, que possui aplicabilidade imediata e direta.

**Letra C.** INCORRETA. A norma analisada por Ernesto é do tipo de princípio institutivo e não de princípio programático. Além disso, Antônio analisou uma norma de eficácia contida e de aplicabilidade possivelmente não integral.

**Letra D.** INCORRETA. Ernesto estudou uma norma de eficácia limitada e de aplicabilidade indireta, enquanto Antônio analisou uma norma de eficácia contida e de aplicabilidade imediata.

**Letra E.** INCORRETA. Não é princípio integrativo rs. Ernesto estudou uma norma de eficácia limitada e de princípio institutivo. Já Antônio analisou uma norma de eficácia contida (e não limitada), sendo a sua aplicabilidade possivelmente não integral. (ou do tipo restringível)

**Gabarito: Letra B.**

4. (FGV/SEFAZ-AM - 2022) Maria e Joana, estudiosas do Direito Constitucional, travaram intenso debate a respeito da força normativa das normas programáticas, concluindo corretamente, ao fim, que normas dessa natureza:

a) somente terão força normativa, produzindo algum efeito na realidade, após sua integração pela legislação infraconstitucional.



b) somente adquirem eficácia após sua integração pela legislação infraconstitucional, não ostentando, até então, a natureza de verdadeiras normas.

c) somente podem ser utilizadas, no controle de constitucionalidade, quando inexistir norma de eficácia plena que possa ser utilizada como paradigma de confronto.

d) a exemplo de qualquer norma de eficácia contida, não ensejam o surgimento de posições jurídicas definitivas, já que seu alcance será delineado pela legislação infraconstitucional.

e) possuem eficácia, mas de modo limitado, devendo direcionar a interpretação dos demais comandos da ordem jurídica, além de revogar as normas infraconstitucionais preexistentes que se mostrem incompatíveis com elas.

### Comentários:

A **alternativa E** está correta e é o gabarito da questão.

Segundo José Afonso da Silva, normas de conteúdo programático são aquelas que traçam princípios a serem cumpridos pelos órgãos estatais visando à realização dos fins sociais do estado. São aquelas que, apesar de possuírem capacidade de produzir efeitos, por sua natureza necessitam de outra lei que as regulamente, lei ordinária ou complementar.

Essas normas, portanto, **são de eficácia mediata**, e segundo essa corrente de entendimento precisam de posterior complementação, só assim produzindo os efeitos desejados pelo legislador.

Entretanto, constituem um marco constitucional, já que **impedirão que se produzam normas infraconstitucionais que as contrariem** no todo ou em parte, ensejando atos de declaração de inconstitucionalidade quando for o caso de afronte a seus preceitos.

Logo, podemos concluir que possuem eficácia, mas de modo limitado, devendo direcionar a interpretação dos demais comandos da ordem jurídica, além de revogar as normas infraconstitucionais preexistentes que se mostrem incompatíveis com elas.

5. (FGV/ TCU - 2022) Em uma olimpíada universitária, o grupo de estudos XX (GEXX) defende que os direitos fundamentais de primeira dimensão são normalmente veiculados em normas de eficácia plena, sendo o conflito entre eles resolvido no plano da validade. O grupo de estudos ZZ (GEZZ), por sua vez, sustenta que os direitos fundamentais de segunda dimensão são veiculados, na maior parte das vezes, em normas de eficácia contida e, por carecerem de integração pela legislação infraconstitucional, não produzem qualquer efeito até que ela venha a ser editada.

Ao analisar os argumentos apresentados, o júri da olimpíada universitária conclui, corretamente, que o GEXX:

a) erra apenas ao afirmar que o conflito entre os direitos fundamentais de primeira dimensão é resolvido no plano da validade, enquanto o GEZZ erra apenas ao defender que os de segunda



dimensão são veiculados em normas de eficácia contida, não produzindo efeitos até a regulamentação;

b) está totalmente certo, enquanto o GEZZ erra ao afirmar que os direitos fundamentais de segunda dimensão são veiculados em normas de eficácia contida, carecem de regulamentação e não produzem quaisquer efeitos até a regulamentação;

c) erra apenas ao afirmar que os direitos fundamentais de primeira dimensão são normalmente veiculados em normas de eficácia plena, enquanto o GEZZ erra apenas ao afirmar que os de segunda dimensão não produzem efeitos até a regulamentação;

d) está totalmente certo, enquanto o GEZZ erra apenas ao afirmar que os direitos fundamentais de segunda dimensão não produzem efeitos até que sejam regulamentados pela legislação infraconstitucional;

e) erra apenas ao afirmar que o conflito entre os direitos fundamentais de primeira dimensão é resolvido no plano da validade, enquanto o GEZZ está totalmente certo em seus argumentos.

#### Comentários:

A **alternativa A** está correta e é o gabarito da questão.

O grupo XX(GEXX) erra ao dizer que quando há conflito entre direitos de primeira geração/dimensão eles serão resolvidos no plano da validade. A resolução na verdade é no **plano da eficácia**, por meio da ponderação de princípios. Um não é maior que o outro.

O grupo ZZ (GEZZ), também erra, uma vez que não existe norma constitucional desprovida de eficácia. No mais, as normas de eficácia contida são consideradas autoaplicáveis. Quer dizer que possuem a capacidade de produzir plenamente os seus efeitos. Todavia, havendo regulamentação teremos restrições ao exercício do direito.

6. (FGV/PC-RJ - 2021) Nos termos do Art. 26, I, da Constituição da República de 1988, estão incluídos entre os bens dos Estados “as águas superficiais ou subterrâneas, fluentes, emergentes e em depósito, ressalvadas, neste caso, na forma da lei, as decorrentes de obras da União”. Esse preceito constitucional dá origem a uma norma de eficácia:

- a) plena e aplicabilidade diferida;
- b) limitada e princípio institutivo;
- c) plena e aplicabilidade imediata;
- d) contida e aplicabilidade imediata;
- e) limitada e princípio programático.

#### Comentários:

A **alternativa D** está correta e é o gabarito da questão.

As normas constitucionais **de eficácia contida** são dotadas de **aplicabilidade direta, imediata, mas não integral** (o legislador pode restringir a sua eficácia).



Via de regra, sempre que houver a expressão como "salvo disposição em lei" será norma de eficácia contida, pois a lei nesse caso, poderá restringir de alguma forma a sua eficácia.

Portanto, a palavra "ressalva", da ideia de restrição ou de exceção.

7. (ESTRATÉGIA/INÉDITA 2022) A Constituição Federal de 1988, dispõe que no seio dos direitos individuais e coletivos que "ninguém será preso senão em flagrante delito ou por ordem escrita e fundamentada de autoridade judiciária competente, salvo nos casos de transgressão militar ou crime propriamente militar, definidos em lei". Nesse sentido, em razão do critério de aplicabilidade e eficácia das normas constitucionais, é possível afirmar que estamos diante de uma norma:

- a) programática;
- b) de eficácia plena e aplicabilidade imediata;
- c) de eficácia contida e aplicabilidade imediata;
- d) preceptiva;
- e) de eficácia limitada e aplicabilidade mediata.

#### Comentários:

A alternativa C está correta e é o gabarito da questão.

A norma de **eficácia contida** é aquela que apesar de produzir todos os seus efeitos **pode ser restringida por lei infraconstitucional posterior**. Assim, o inciso LXI do art. 5º da CF/88 determina que "ninguém será preso senão em flagrante delito ou por ordem escrita e fundamentada de autoridade judiciária competente", mas que uma lei pode restringir esta norma nos casos de transgressão militar ou crime propriamente militar.

Entende o professor José Afonso que aqui haverá discricionariedade do legislador. De tal modo, não há necessidade de edição de norma regulamentadora para que o comando da Constituição seja satisfeito (em seu sentido e alcance).

Mas, temos um pequeno detalhe. A norma regulamentadora pode ser editada. E, se vier, será restringido o conteúdo e alcance pretendido pelo Constituinte.

8. (ESTRATÉGIA/INÉDITA 2022) O Supremo Tribunal Federal possui o seguinte posicionamento: o atendimento em creche e acesso às unidades de pré-escola à criança menor de cinco anos de idade não podem basear-se em juízo de simples conveniência ou mera oportunidade, pois o sistema de ensino municipal é regido constitucionalmente por normas de eficácia:

- a) contida, possuindo aplicabilidade indireta, mediata e reduzida.
- b) plena, possuindo aplicabilidade direta, imediata e integral.
- c) limitada, possuindo aplicabilidade indireta, mediata e reduzida e estabelecem apenas diretrizes.
- d) contida, possuindo aplicabilidade direta, imediata e integral.
- e) limitada, possuindo aplicabilidade direta, imediata e reduzida e estabelecem apenas diretrizes.

#### Comentários:



A **alternativa B** está correta e é o gabarito da questão.

As normas constitucionais de **eficácia plena** e **aplicabilidade direta, imediata e integral** são aquelas normas da Constituição que, no momento que entra em vigor, estão aptas a produzir todos os seus efeitos, independente de norma integrativa infraconstitucional. De acordo com a doutrina e a jurisprudência, o sistema de ensino municipal é constitucionalmente regido por normas de eficácia plena e aplicabilidade imediata.

“Art. 208: O dever do Estado com a educação será efetivado mediante a garantia de: “IV – educação infantil, em creche e pré-escola, às crianças até 5 (cinco) anos de idade;

“Art. 211, §2º: Os Municípios atuarão prioritariamente no ensino fundamental e na educação infantil.”

Na decisão liminar em sede de Ação Cautelar (AC) 2922 foi mais uma vez sinalizado o posicionamento do STF, pois o Ministro Ayres Britto fez referência a jurisprudência do Supremo, demonstrando que a Corte é firme em considerar como “norma de eficácia plena o direito à educação previsto no inciso IV do artigo 208 do Magno Texto”.

**9. (ESTRATÉGIA/INÉDITA 2022)** Em uma aula de Direito Constitucional, o Professor Arnaldo explicou que inúmeros juristas nacionais teorizaram a respeito da efetividade das normas constitucionais, sua validade, aplicabilidade e vigência. Entre os doutrinadores, José Afonso da Silva possui renomada obra tratando do assunto. Em sua obra “Aplicabilidade das Normas Constitucionais”, o autor trouxe a classificação das normas da constituição conforme sua forma de aplicação e geração de efeitos. De acordo com o exposto acima, entende-se que as normas constitucionais de eficácia

- a) plena possuem aplicabilidade direta, mediata e efeitos integrais.
- b) limitada possuem aplicabilidade indireta, efeitos imediatos e possivelmente não integrais.
- c) plena possuem aplicabilidade direta, imediata e efeitos possivelmente não integrais.
- d) contida possuem aplicabilidade direta, imediata e efeitos possivelmente não integrais.
- e) limitada possuem aplicabilidade direta, efeitos imediatos e possivelmente não integrais.

**Comentários:**

A **alternativa D** está correta e é o gabarito da questão.

Segundo José Afonso da Silva, as normas de eficácia plena, contida e limita possuem as seguintes características:

- Normas Constitucionais de Eficácia Plena: Autoaplicáveis; não-restringíveis e com aplicabilidade direta, imediata e integral.
- Normas Constitucionais de Eficácia Contida: Autoaplicáveis; restringíveis e com aplicabilidade direta, imediata e possivelmente não integral.
- Normas Constitucionais de Eficácia Limitada: Não-autoaplicáveis e com aplicabilidade indireta, mediata e reduzida.

A classificação de José Afonso da Silva é uma **classificação tricotômica**.

**10. (FGV / Câmara Municipal de Salvador – 2018)** De acordo com o Art. 144, § 8º, da Constituição da República de 1988, “os municípios poderão constituir guardas municipais destinadas à proteção de seus bens, serviços e instalações, conforme dispuser a lei”.





Considerando a classificação das normas constitucionais quanto à aplicabilidade, a partir do referido preceito se obtém uma norma constitucional de eficácia:

- a) plena e aplicabilidade imediata;
- b) limitada e aplicabilidade mediata;
- c) contida e aplicabilidade imediata;
- d) delegada e aplicabilidade mediata;
- e) mandamental e aplicabilidade imediata

#### Comentários:

A **alternativa B** está correta e é o gabarito da questão.

O art. 144, § 8º, CF/88, ao dispor que os Municípios poderão constituir guardas municipais conforme dispuser a lei, é **norma de eficácia limitada**. Isso porque é uma norma que depende de regulamentação por lei para se concretizar. É mediante lei, afinal, que será criada guarda municipal.

As normas de eficácia limitada possuem aplicabilidade indireta, mediata e reduzida.

11. (FGV / AL-RO – 2018) De acordo com o Art. 121, caput, da Constituição da República, “lei complementar disporá sobre a organização e competência dos tribunais, dos juízes de direito e das juntas eleitorais.”

Considerando a aplicabilidade das normas constitucionais, é correto afirmar que desse preceito se extrai uma norma de eficácia

- a) limitada e de princípio programático.
- b) contida e aplicabilidade imediata.
- c) limitada e de princípio institutivo.
- d) direta e aplicabilidade imediata.
- e) difusa e aplicabilidade direta.

#### Comentários:

A **alternativa C** está correta e é o gabarito da questão.

Trata-se de norma constitucional declaratória de princípio institutivo. Esse tipo de norma depende de lei para estruturar e organizar as atribuições de instituições, pessoas e órgãos previstos na Constituição.

12. (FGV / AL-RO – 2018) Renomado professor afirmou que a fruição de certos direitos previstos na Constituição da República pressupõe a sua integração pela legislação



infraconstitucional, que irá detalhar as prestações a serem oferecidas, os beneficiários e as respectivas fontes de custeio.

Considerando a aplicabilidade das normas constitucionais, é correto afirmar que a explicação do referido professor indica que os referidos direitos estão previstos em normas de eficácia

- a) limitada e de princípio programático.
- b) limitada e de princípio institutivo.
- c) contida e aplicabilidade mediata.
- d) plena e aplicabilidade imediata.
- e) contida e aplicabilidade direta.

#### Comentários:

A **alternativa A** está correta e é o gabarito da questão.

Esses direitos estão previstos em norma constitucional de eficácia limitada, declaratória de princípios programáticos. As normas programáticas, como o próprio nome diz, estabelecem programas a serem desenvolvidos pelo legislador infraconstitucional. É o caso das normas que preveem direitos sociais, como a citada no enunciado.

13. (FGV / Câmara Municipal de Salvador – 2018) João, sentindo-se lesado em um direito fundamental, procurou o seu advogado e solicitou que ingressasse com a ação judicial cabível. Após analisar a Constituição da República de 1988, o advogado constatou que uma de suas normas, apesar de dispor sobre o referido direito, permitia que ele fosse restringido pela lei, o que de fato ocorrera. Concluiu, com isso, que não houve qualquer lesão ao direito de João.

Sob a ótica da aplicabilidade, a narrativa acima faz menção a uma norma constitucional de eficácia:

- a) plena;
- b) pragmática;
- c) limitada;
- d) contida;
- e) institutiva.

#### Comentários:

A **alternativa D** está correta e é o gabarito da questão.

As normas de eficácia contida podem produzir todos os seus efeitos desde o momento em que a Constituição é promulgada. No entanto, *podem ser restringidas por lei*. É exatamente o que



descreve o enunciado da questão (*"o advogado constatou que uma de suas normas, apesar de dispor sobre o referido direito, permitia que ele fosse restringido pela lei"*).

14. (FGV / TJ-AL – 2018) De acordo com o Art. 5º, LVIII, da Constituição da República de 1988, "o civilmente identificado não será submetido a identificação criminal, salvo nas hipóteses previstas em lei".

Considerando os aspectos afetos à supremacia e à aplicabilidade das normas constitucionais, a partir da interpretação do referido preceito obtém-se uma norma constitucional de eficácia:

- a) contida e aplicabilidade imediata;
- b) plena e aplicabilidade imediata;
- c) programática e aplicabilidade mediata;
- d) limitada e aplicabilidade imediata;
- e) plena e aplicabilidade mediata.

#### Comentários:

A **alternativa A** está correta e é o gabarito da questão.

Para classificar essa norma quanto à sua aplicabilidade é necessário que você a interprete.

Segundo o art. 5º, LVIII, CF/88, "*o civilmente identificado não será submetido a identificação criminal, salvo nas hipóteses previstas em lei*". Isso significa que, a princípio, ninguém será submetido à identificação criminal. No entanto, a **lei pode restringir esse direito**, ao estabelecer hipóteses em que será cabível a identificação criminal.

Trata-se, portanto, de **norma de eficácia contida**, dotada de aplicabilidade direta, imediata e possivelmente não integral. Ela já produz todos os seus efeitos desde o momento em que a Constituição é promulgada, mas está sujeita a restrições legais.

15. (FGV / TJ-AL – 2018) De acordo com o Art. 40, §8º, da Constituição da República de 1988, "é assegurado o reajustamento dos benefícios para preservar-lhes, em caráter permanente, o valor real, conforme critérios estabelecidos em lei."

Considerando a aplicabilidade das normas constitucionais, a partir da interpretação do referido preceito se obtém uma norma constitucional de eficácia:

- a) limitada e aplicabilidade indireta;
- b) plena e aplicabilidade imediata;
- c) contida e aplicabilidade mediata;
- d) programática e aplicabilidade imediata;



e) institutiva e aplicabilidade integral.

#### Comentários:

A **alternativa A** está correta e é o gabarito da questão.

Para classificar essa norma quanto à sua aplicabilidade é necessário que você a interprete.

Segundo o art. 40, §8º, CF/88, "é assegurado o reajustamento dos benefícios para preservá-los, em caráter permanente, o valor real, conforme critérios estabelecidos em lei."

Assim, a CF/88 garante o reajustamento dos benefícios previdenciário, mas afirma que isso deverá ocorrer **conforme critérios previstos em lei**. Sem a lei prevendo os critérios, não há como reajustar os benefícios previdenciários. Portanto, trata-se de norma constitucional que depende de regulamentação legal para produzir todos os seus efeitos. Assim, podemos classificá-la como norma de **eficácia limitada**, que possui aplicabilidade indireta, mediata e reduzida.

16. (FGV / TJ-SC – 2018) De acordo com o art. 5º, XXXII, da Constituição da República, "o Estado promoverá, na forma da lei, a defesa do consumidor". Considerando a aplicabilidade das normas constitucionais, a norma constitucional que se extrai do referido preceito tem:

- a) eficácia limitada de princípio consumerista;
- b) eficácia limitada de princípio institutivo;
- c) natureza programática;
- d) eficácia contida;
- e) eficácia plena.

#### Comentários:

A **alternativa C** está correta e é o gabarito da questão.

Segundo o art. 5º, XXXII, CF/88, "o Estado promoverá, na forma da lei, a defesa do consumidor". Trata-se de uma **diretriz de atuação** para o Estado brasileiro, que deverá adotar políticas públicas destinadas à proteção do consumidor. Exige-se, ainda, que **lei preveja** a forma pela qual o Estado promoverá a defesa do consumidor. Estamos, portanto, diante de uma norma de eficácia limitada declaratória de princípios programáticos ou, simplesmente, **norma programática**.

17. (FGV / DPE-MT –2015) Considerando a classificação das normas constitucionais, assinale a opção que indica a norma de eficácia contida.

- a) É livre o exercício de qualquer profissão, atendidas as qualificações que a lei venha a estabelecer.
- b) O Estado deve garantir o desenvolvimento nacional.
- c) O Presidente da República não está sujeito à prisão antes da sentença penal condenatória.



- d) As atribuições do Conselho de Defesa das Minorias serão definidas em lei.
- e) É dever da sociedade proteger os idosos, na forma definida em lei.

#### Comentários:

A **alternativa A** está correta e é o gabarito da questão.

Letra A: correta. A liberdade profissional é uma **norma de eficácia contida**. Isso porque, desde a promulgação da Constituição, todos já podem exercer qualquer trabalho, ofício ou profissão. No entanto, a **lei poderá estabelecer restrições** ao exercício de algumas profissões.

Letra B: errada. É uma **norma de eficácia limitada**, de natureza programática. Para garantir o desenvolvimento nacional, o Estado deverá implementar políticas públicas que tenham essa finalidade.

Letra C: errada. É uma **norma de eficácia plena**, pois já produz todos os seus efeitos e não é restringível.

Letra D: errada. É uma **norma de eficácia limitada**. Há necessidade de edição de lei regulamentadora para definir as atribuições do Conselho de Defesa Nacional.

Letra E: errada. Essa é uma **norma de eficácia limitada**, uma vez que necessita da edição de lei regulamentadora para produzir todos os seus efeitos. É a lei que irá definir como será a proteção aos idosos.

18. (FGV / CGE-MA – 2014) A Constituição Federal estabelece que é livre o exercício de qualquer trabalho, ofício ou profissão, atendidas as qualificações profissionais que a lei estabelecer. Observadas as regras de aplicabilidade das normas constitucionais, trata-se de norma considerada de eficácia:

- a) plena.
- b) organizacional.
- c) contida.
- d) institutiva.
- e) programática.

#### Comentários:

A **alternativa C** está correta e é o gabarito da questão.

A liberdade de exercício profissional é **norma de eficácia contida**. Desde a promulgação da Constituição, já é possível exercer o direito ao livre exercício profissional. Todavia, a lei poderá restringir esse direito, estabelecendo critérios para o exercício de determinadas profissões.

19. (FGV / TCE-BA – 2013) As normas de eficácia contida são aquelas que somente produzem efeitos essenciais após um desenvolvimento normativo, a cargo dos poderes constituídos.



### Comentários:

Esse é o conceito de normas constitucionais de *eficácia limitada* (e não de eficácia contida!). As normas de eficácia limitada *dependem de regulamentação* para que possam produzir todos os seus efeitos. As normas de eficácia contida, por outro lado, já produzem todos os seus efeitos desde a promulgação da Constituição; todavia, podem ser restringidas por lei. Questão incorreta.

20. (FGV / AL-MT – 2013) A tradicional classificação tricotômica das normas constitucionais afirma que, no tocante à sua eficácia e aplicabilidade, existem normas constitucionais de eficácia plena e aplicabilidade imediata, normas constitucionais de eficácia contida e aplicabilidade imediata, mas passíveis de restrição e normas constituidoras de eficácia limitada ou reduzida.

### Comentários:

A classificação de José Afonso da Silva é uma *classificação tricotômica*. Para o autor, existem: i) normas de eficácia plena (aplicabilidade direta, imediata e integral); ii) normas de eficácia contida (aplicabilidade direta, imediata e possivelmente não integral) e; iii) normas de eficácia limitada (aplicabilidade indireta, mediata e reduzida). Questão correta.



## QUESTÕES COMENTADAS

### A Pirâmide de Kelsen – A Hierarquia das Normas

1. (FGV / TCE-RJ – 2015) Considerando a sistemática de incorporação, na ordem jurídica interna, dos tratados internacionais de proteção dos direitos humanos, bem como a posição que podem ocupar no escalonamento das normas, é correto afirmar, de acordo com o entendimento prevalecente no âmbito do Supremo Tribunal Federal, que:

- a) sempre terão natureza supralegal, mas infraconstitucional;
- b) podem ter natureza infralegal ou constitucional;
- c) sempre terão natureza legal e infraconstitucional;
- d) podem ter natureza supralegal ou constitucional;
- e) sempre terão natureza constitucional.

#### Comentários:

Os tratados internacionais de direitos humanos terão natureza supralegal ou constitucional. Quando forem aprovados pelo rito próprio das emendas constitucionais, serão a elas equivalentes. Quando forem aprovados pelo rito ordinário, terão natureza supralegal. A resposta é a letra D.

2. (FGV / AL-MT – 2013) A tese de que há hierarquia entre normas constitucionais originárias, dando azo à declaração de inconstitucionalidade de uma em face de outras, é incompatível com o sistema de Constituição rígida.

#### Comentários:

No Brasil, considera-se que não existe hierarquia entre normas constitucionais originárias. Todavia, destacamos a tese de Otto Bachof, para quem as cláusulas pétreas são hierarquicamente superiores às demais normas constitucionais originárias. Essa tese, todavia, é **incompatível com o sistema de Constituição rígida**, conforme já decidiu o STF na ADI nº 815-3. Questão correta.

3. (FGV / SEFAZ-RJ – 2011) Não é norma de mesma hierarquia o(a):

- a) lei ordinária.
- b) lei complementar.
- c) medida provisória.
- d) decreto.
- e) lei delegada

#### Comentários:



As leis (ordinárias, complementares e delegadas), as medidas provisórias, os decretos legislativos, as resoluções e os decretos autônomos são normas primárias e estão todas no mesmo nível hierárquico. Por outro lado, os decretos executivos (ou simplesmente decretos) são normas secundárias, infralegais. O gabarito é a letra D.

#### 4. (FGV / SEFAZ-RJ – 2008) São elementos orgânicos da Constituição:

- a) a estruturação do Estado e os direitos fundamentais.
- b) a divisão dos poderes e o sistema de governo.
- c) a tributação e o orçamento e os direitos sociais.
- d) as forças armadas e a nacionalidade.
- e) a segurança pública e a intervenção.

#### Comentários:

Letra A: errada. Os direitos fundamentais são elementos limitativos, à exceção dos direitos sociais (que são elementos socioideológicos).

Letra B: correta. A organização do Estado e a organização dos Poderes são, de fato, elementos orgânicos.

Letra C: errada. Os direitos sociais e a tributação e orçamento são elementos socioideológicos.

Letra D: errada. As Forças Armadas são elemento de estabilização constitucional. Os direitos de nacionalidade são elementos limitativos.

Letra E: errada. A segurança pública e a intervenção são elementos de estabilização constitucional.





## LISTA DE QUESTÕES

### Constituição: Conceito, Estrutura e Elementos

1. (FGV/DNIT/2023) A Constituição da República Federativa do Brasil, promulgada em 1988, é a lei fundamental que organiza o Estado brasileiro e estabelece os direitos e deveres fundamentais dos cidadãos. Entre os direitos que não são passíveis de um Estado Democrático assegurar, constantes no preâmbulo da Constituição, encontra-se pertinente o exercício da

- a) liberdade.
- b) segurança.
- c) igualdade.
- d) meritocracia.
- e) justiça.

## GABARITO

1. LETRA D



## LISTA DE QUESTÕES

### Classificação das Constituições

#### 1. FGV/TJ-AP/2024

Após um processo revolucionário francamente apoiado pela população do país Alfa, um grupo extremista logrou êxito em dominar as estruturas estatais de poder. Esse grupo editou uma Constituição, cujo fim único e exclusivo era o de legitimar o seu poder de mando e perpetuá-lo, de modo que não houvesse pluralismo político ou renovação.

A Constituição do país Alfa deve ser classificada como:

- a) nominal;
- b) normativa;
- c) semântica;
- d) promulgada;
- e) compromissória.

#### 2. FGV/TJ-SC/2024

Em determinado país, o ditador que estava à frente do poder há algumas décadas decidiu que já era o momento de adotar uma nova Constituição, que passaria a reger a organização político-administrativa e os administrados. Com esse objetivo, submeteu o texto, por ele próprio elaborado, à apreciação popular, que poderia votar “sim” ou “não”. Ao fim desse processo, a Constituição recebeu a aprovação popular, foi publicada e entrou em vigor. À luz dessa narrativa, estamos perante uma Constituição:

- a) kantiana;
- b) cesarista;
- c) democrática;
- d) promulgada;
- e) compromissória.



3. (FGV/SEE MG/2023) Leia os trechos a seguir:

I. Emenda Constitucional número 4:

Art. 22. Poder-se-á complementar a organização do sistema parlamentar de governo ora instituído, mediante leis votadas, nas duas casas do Congresso Nacional, pela maioria absoluta dos seus membros.

Art. 25. A lei votada nos termos do art. 22 poderá dispor sobre a realização de plebiscito que decida da manutenção do sistema parlamentar ou volta ao sistema presidencial, devendo, em tal hipótese, fazer-se a consulta plebiscitária nove meses antes do termo do atual período presidencial.

Fonte: Legislação Brasileira – Câmara dos Deputados

II. Emenda Constitucional número 6:

Art. 1º Fica revogada a Emenda Constitucional nº 4 e restabelecido o sistema presidencial de governo instituído pela Constituição Federal de 1946, salvo o disposto no seu art. 61.

Fonte: Legislação Brasileira – Câmara dos Deputados

Os fragmentos reproduzidos são emendas da

- a) Constituição de 1934.
- b) Constituição de 1937.
- c) Constituição de 1946.
- d) Constituição de 1988.

4. (FGV/TJ SE/2023) O ditador XX, que se encontra há décadas no comando do Estado de Direito Alfa, passou a ter ameaçada a sua continuidade no poder em razão da afronta aos mais basilares princípios democráticos. Por tal razão, decidiu outorgar uma nova Constituição, que exortava a democracia em seu preâmbulo, mas que fora cuidadosamente moldada de modo a apenas ratificar o funcionamento das instituições, tal qual o ditador XX idealizara e colocara em prática, de modo a assegurar a continuidade do regime, legitimando-o.

A Constituição outorgada pelo ditador XX deve ser classificada como:

- a) cesarista;
- b) semântica;
- c) plebiscitária;



- d) consuetudinária;
- e) de eficácia contida.

5. (FGV/TJ SE/2023) Maria, estudante de direito, questionou o seu professor a respeito da classificação de uma Constituição que, apesar de se mostrar válida, não se ajusta à realidade do processo político, embora busque direcioná-lo, o que impede a plena integração do plano normativo ao plano político-social.

O professor respondeu, corretamente, que a Constituição descrita por Maria deve ser classificada como:

- a) programática;
- b) pragmática;
- c) normativa;
- d) semântica;
- e) nominal.

6. (FGV/ALEMA/2023) Após um processo revolucionário, o poder político no âmbito do País Alfa foi assumido por certo grupo armado. Em razão do total rompimento com a organização política então adotada, foi elaborado um novo texto constitucional por esse grupo, com ulterior submissão à população do País Alfa, que somente tinha a opção de aprová-lo ou rejeitá-lo.

Esse texto, ademais, foi estruturado de modo a não somente cancelar os objetivos do grupo político, assegurando a sua continuidade no poder, não se destinando propriamente à disciplina normativa dos institutos constitucionais.

Com a aprovação do texto pela população, o líder do grupo armado, após ressaltar o seu compromisso com os “valores da revolução”, editou um ato estabelecendo a sua vigência e tornando-o imperativo como Constituição do País Alfa.

Essa Constituição deve ser classificada como

- a) cesarista e semântica.
- b) nominal e promulgada.
- c) outorgada e normativa.
- d) bonapartista e semirrígida.
- e) plebiscitária e compromissória.

7. (FGV/RFB/2023) Em determinado País, o grupo político que assumiu o poder com o uso da força solicitou que uma comissão de notáveis elaborasse um projeto de Constituição. Ato



contínuo, após realizar os ajustes que lhe pareciam necessários, submeteu-o a um plebiscito, com o objetivo de lhe conferir uma aparente legitimidade, o que resultou na sua aprovação popular. Ato contínuo à aprovação, o texto constitucional foi publicado e sua observância se tornou obrigatória. Essa Constituição, no entanto, foi moldada pelo grupo político dominante com o intuito de atender aos seus objetivos.

A Constituição do referido País se compatibiliza com a classificação como:

- a) dogmática e compromissória.
- b) promulgada e plebiscitária.
- c) heterodoxa e normativa.
- d) cesarista e semântica.
- e) outorgada e nominal.

8. (ESTRATÉGIA/INÉDITA 2022) Igor, jovem estudante de direito, em bate-papo com seu professor Telesforo, afirmou ler num site de internet que a Constituição brasileira de 1988 era classificada como rígida. No entanto, Igor não havia compreendido muito bem o teor daquela afirmação. Visando explicar ao aluno, o renomado professor Constitucionalista afirma que deve ser classificada como rígida a Constituição que:

- a) precise ser observada por todos os que vivam no território do respectivo País;
- b) seja escrita, distinguindo-se, portanto, das Constituições que se formam a partir do costume;
- c) vincule todas as estruturas estatais de poder aos seus comandos;
- d) só possa ser reformada mediante um processo legislativo qualificado, mais complexo que o comum;
- e) só possa ser reformada mediante um processo legislativo simples.

9. (ESTRATÉGIA/INÉDITA 2022) Jorge, líder de movimento armado vitorioso de um golpe de Estado, solicitou que uma comissão de apoiadores, sob a sua orientação, elaborasse um projeto de Constituição. O projeto foi submetido a um plebiscito popular, aprovado e publicado com força normativa. O texto constitucional determinava que parte de suas normas exigiria a observância de um processo legislativo mais rigorosa para a sua alteração: um quórum qualificado para a iniciativa e a aprovação. Já a outra parte da Constituição poderia ser alterada nos moldes do processo legislativo da lei ordinária. De acordo com o caso narrado acima, assinale a alternativa que se refere à classificação dessa Constituição:

- a) outorgada e rígida;
- b) cesarista e semirrígida.
- c) bonapartista e flexível.
- d) popular e dogmática.



e) rígida e popular.

10. (FGV/ TJ-CE – 2019) Após um golpe de Estado, o líder do movimento armado vitorioso solicitou que uma comissão de apoiadores, sob sua orientação, elaborasse um projeto de Constituição, o qual foi submetido a plebiscito popular, sendo, ao final, aprovado e publicado com força normativa. Essa Constituição dispôs que parte de suas normas exigiria a observância de um processo legislativo mais rigoroso para a sua alteração, com quórum qualificado para a iniciativa e a aprovação, enquanto a outra parte poderia ser alterada conforme o processo legislativo da lei ordinária.

Essa Constituição deve ser classificada como:

- a) outorgada e rígida;
- b) popular e dogmática;
- c) bonapartista e flexível;
- d) cesarista e semirrígida;
- e) promulgada e analítica.

11. (FGV / AL-RO – 2018) O grupo que tomou o poder, após um golpe de estado, constituiu uma comissão de notáveis para elaborar um projeto de Constituição, o qual foi submetido à apreciação popular, tendo a população liberdade para escolher entre as opções sim e não. Com a aprovação popular, a nova Constituição entrou em vigor com a edição de decreto da junta de governo.

Para facilitar a atualização do texto constitucional, foi previsto que parte de suas normas poderia ser alterada com observância do processo legislativo regular, enquanto a alteração das normas restantes exigiria um processo legislativo qualificado.

A Constituição, além disso, buscou encampar distintas concepções ideológicas, como a livre iniciativa e a função social da propriedade.

A Constituição acima descrita pode ser classificada como

- a) revolucionária, semirrígida e ideologicamente neutra.
- b) cesarista, semirrígida e compromissória.
- c) promulgada, formal e compromissória.
- d) liberal-social, outorgada e dirigente.
- e) cesarista, flexível e dirigente.

12. (FGV / TJ-AL – 2018) Após um conflito armado interno, o grupo vitorioso elaborou nova Constituição para o País Delta. Ato contínuo, submeteu o texto a plebiscito popular, daí resultando a sua aprovação por larga maioria. A Constituição assim aprovada dispôs que parte de suas normas somente poderia ser alterada com observância de um processo legislativo qualificado, mais rigoroso que o das demais espécies legislativas, enquanto que a outra parte poderia ser alterada com observância do processo legislativo adotado para as leis ordinárias.



À luz da classificação das Constituições, a Constituição do País Delta pode ser classificada como:

- a) democrática, material e rígida;
- b) cesarista, formal e semirrígida;
- c) promulgada, material e flexível;
- d) participativa, formal e semirrígida;
- e) popular, material e rígida.

13. (FGV / MPE-RJ – 2016) Pedro, estudante de direito, disse ao seu professor que lera, em um livro, que a Constituição brasileira era classificada como rígida. O professor explicou-lhe que deve ser classificada como rígida a Constituição que:

- a) precise ser observada por todos os que vivam no território do respectivo País;
- b) seja escrita, distinguindo-se, portanto, das Constituições que se formam a partir do costume.
- c) vincule todas as estruturas estatais de poder aos seus comandos.
- d) só possa ser reformada mediante um processo legislativo qualificado, mais complexo que o comum.
- e) não possa ser revogada por outra Constituição, ainda que haja uma revolução.

14. (FGV / ISS Cuiabá – 2016) Edilberto, advogado constitucionalista, idealizou um modelo constitucional com as seguintes características: a primeira parte não poderia sofrer qualquer tipo de alteração, devendo permanecer imutável; a segunda parte poderia ser alterada a partir de um processo legislativo qualificado, mais complexo que aquele inerente à legislação infraconstitucional; e a terceira parte poderia ser alterada com observância do mesmo processo legislativo afeto à legislação infraconstitucional.

À luz da classificação predominante das Constituições, é correto afirmar que uma Constituição dessa natureza seria classificada como

- a) rígida.
- b) flexível.
- c) semirrígida.
- d) fortalecida.
- e) plástica.

15. (FGV / TJ-PI – 2015) A Constituição do Estado de Direito X, recém promulgada, dispôs que (1) certas normas nela inseridas eram insuscetíveis de alteração por qualquer processo de reforma constitucional, (2) outras poderiam ser alteradas com observância das regras do processo legislativo ordinário e ainda indicou (3) aquelas que exigiriam um processo mais complexo para reforma, com menor número de legitimados à sua deflagração e quórum qualificado de aprovação. Sob a ótica da estabilidade, é correto afirmar que essa Constituição é:

- a) rígida;



- b) permeável;
- c) flexível;
- d) oscilante;
- e) semirrígida.

16. (FGV / TJ-RO – 2015) Após um conflito armado interno, o líder do movimento revolucionário vitorioso, rompendo com suas promessas, deixou de convocar uma Assembleia Nacional Constituinte e elaborou, sozinho, a nova Constituição. Ato contínuo, convocou um plebiscito para que o texto fosse aprovado pelo povo, o que efetivamente foi feito, daí resultando a sua entrada em vigor. A nova Constituição estabeleceu um processo diferenciado para a sua reforma, bem mais complexo que aquele afeto às leis em geral, isso com exceção de algumas poucas normas afetas a certas matérias, que poderiam ser alteradas da mesma maneira que as leis ordinárias. Além disso, dispôs que os direitos fundamentais seriam cláusulas pétreas, não podendo ser alterados por uma reforma constitucional.

Considerando os critérios de classificação dos textos constitucionais, essa Constituição é:

- a) bonapartista quanto à origem e rígida quanto à estabilidade;
- b) outorgada quanto à origem e flexível quanto à estabilidade;
- c) promulgada quanto à origem e semirrígida quanto à estabilidade;
- d) outorgada quanto à origem e semiflexível quanto à estabilidade;
- e) cesarista quanto à origem e semiflexível quanto à estabilidade.

17. (FGV / PC-MA – 2012) A respeito da Constituição da República Federativa do Brasil, de 1988, tendo em vista a classificação das constituições, assinale a afirmativa correta.

- a) A Constituição de 1988 é exemplo de Constituição semi-rígida, que possui um núcleo imutável (cláusulas pétreas) e outras normas passíveis de alteração.
- b) A Constituição de 1988 é exemplo de Constituição outorgada, pois resulta do exercício da democracia indireta, por meio de representantes eleitos.
- c) O legislador constituinte optou pela adoção de uma Constituição histórica, formada tanto por um texto escrito quanto por usos e costumes internacionais.
- d) Na Constituição de 1988, coexistem normas materialmente constitucionais e normas apenas formalmente constitucionais.
- e) A Constituição de 1988 pode ser considerada como uma Constituição fixa (ou imutável), pois o seu núcleo rígido não pode ser alterado nem mesmo por Emenda.

18. (FGV / BADESC – 2010) Considerando os critérios de classificação das constituições quanto à sua origem, estabilidade e extensão, é correto afirmar que a Constituição Federal de 1988 é:

- a) promulgada, rígida e sintética.
- b) outorgada, semi-rígida e analítica.





- c) promulgada, rígida e analítica.
- d) outorgada, semi-rígida e sintética.
- e) promulgada, flexível e analítica.

19. (FGV / TRE-PA – 2011) Com base no critério da estabilidade, a Constituição Federal de 1988 pode ser classificada como:

- a) histórica, pois resulta da gradual evolução das tradições, consolidadas como normas fundamentais de organização do Estado.
- b) cesarista, pois foi formada com base em um plebiscito a respeito de um projeto elaborado pela autoridade máxima da República.
- c) flexível, por admitir modificações em seu texto por iniciativa de membros do Congresso Nacional e pelo Presidente da República.
- d) semirrígida, por comportar modificações de seu conteúdo, exceto com relação às cláusulas pétreas.
- e) rígida, pois só é alterável mediante a observância de processos mais rigorosos e complexos do que os vistos na elaboração de leis comuns.

20. (FGV / TJ-PA – 2008) A Constituição da República Federativa do Brasil de 1988 deve ser classificada como:

- a) material, quanto ao conteúdo; escrita, quanto à forma; histórica, quanto ao modo de elaboração; promulgada, quanto à origem; flexível, quanto à estabilidade.
- b) formal, quanto ao conteúdo; escrita, quanto à forma; dogmática, quanto ao modo de elaboração; promulgada, quanto à origem; semiflexível, quanto à estabilidade.
- c) formal, quanto ao conteúdo; escrita, quanto à forma; histórica, quanto ao modo de elaboração; outorgada, quanto à origem; rígida, quanto à estabilidade.
- d) material, quanto ao conteúdo; escrita, quanto à forma; dogmática, quanto ao modo de elaboração; outorgada, quanto à origem; semiflexível, quanto à estabilidade, haja vista as inúmeras emendas constitucionais existentes.
- e) formal, quanto ao conteúdo; escrita, quanto à forma; dogmática, quanto ao modo de elaboração; promulgada, quanto à origem; rígida, quanto à estabilidade.

21. (FEPESE / SEFAZ-SC – 2010) Com respeito ao modelo constitucional brasileiro, é correto afirmar:

- a) O conceito de constituição dogmática é conexo com o de constituição não escrita.
- b) Constituição não escrita é aquela carente de qualquer norma positivada que defina o que é ou não é constitucional.
- c) As constituições cesaristas também podem ser designadas como populares ou revolucionárias.
- d) Rígida é a constituição que somente é alterável mediante procedimentos formais iguais aos das leis.



e) A Constituição formal é o modo peculiar de existir do Estado, reduzido sob forma escrita, a um documento solenemente estabelecido pelo poder constituinte.



## GABARITO

- |            |             |             |             |
|------------|-------------|-------------|-------------|
| 1. LETRA C | 6. LETRA A  | 11. LETRA B | 16. LETRA E |
| 2. LETRA B | 7. LETRA D  | 12. LETRA B | 17. LETRA D |
| 3. LETRA C | 8. LETRA D  | 13. LETRA D | 18. LETRA C |
| 4. LETRA B | 9. LETRA B  | 14. LETRA C | 19. LETRA E |
| 5. LETRA E | 10. LETRA D | 15. LETRA E | 20. LETRA E |
|            |             |             | 21. LETRA E |



## LISTA DE QUESTÕES

### Aplicabilidade das normas constitucionais

1. (FGV/TJ BA/2023) Constituição da República de 1988 estatuiu, em seu Art. 5º, LXXVI, que o registro civil de nascimento e a certidão de óbito “são gratuitos para os reconhecidamente pobres, na forma da lei”.

É correto afirmar que, da interpretação desse comando constitucional, é obtida uma norma de eficácia:

- a) plena e de aplicabilidade contida;
- b) contida e de princípio institutivo;
- c) programática e de eficácia institutiva;
- d) limitada e de natureza programática;
- e) programática e de aplicabilidade imediata.

2. (FGV/TCE ES/2023) Joana, estudante de direito, questionou o seu professor de Direito Constitucional a respeito da classificação, quanto à eficácia da norma obtida a partir da interpretação do disposto no parágrafo único do Art. 75 da Constituição da República de 1988, que tem a seguinte redação: “As Constituições estaduais disporão sobre os Tribunais de Contas respectivos, que serão integrados por sete Conselheiros”.

O professor respondeu, corretamente, que se trata de norma de eficácia:

- a) plena e aplicabilidade imediata;
- b) contida e aplicabilidade imediata;
- c) limitada e de princípio institutivo;
- d) limitada e de princípio programático;
- e) estrutural e de princípio programático.

3. (FGV/SEFAZ MG/2023) Ernesto e Antônio travaram intenso debate a respeito da classificação de duas normas constitucionais quanto à eficácia e à aplicabilidade.

A norma estudada por Ernesto determina que a lei infraconstitucional deve delinear os contornos gerais e detalhar a composição de um órgão colegiado responsável pela definição e pela implementação de determinado plano nacional de natureza assistencial. Já a norma



analisada por Antônio detalhava certo direito, passível de ser fruído pela generalidade dos brasileiros, mas ressaltava que a lei infraconstitucional poderia excluir do seu alcance determinadas situações fáticas.

À luz da narrativa, é correto afirmar que Ernesto estudou uma norma de eficácia

- A) imediata e aplicabilidade indireta, enquanto Antônio analisou uma norma de eficácia restringível e de aplicabilidade reduzida.
- B) limitada e de princípio institutivo, enquanto Antônio analisou uma norma de eficácia contida e de aplicabilidade imediata.
- C) limitada e de princípio programático, enquanto Antônio analisou uma norma de eficácia plena e de aplicabilidade não integral.
- D) contida e de aplicabilidade indireta, enquanto Antônio analisou uma norma de eficácia limitada e de aplicabilidade imediata.
- E) plena e de princípio integrativo, enquanto Antônio analisou uma norma de eficácia limitada e de aplicabilidade restringível.

4. (FGV/SEFAZ-AM - 2022) Maria e Joana, estudiosas do Direito Constitucional, travaram intenso debate a respeito da força normativa das normas programáticas, concluindo corretamente, ao fim, que normas dessa natureza:

- a) somente terão força normativa, produzindo algum efeito na realidade, após sua integração pela legislação infraconstitucional.
- b) somente adquirem eficácia após sua integração pela legislação infraconstitucional, não ostentando, até então, a natureza de verdadeiras normas.
- c) somente podem ser utilizadas, no controle de constitucionalidade, quando inexistir norma de eficácia plena que possa ser utilizada como paradigma de confronto.
- d) a exemplo de qualquer norma de eficácia contida, não ensejam o surgimento de posições jurídicas definitivas, já que seu alcance será delineado pela legislação infraconstitucional.
- e) possuem eficácia, mas de modo limitado, devendo direcionar a interpretação dos demais comandos da ordem jurídica, além de revogar as normas infraconstitucionais preexistentes que se mostrem incompatíveis com elas.

5. (FGV/ TCU - 2022) Em uma olimpíada universitária, o grupo de estudos XX (GEXX) defende que os direitos fundamentais de primeira dimensão são normalmente veiculados em normas de eficácia plena, sendo o conflito entre eles resolvido no plano da validade. O grupo de estudos ZZ (GEZZ), por sua vez, sustenta que os direitos fundamentais de segunda dimensão são veiculados, na maior parte das vezes, em normas de eficácia contida e, por carecerem de integração pela legislação infraconstitucional, não produzem qualquer efeito até que ela venha a ser editada.



Ao analisar os argumentos apresentados, o júri da olimpíada universitária conclui, corretamente, que o GEXX:

- a) erra apenas ao afirmar que o conflito entre os direitos fundamentais de primeira dimensão é resolvido no plano da validade, enquanto o GEZZ erra apenas ao defender que os de segunda dimensão são veiculados em normas de eficácia contida, não produzindo efeitos até a regulamentação;
- b) está totalmente certo, enquanto o GEZZ erra ao afirmar que os direitos fundamentais de segunda dimensão são veiculados em normas de eficácia contida, carecem de regulamentação e não produzem quaisquer efeitos até a regulamentação;
- c) erra apenas ao afirmar que os direitos fundamentais de primeira dimensão são normalmente veiculados em normas de eficácia plena, enquanto o GEZZ erra apenas ao afirmar que os de segunda dimensão não produzem efeitos até a regulamentação;
- d) está totalmente certo, enquanto o GEZZ erra apenas ao afirmar que os direitos fundamentais de segunda dimensão não produzem efeitos até que sejam regulamentados pela legislação infraconstitucional;
- e) erra apenas ao afirmar que o conflito entre os direitos fundamentais de primeira dimensão é resolvido no plano da validade, enquanto o GEZZ está totalmente certo em seus argumentos.

6. (FGV/PC-RJ - 2021) Nos termos do Art. 26, I, da Constituição da República de 1988, estão incluídos entre os bens dos Estados "as águas superficiais ou subterrâneas, fluentes, emergentes e em depósito, ressalvadas, neste caso, na forma da lei, as decorrentes de obras da União". Esse preceito constitucional dá origem a uma norma de eficácia:

- a) plena e aplicabilidade diferida;
- b) limitada e princípio institutivo;
- c) plena e aplicabilidade imediata;
- d) contida e aplicabilidade imediata;
- e) limitada e princípio programático.

7. (ESTRATÉGIA/INÉDITA 2022) A Constituição Federal de 1988, dispõe que no seio dos direitos individuais e coletivos que "ninguém será preso senão em flagrante delito ou por ordem escrita e fundamentada de autoridade judiciária competente, salvo nos casos de transgressão militar ou crime propriamente militar, definidos em lei". Nesse sentido, em razão do critério de aplicabilidade e eficácia das normas constitucionais, é possível afirmar que estamos diante de uma norma:

- a) programática;
- b) de eficácia plena e aplicabilidade imediata;
- c) de eficácia contida e aplicabilidade imediata;
- d) preceptiva;
- e) de eficácia limitada e aplicabilidade mediata.



8. (ESTRATÉGIA/INÉDITA 2022) O Supremo Tribunal Federal possui o seguinte posicionamento: o atendimento em creche e acesso às unidades de pré-escola à criança menor de cinco anos de idade não podem basear-se em juízo de simples conveniência ou mera oportunidade, pois o sistema de ensino municipal é regido constitucionalmente por normas de eficácia:

- a) contida, possuindo aplicabilidade indireta, mediata e reduzida.
- b) plena, possuindo aplicabilidade direta, imediata e integral.
- c) limitada, possuindo aplicabilidade indireta, mediata e reduzida e estabelecem apenas diretrizes.
- d) contida, possuindo aplicabilidade direta, imediata e integral.
- e) limitada, possuindo aplicabilidade direta, imediata e reduzida e estabelecem apenas diretrizes.

9. (ESTRATÉGIA/INÉDITA 2022) Em uma aula de Direito Constitucional, o Professor Arnaldo explicou que inúmeros juristas nacionais teorizaram a respeito da efetividade das normas constitucionais, sua validade, aplicabilidade e vigência. Entre os doutrinadores, José Afonso da Silva possui renomada obra tratando do assunto. Em sua obra "Aplicabilidade das Normas Constitucionais", o autor trouxe a classificação das normas da constituição conforme sua forma de aplicação e geração de efeitos. De acordo com o exposto acima, entende-se que as normas constitucionais de eficácia

- a) plena possuem aplicabilidade direta, mediata e efeitos integrais.
- b) limitada possuem aplicabilidade indireta, efeitos imediatos e possivelmente não integrais.
- c) plena possuem aplicabilidade direta, imediata e efeitos possivelmente não integrais.
- d) contida possuem aplicabilidade direta, imediata e efeitos possivelmente não integrais.
- e) limitada possuem aplicabilidade direta, efeitos imediatos e possivelmente não integrais.

10. (FGV / Câmara Municipal de Salvador – 2018) De acordo com o Art. 144, § 8º, da Constituição da República de 1988, "os municípios poderão constituir guardas municipais destinadas à proteção de seus bens, serviços e instalações, conforme dispuser a lei".

Considerando a classificação das normas constitucionais quanto à aplicabilidade, a partir do referido preceito se obtém uma norma constitucional de eficácia:

- a) plena e aplicabilidade imediata;
- b) limitada e aplicabilidade mediata;
- c) contida e aplicabilidade imediata;
- d) delegada e aplicabilidade mediata;
- e) mandamental e aplicabilidade imediata

11. (FGV / AL-RO – 2018) De acordo com o Art. 121, caput, da Constituição da República, "lei complementar disporá sobre a organização e competência dos tribunais, dos juízes de direito e das juntas eleitorais."



Considerando a aplicabilidade das normas constitucionais, é correto afirmar que desse preceito se extrai uma norma de eficácia

- a) limitada e de princípio programático.
- b) contida e aplicabilidade imediata.
- c) limitada e de princípio institutivo.
- d) direta e aplicabilidade imediata.
- e) difusa e aplicabilidade direta.

12. (FGV / AL-RO – 2018) Renomado professor afirmou que a fruição de certos direitos previstos na Constituição da República pressupõe a sua integração pela legislação infraconstitucional, que irá detalhar as prestações a serem oferecidas, os beneficiários e as respectivas fontes de custeio.

Considerando a aplicabilidade das normas constitucionais, é correto afirmar que a explicação do referido professor indica que os referidos direitos estão previstos em normas de eficácia

- a) limitada e de princípio programático.
- b) limitada e de princípio institutivo.
- c) contida e aplicabilidade mediata.
- d) plena e aplicabilidade imediata.
- e) contida e aplicabilidade direta.

13. (FGV / Câmara Municipal de Salvador – 2018) João, sentindo-se lesado em um direito fundamental, procurou o seu advogado e solicitou que ingressasse com a ação judicial cabível. Após analisar a Constituição da República de 1988, o advogado constatou que uma de suas normas, apesar de dispor sobre o referido direito, permitia que ele fosse restringido pela lei, o que de fato ocorrera. Concluiu, com isso, que não houve qualquer lesão ao direito de João.

Sob a ótica da aplicabilidade, a narrativa acima faz menção a uma norma constitucional de eficácia:

- a) plena;
- b) pragmática;
- c) limitada;
- d) contida;
- e) institutiva.





14. (FGV / TJ-AL – 2018) De acordo com o Art. 5º, LVIII, da Constituição da República de 1988, “o civilmente identificado não será submetido a identificação criminal, salvo nas hipóteses previstas em lei”.

Considerando os aspectos afetos à supremacia e à aplicabilidade das normas constitucionais, a partir da interpretação do referido preceito obtém-se uma norma constitucional de eficácia:

- a) contida e aplicabilidade imediata;
- b) plena e aplicabilidade imediata;
- c) programática e aplicabilidade mediata;
- d) limitada e aplicabilidade imediata;
- e) plena e aplicabilidade mediata.

15. (FGV / TJ-AL – 2018) De acordo com o Art. 40, §8º, da Constituição da República de 1988, “é assegurado o reajustamento dos benefícios para preservá-los, em caráter permanente, o valor real, conforme critérios estabelecidos em lei.”

Considerando a aplicabilidade das normas constitucionais, a partir da interpretação do referido preceito se obtém uma norma constitucional de eficácia:

- a) limitada e aplicabilidade indireta;
- b) plena e aplicabilidade imediata;
- c) contida e aplicabilidade mediata;
- d) programática e aplicabilidade imediata;
- e) institutiva e aplicabilidade integral.

16. (FGV / TJ-SC – 2018) De acordo com o art. 5º, XXXII, da Constituição da República, “o Estado promoverá, na forma da lei, a defesa do consumidor”. Considerando a aplicabilidade das normas constitucionais, a norma constitucional que se extrai do referido preceito tem:

- a) eficácia limitada de princípio consumerista;
- b) eficácia limitada de princípio institutivo;
- c) natureza programática;
- d) eficácia contida;
- e) eficácia plena.



17. (FGV / DPE-MT –2015) Considerando a classificação das normas constitucionais, assinale a opção que indica a norma de eficácia contida.

- a) É livre o exercício de qualquer profissão, atendidas as qualificações que a lei venha a estabelecer.
- b) O Estado deve garantir o desenvolvimento nacional.
- c) O Presidente da República não está sujeito à prisão antes da sentença penal condenatória.
- d) As atribuições do Conselho de Defesa das Minorias serão definidas em lei.
- e) É dever da sociedade proteger os idosos, na forma definida em lei.

18. (FGV / CGE-MA – 2014) A Constituição Federal estabelece que é livre o exercício de qualquer trabalho, ofício ou profissão, atendidas as qualificações profissionais que a lei estabelecer. Observadas as regras de aplicabilidade das normas constitucionais, trata-se de norma considerada de eficácia:

- a) plena.
- b) organizacional.
- c) contida.
- d) institutiva.
- e) programática.

19. (FGV / TCE-BA – 2013) As normas de eficácia contida são aquelas que somente produzem efeitos essenciais após um desenvolvimento normativo, a cargo dos poderes constituídos.

20. (FGV / AL-MT – 2013) A tradicional classificação tricotômica das normas constitucionais afirma que, no tocante à sua eficácia e aplicabilidade, existem normas constitucionais de eficácia plena e aplicabilidade imediata, normas constitucionais de eficácia contida e aplicabilidade imediata, mas passíveis de restrição e normas constituidoras de eficácia limitada ou reduzida.



## GABARITO

- |            |            |             |               |
|------------|------------|-------------|---------------|
| 1. LETRA D | 4. LETRA E | 9. LETRA D  | 15. LETRA A   |
| 2. LETRA C | 5. LETRA A | 10. LETRA B | 16. LETRA C   |
| 3. LETRA B | 6. LETRA D | 11. LETRA C | 17. LETRA A   |
|            | 7. LETRA C | 12. LETRA A | 18. LETRA C   |
|            | 8. LETRA B | 13. LETRA D | 19. INCORRETA |
|            |            | 14. LETRA A | 20. CORRETA   |



## LISTA DE QUESTÕES

### A Pirâmide de Kelsen – A Hierarquia das Normas

1. (FGV / TCE-RJ – 2015) Considerando a sistemática de incorporação, na ordem jurídica interna, dos tratados internacionais de proteção dos direitos humanos, bem como a posição que podem ocupar no escalonamento das normas, é correto afirmar, de acordo com o entendimento prevalecente no âmbito do Supremo Tribunal Federal, que:
  - a) sempre terão natureza supralegal, mas infraconstitucional;
  - b) podem ter natureza infralegal ou constitucional;
  - c) sempre terão natureza legal e infraconstitucional;
  - d) podem ter natureza supralegal ou constitucional;
  - e) sempre terão natureza constitucional.
2. (FGV / AL-MT – 2013) A tese de que há hierarquia entre normas constitucionais originárias, dando azo à declaração de inconstitucionalidade de uma em face de outras, é incompatível com o sistema de Constituição rígida.
3. (FGV / SEFAZ-RJ – 2011) Não é norma de mesma hierarquia o(a):
  - a) lei ordinária.
  - b) lei complementar.
  - c) medida provisória.
  - d) decreto.
  - e) lei delegada
4. (FGV / SEFAZ-RJ – 2008) São elementos orgânicos da Constituição:
  - a) a estruturação do Estado e os direitos fundamentais.
  - b) a divisão dos poderes e o sistema de governo.
  - c) a tributação e o orçamento e os direitos sociais.
  - d) as forças armadas e a nacionalidade.
  - e) a segurança pública e a intervenção.



## GABARITO

1. LETRA D

2. CERTA

3. LETRA D

4. LETRA B



# ESSA LEI TODO MUNDO CONHECE: PIRATARIA É CRIME.

Mas é sempre bom revisar o porquê e como você pode ser prejudicado com essa prática.



**1** Professor investe seu tempo para elaborar os cursos e o site os coloca à venda.



**2** Pirata divulga ilicitamente (grupos de rateio), utilizando-se do anonimato, nomes falsos ou laranjas (geralmente o pirata se anuncia como formador de "grupos solidários" de rateio que não visam lucro).



**3** Pirata cria alunos fake praticando falsidade ideológica, comprando cursos do site em nome de pessoas aleatórias (usando nome, CPF, endereço e telefone de terceiros sem autorização).



**4** Pirata compra, muitas vezes, clonando cartões de crédito (por vezes o sistema anti-fraude não consegue identificar o golpe a tempo).



**5** Pirata fere os Termos de Uso, adultera as aulas e retira a identificação dos arquivos PDF (justamente porque a atividade é ilegal e ele não quer que seus fakes sejam identificados).



**6** Pirata revende as aulas protegidas por direitos autorais, praticando concorrência desleal e em flagrante desrespeito à Lei de Direitos Autorais (Lei 9.610/98).



**7** Concurseiro(a) desinformado participa de rateio, achando que nada disso está acontecendo e esperando se tornar servidor público para exigir o cumprimento das leis.



**8** O professor que elaborou o curso não ganha nada, o site não recebe nada, e a pessoa que praticou todos os ilícitos anteriores (pirata) fica com o lucro.



Deixando de lado esse mar de sujeira, aproveitamos para agradecer a todos que adquirem os cursos honestamente e permitem que o site continue existindo.