

Aula 00

*PGE-PA - Passo Estratégico de Noções
de Direito Administrativo*

Autor:
Tulio Lages

19 de Novembro de 2024

Índice

1) Apresentação - Túlio Lages	3
2) O que é mais cobrado no assunto - Organização Administrativa - Cebraspe - Nível Superior	5
3) Roteiro de Revisão - Organização Administrativa	7
4) Aposta Estratégica - Organização Administrativa - Cebraspe - Nível Superior	36
5) Questões Estratégicas - Organização Administrativa - Cebraspe	40
6) Questionário de Revisão - Organização Administrativa	79
7) Lista de Questões Estratégicas - Organização Administrativa - Cebraspe	99
8) Referências Bibliográficas	115



APRESENTAÇÃO

Olá!

Sou o professor Túlio Lages e, com imensa satisfação, serei o seu analista do Passo Estratégico!

Para que você conheça um pouco sobre mim, segue um resumo da minha experiência profissional, acadêmica e como concurseiro:

Coordenador e Analista do Passo Estratégico - disciplinas: Direito Constitucional e Administrativo.

Auditor do TCU desde 2012, tendo sido aprovado e nomeado para o mesmo cargo nos concursos de 2011 (14º lugar nacional) e 2013 (47º lugar nacional).

Ingressei na Administração Pública Federal como técnico do Serpro (38º lugar, concurso de 2005). Em seguida, tomei posse em 2008 como Analista Judiciário do Tribunal Superior do Trabalho (6º lugar, concurso de 2007), onde trabalhei até o início de 2012, quando tomei posse no cargo de Auditor do TCU, que exerço atualmente.

Aprovado em inúmeros concursos de diversas bancas.

Graduado em Engenharia de Redes de Comunicação (Universidade de Brasília).

Graduando em Direito (American College of Brazilian Studies).

Pós-graduado em Auditoria Governamental (Universidade Gama Filho).

Pós-graduando em Direito Público (PUC-Minas).

Estou extremamente feliz de ter a oportunidade de trabalhar na equipe do “Passo”, porque tenho convicção de que nossos relatórios e simulados proporcionarão uma preparação diferenciada aos nossos alunos!

O QUE É O PASSO ESTRATÉGICO?

O Passo Estratégico é um material escrito e enxuto que possui dois objetivos principais:

- a) orientar revisões eficientes;
- b) destacar os pontos mais importantes e prováveis de serem cobrados em prova.

Assim, o Passo Estratégico pode ser utilizado tanto para **turbinar as revisões dos alunos mais adiantados nas matérias, quanto para maximizar o resultado na reta final de estudos por parte dos alunos que não conseguirão estudar todo o conteúdo do curso regular.**



Em ambas as formas de utilização, como regra, **o aluno precisa utilizar o Passo Estratégico em conjunto com um curso regular completo.**

Isso porque nossa didática é direcionada ao aluno que já possui uma base do conteúdo.

Assim, se você vai utilizar o Passo Estratégico:

a) **como método de revisão**, você precisará de seu curso completo para realizar as leituras indicadas no próprio Passo Estratégico, em complemento ao conteúdo entregue diretamente em nossos relatórios;

b) **como material de reta final**, você precisará de seu curso completo para buscar maiores esclarecimentos sobre alguns pontos do conteúdo que, em nosso relatório, foram eventualmente expostos utilizando uma didática mais avançada que a sua capacidade de compreensão, em razão do seu nível de conhecimento do assunto.

Seu cantinho de estudos famoso!

Poste uma foto do seu cantinho de estudos nos stories do Instagram e nos marque:



[@passoestrategico](https://www.instagram.com/passoestrategico)

Vamos repostar sua foto no nosso perfil para que ele fique famoso entre milhares de concurseiros!



O QUE É MAIS COBRADO DENTRO DO ASSUNTO?

Considerando os tópicos que compõem o nosso assunto, possuímos a seguinte distribuição percentual:

Tópico		% de cobrança Cebraspe
Desconcentração e Descentralização		20,3%
Administração Direta (órgãos públicos)		11,6%
Administração Indireta	Características gerais das entidades da Administração Indireta	8,7%
	Características específicas: Autarquia, Fundação Pública, Agências Reguladoras e Agências Executivas	29,0%
	Características específicas: Empresa Pública e Sociedade de Economia Mista. Lei das Estatais (exceto regras de licitações e contratos)	30,4%





ROTEIRO DE REVISÃO E PONTOS DO ASSUNTO QUE MERECEM DESTAQUE

A ideia desta seção é apresentar um roteiro para que você realize uma revisão completa do assunto e, ao mesmo tempo, destacar aspectos do conteúdo que merecem atenção.

Para revisar e ficar bem preparado no assunto, você precisa, basicamente, compreender e memorizar os pontos a seguir:

Organização administrativa

Órgão x entidade

- Órgão é a “unidade de atuação integrante da estrutura da Administração direta e da estrutura da Administração indireta”, nos termos do art. 1º, § 2º, inciso I da Lei 9.784/1999.

O órgão não possui personalidade jurídica própria – é um elemento despersonalizado. São “centros de competência” constituídos na estrutura interna de determinada entidade política ou administrativa (ex: Ministérios do Poder Executivo Federal, Secretarias de Estado, departamentos ou seções de empresas públicas etc.).

- Entidade é a “unidade de atuação dotada de personalidade jurídica”, nos termos do art. 1º, § 2º, inciso II da Lei 9.784/1999.

Uma entidade é uma pessoa jurídica, pública ou privada, abrangendo tanto as entidades políticas (que possuem autonomia política - capacidade de legislar e se auto-organizar – ou seja, são as pessoas políticas: União, Estados, Distrito Federal e Municípios), como as entidades administrativas (que não possuem autonomia política mas, somente, autonomia administrativa - ou seja, não podem legislar, limitando-se a executar as leis editadas pelas pessoas políticas. São entidades administrativas: as autarquias, as fundações públicas, as empresas públicas e as sociedades de economia mista).

Entidade política x entidade administrativa

- A entidade política possui autonomia política (capacidade de legislar, de inovar no direito, de se auto-organizar) e autonomia administrativa (capacidade de gerir seus próprios negócios), enquanto a entidade administrativa possui somente autonomia administrativa.

Centralização x descentralização das atividades incumbidas ao Poder Público

- Centralização é o desempenho direto, por parte do Estado, das tarefas a ele incumbidas, por intermédio de órgãos e agentes administrativos que compõem sua estrutura.



- Descentralização é o desempenho indireto de tarefas incumbidas ao Poder Público, por intermédio de outras pessoas físicas ou jurídicas, sem relação de hierarquia ou subordinação entre o Estado e a entidade descentralizada.

Descentralização política x administrativa

- Na descentralização política, há criação de uma entidade política para o exercício de competências próprias. Ex: Estados e Municípios, que são entidades políticas dotadas de competência legislativa própria conferida pela CF.

- Na descentralização administrativa, o poder central transfere parcela de suas atribuições a outra entidade – a chamada “entidade descentralizada”.

Modalidades de descentralização administrativa

- São três modalidades:

- a) descentralização por serviços, funcional, técnica ou por outorga;
- b) descentralização por colaboração ou delegação;
- c) descentralização territorial ou geográfica.

- **Descentralização por serviços:** é aquela que se verifica quando uma entidade política (União, Estados, DF e Municípios), mediante lei (em sentido formal), cria uma nova pessoa jurídica (de direito público ou privado) e a ela atribui a titularidade e a execução de determinado serviço público, o que lhe confere independência em relação à pessoa que a criou (o que não impede o exercício do controle de caráter finalístico por parte da entidade descentralizadora, com o objetivo de garantir que a entidade descentralizada não se desvie dos fins para os quais foi instituída. Tal controle é chamado de “tutela”).

A lei de criação da entidade descentralizada pode efetivamente criá-la ou simplesmente autorizar a sua criação e, como há transferência da titularidade do serviço, o ente descentralizador perde a disponibilidade sobre tal serviço, só podendo retomá-lo mediante nova lei, razão pela qual o prazo da outorga geralmente é indeterminado.

Embora seja necessária lei para a criação da entidade, a definição de seu campo atuação pode ser feita por meio de instrumentos normativos infralegais.

A descentralização por serviços é a que ocorre na criação das entidades da administração indireta: autarquias, empresas públicas, sociedades de economia mista, fundações públicas e consórcios públicos criados por entes federativos para a gestão associada de serviços públicos.

- **Descentralização por colaboração:** é a que ocorre quando, por meio de contrato ou ato unilateral - não é necessária a edição de lei formal – o Estado transfere apenas a execução de determinado serviço público a uma pessoa jurídica de direito privado, previamente existente, conservando o Poder Público a titularidade do serviço – o que lhe possibilita exercer um



controle mais amplo e rígido que na descentralização por serviço, bem como dispor do serviço de acordo com o interesse público, podendo alterar unilateralmente as condições de sua execução, aplicar sanções ou retomar a execução do serviço antes do prazo estabelecido.

A descentralização por colaboração é a que ocorre nas concessões, permissões ou autorizações de serviços públicos.

- **Descentralização territorial:** é a que ocorre quando uma entidade local, geograficamente delimitada, dotada de personalidade jurídica própria, de direito público, possui capacidade administrativa genérica (ou seja, não regida pelo princípio da especialidade, como ocorre no caso das entidades da Administração Indireta) para exercer a totalidade ou a maior parte dos encargos públicos de interesse da coletividade – funções que normalmente são exercidas pelos Municípios, como distribuição de água, luz, gás, poder de polícia, proteção à saúde, educação.

A descentralização territorial também compreende o exercício da capacidade legislativa, porém sem autonomia, porque subordinada às normas emanadas pelo poder central.

A descentralização territorial é a que ocorre nos Estados unitários, como França e Portugal, constituídos por Departamentos, Regiões, Comunas etc.

No Brasil, pode ocorrer atualmente na hipótese de vir a ser criado algum Território Federal, nos termos do art. 18, § 2º da CF/88:

CF/88, art. 18, § 2º Os Territórios Federais integram a União, e sua criação, transformação em Estado ou reintegração ao Estado de origem serão reguladas em lei complementar.

Perceba que, no Brasil, os territórios, embora possuam personalidade jurídica própria, não são dotados de autonomia política – não são entes federados, na verdade eles integram a União, consoante dispositivo transcrito acima.

Desconcentração da atividade administrativa

- É uma técnica administrativa de distribuição interna de atribuições, na qual a entidade (seja ela política ou administrativa) se desmembra em órgãos para melhorar sua organização estrutural com vistas a aprimorar o desempenho. Ela pode se dar em razão da matéria (ex: Ministério da Saúde, da Educação etc.), do grau ou da hierarquia (ex: ministérios, secretarias, superintendências, delegacias etc.) ou pelo critério territorial (ex: Superintendência da Receita Federal em São Paulo, no Rio Grande do Sul etc.).

A atividade administrativa continua sendo exercida pela mesma pessoa jurídica, já que o órgão resultante da desconcentração é desprovido de personalidade jurídica própria (assim como qualquer órgão). Além disso, esse órgão resultante da desconcentração se subordina aos órgãos de maior hierarquia na estrutura organizacional. Por isso se diz que na desconcentração há relação de hierarquia entre os órgãos resultantes.



- Tanto a descentralização quanto a desconcentração possuem fisionomia ampliativa, pois importam na repartição de atribuições.

Centralização x concentração

- A centralização ocorre quando o Estado retoma a execução direta do serviço, depois de ter transferido sua execução a outra pessoa. Por sua vez, na concentração, dois ou mais órgãos internos são agrupados em apenas um, que passa a ter natureza de órgão concentrador.

- Os processos de centralização e de concentração possuem em comum a fisionomia restritiva, pois importam na agregação de atribuições no Estado.

Administração Direta

- É o conjunto de órgãos que integram as pessoas políticas do Estado (União, Estados, DF e Municípios), aos quais foi atribuída a competência para o exercício de atividades administrativas, de forma centralizada (princípio da centralização).

Composição

- Nos termos do art. 4º, inciso I do Decreto Lei 200/1967, a Administração Direta Federal é composta pelos “serviços integrados na estrutura administrativa da Presidência da República e dos Ministérios”.

Essa previsão legal leva em conta somente o Poder Executivo, mas é importante destacar que compõem, ainda, a Administração Direta da União os órgãos dos demais Poderes e do Ministério Público pertencentes à esfera federal.

Nas esferas estadual, distrital e municipal, deve ser observado a simetria com a esfera federal, lembrando, por outro lado, que nos Municípios não há Poder Judiciário nem Ministério Público próprios.

Teorias que buscam explicar as relações do Estado com seus agentes

São elas: teoria do mandato, teoria da representação e teoria do órgão.

a) Na teoria do mandato, entendeu-se que os agentes eram mandatários do Estado, mas a ideia não vingou porque não explicava como o Estado poderia outorgar o mandato, já que não possui vontade própria.

b) Na teoria da representação, entendia-se que os agentes eram representantes do Estado, sendo equiparados à figura do tutor ou curador das pessoas incapazes.

A teoria foi criticada justamente por equiparar o Estado ao incapaz que, ao contrário daquele, não possui capacidade para designar representante para si mesmo, bem como porque, da mesma forma que a teoria do mandato, permitia ao mandatário ou ao representante



ultrapassar os poderes da representação sem que o Estado respondesse por esses atos perante terceiros prejudicados.

c) Na teoria do órgão, que é a mais aceita atualmente, presume-se que a pessoa jurídica manifesta sua vontade por meio dos órgãos que a compõem. Estes, por sua vez, são compostos de agentes. Desse modo, quando os agentes agem, é como se o próprio Estado o fizesse.

Nessa teoria, há substituição da ideia de representação pela de imputação, pois ao invés de considerar que o Estado outorga a responsabilidade ao agente, passou-se a considerar que os atos praticados por seus órgãos, por meio da manifestação de vontade de seus agentes, são imputados ao Estado.

Criação e extinção de órgãos públicos

- Ocorrem por meio de lei em sentido formal.

No âmbito do Poder Executivo, a iniciativa de lei cabe ao chefe desse Poder, consoante CF/88 art. 61, § 1º, inciso II, alínea "e":

CF/88, art. 61, § 1º São de iniciativa privativa do Presidente da República as leis que: (...)

II - disponham sobre: (...)

e) criação e extinção de Ministérios e órgãos da administração pública, observado o disposto no art. 84, VI;

No âmbito do Poder Judiciário, a iniciativa de lei cabe ao Supremo Tribunal Federal, aos Tribunais Superiores e aos Tribunais de Justiça, conforme o caso, nos termos da CF/88, art. 96, inciso II, alíneas "c" e "d":

CF/88, art. 96. Compete privativamente: (...)

II - ao Supremo Tribunal Federal, aos Tribunais Superiores e aos Tribunais de Justiça propor ao Poder Legislativo respectivo, observado o disposto no art. 169: (...)

c) a criação ou extinção dos tribunais inferiores;

d) a alteração da organização e da divisão judiciárias;

O Ministério Público possui a competência para dar início ao processo legislativo referente à própria organização administrativa, em razão, respectivamente, do previsto na CF/88, art. 127, § 2º:

CF/88, art. 127, 2º Ao Ministério Público é assegurada autonomia funcional e administrativa, podendo, observado o disposto no art. 169, propor ao Poder Legislativo a criação e extinção de seus cargos e serviços auxiliares, provendo-os por concurso público de provas ou de provas e títulos, a política remuneratória e os planos de carreira; a lei disporá sobre sua organização e funcionamento."

O Tribunal de Contas também possui a competência para dar início ao processo legislativo referente a sua organização administrativa, em razão do disposto na CF/88, art. 73, caput:



CF/88, art. 73. O Tribunal de Contas da União, integrado por nove Ministros, tem sede no Distrito Federal, quadro próprio de pessoal e jurisdição em todo o território nacional, exercendo, no que couber, as atribuições previstas no art. 96.

No âmbito do Poder Legislativo, o autor José dos Santos Carvalho Filho entende que a criação e a extinção de seus órgãos, bem como as normas sobre sua organização e funcionamento não dependem de lei, mas tão somente de atos administrativos praticados pelas respectivas Casas (CF/88, art. 51, IV e art. 52, XIII).

CF/88, art. 51. Compete privativamente à Câmara dos Deputados: (...)

IV – dispor sobre sua organização, funcionamento, polícia, criação, transformação ou extinção dos cargos, empregos e funções de seus serviços, e a iniciativa de lei para fixação da respectiva remuneração, observados os parâmetros estabelecidos na lei de diretrizes orçamentárias;

(...)

Art. 52. Compete privativamente ao Senado Federal: (...)

XIII - dispor sobre sua organização, funcionamento, polícia, criação, transformação ou extinção dos cargos, empregos e funções de seus serviços, e a iniciativa de lei para fixação da respectiva remuneração, observados os parâmetros estabelecidos na lei de diretrizes orçamentárias;

Entretanto, para fins de prova, é recomendável que seja adotado a regra geral de que os órgãos públicos necessitam de lei para serem criados. Somente se o examinador abordar de forma expressa o caso específico do Poder Legislativo, recomendamos ao candidato que considere o entendimento de José dos Santos Carvalho Filho.

Capacidade processual dos órgãos públicos

- Em regra, os órgãos públicos não possuem capacidade processual, porque não possuem personalidade jurídica – a capacidade, em regra, é da própria entidade a quem pertencem.

Exceções:

a) a jurisprudência reconhece a capacidade processual de certos órgãos públicos autônomos e independentes para a impetração de mandado de segurança na defesa de suas prerrogativas e competências (só neste tipo de caso), quando violadas por ato de outro órgão.

b) o Código de Defesa do Consumidor, em seu artigo 82, inciso III, dispõe que são legitimados para promover a liquidação e execução de indenização “as entidades e órgãos da administração pública, direta ou indireta, ainda que sem personalidade jurídica, especificamente destinados à defesa dos interesses e direitos protegidos por este Código”.

Classificação dos órgãos públicos

Quanto à **estrutura**:

a) Órgãos simples ou unitários: são aqueles que não possuem subdivisões em sua estrutura interna (não há outros órgãos abaixo dele), desempenhando suas atribuições de forma concentrada.



b) Órgãos compostos: reúnem em sua estrutura diversos órgãos menores, subordinados hierarquicamente, como resultado da desconcentração.

CUIDADO! Os órgãos simples podem ser compostos por mais de um agente!

Quanto à atuação **funcional**:

a) Órgãos singulares ou unipessoais: são aqueles cujas decisões dependem da atuação isolada de um único agente, seu chefe e representante. Ex: Presidência da República, cujas decisões são tomadas pelo Presidente.

b) Órgãos colegiados ou pluripessoais: são aqueles cuja atuação e decisões são tomadas pela manifestação conjunta de seus membros. Ex: Congresso Nacional, Supremo Tribunal Federal.

CUIDADO! Os órgãos singulares podem ser compostos por mais de uma agente, embora suas decisões sejam tomadas apenas por seu chefe!

Quanto à **posição estatal**:

a) Órgãos independentes: são aqueles previstos diretamente na Constituição Federal, representando os três Poderes, nas esferas federal, estadual e municipal, não sendo subordinados hierarquicamente a agentes políticos. Exemplo: Presidência da República, Câmara dos Deputados, Senado Federal, STF, STJ e demais tribunais, bem como seus simétricos nas demais esferas da Federação. Incluem-se ainda o Ministério Público da União e o do Estado e os Tribunais de Contas da União, dos Estados e dos Municípios.

b) Órgãos autônomos: são aqueles que se situam na cúpula da Administração, logo abaixo dos órgãos independentes, auxiliando-os diretamente. Possuem ampla autonomia administrativa, financeira e técnica, mas não independência. Caracterizam-se como órgãos diretivos. Ex: os Ministérios, as Secretarias de Estado etc.

c) Órgãos superiores: possuem atribuições de direção, controle e decisão, mas sempre estão sujeitos ao controle hierárquico de uma instância mais alta. Não têm nenhuma autonomia, seja administrativa seja financeira. Exemplo: Procuradorias, Coordenadorias, Gabinetes.

d) Órgãos subalternos: são todos aqueles que exercem atribuições de mera execução, com reduzido poder decisório, estando sempre subordinados a vários níveis hierárquicos superiores. Exemplo: seções de expediente, de pessoal, de material etc.

Órgãos burocráticos: aqueles que estão a cargo de uma só pessoa física ou de várias pessoas ordenadas numa estrutura hierárquica vertical (ex: uma Diretoria, em que existe um diretor e várias pessoas a ele ligadas). Fazem contraponto aos órgãos colegiados, que são formados por várias pessoas físicas ordenadas horizontalmente, ou seja, em uma relação de coordenação, e não de hierarquia.

Órgãos ativos, consultivos ou de controle: possuem como função primordial, respectivamente, o desenvolvimento de uma administração ativa, de uma atividade consultiva ou de controle sobre outros órgãos.



Administração Indireta

- É o conjunto de pessoas jurídicas (desprovidas de autonomia política) que, vinculadas à Administração Direta, têm a competência para o exercício de atividades administrativas, de forma descentralizada.
- Administração Pública descentraliza suas atividades para buscar eficiência no desempenho das atividades estatais, notadamente em razão da autonomia administrativa, gerencial e financeira, bem como da disponibilidade de pessoal especializado com que contam as entidades da Administração Indireta.

Composição

- De acordo com Hely Lopes Meireles, a administração indireta é constituída dos serviços atribuídos a pessoas jurídicas diversas da União, de direito público ou de direito privado, vinculadas a um órgão da Administração Direta, mas administrativa e financeiramente autônomas.
- Nos termos do art. 4º do Decreto Lei 200/196714, a Administração Indireta compreende as seguintes categorias de entidades, todas dotadas de personalidade jurídica própria:
 - Autarquias.
 - Empresas Públicas.
 - Sociedades de Economia Mista.
 - Fundações Públicas.
- A Administração Indireta contempla, ainda, os consórcios públicos de direito público, constituídos sob a forma de associações públicas, conforme art. 6º, inciso I e § 1º da Lei 11.107/2005:

Lei 11.107/2005, art. 6º O consórcio público adquirirá personalidade jurídica:

I – de direito público, no caso de constituir associação pública, mediante a vigência das leis de ratificação do protocolo de intenções; (...)

§ 1º O consórcio público com personalidade jurídica de direito público integra a administração indireta de todos os entes da Federação consorciados.

- Embora sejam mais comuns entidades descentralizadas vinculadas ao Poder Executivo, não há empecilho para que haja entidades da administração indireta vinculadas a órgãos dos demais poderes.
- Principais pontos em comum entre as entidades da Administração Indireta:



As autarquias, fundações públicas, empresas públicas e sociedades de economia mista apresentam três pontos em comum: necessidade de lei específica para serem criadas, personalidade jurídica própria e patrimônio próprio.

Além disso, se submetem ao princípio da especialização (devem ser instituídas para servir a uma finalidade específica).

- Principais diferenças entre as entidades da Administração Indireta:

a) Finalidade para as quais são criadas: as autarquias são indicadas para o desempenho de atividades típicas de Estado; as fundações públicas, para o desempenho de atividades de utilidade pública; e as empresas públicas e sociedades de economia mista, para a exploração de atividades econômicas.

b) Natureza jurídica das entidades: as autarquias são pessoas jurídicas de direito público; as empresas públicas e sociedades de economia mista são pessoas jurídicas de direito privado; já as fundações podem ser tanto de direito público quanto de direito privado.

c) Criação e instituição das entidades: nos termos do inciso XIX do art. 37 da CF, a criação de autarquias (por serem pessoas de direito público) se dá mediante lei específica, diferentemente do que ocorre para as sociedades de economia mista e empresas públicas (por serem pessoas de direito privado), que necessitam de uma lei que autorize a sua instituição, senão vejamos:

CF/88, art. 37, XIX - somente por lei específica poderá ser criada autarquia e autorizada a instituição de empresa pública, de sociedade de economia mista e de fundação, cabendo à lei complementar, neste último caso, definir as áreas de sua atuação;

Assim, enquanto para as autarquias a lei específica já as institui diretamente, para as sociedades de economia mista e empresas públicas a lei específica tem o papel de autorizar sua instituição, devendo ainda outras providências serem tomadas para a criação da personalidade jurídica, notadamente o registro no órgão competente.

Já com relação às fundações, se forem de direito público, sua criação e instituição obedece à mesma regra das autarquias (lei específica, somente); se forem de direito privado, às mesmas regras das sociedades de economia mista e empresas públicas (lei específica autorizadora + registro no órgão competente).

Como na maioria das vezes as entidades a serem criadas comporão a Administração Indireta do Poder Executivo, a lei específica de sua instituição ou autorização de sua instituição será de iniciativa privativa do chefe do Poder Executivo, em razão do disposto na CF, art. 61, § 1º, inciso II, alínea "e":

*CF/88, art. 61, § 1º São de iniciativa privativa do Presidente da República as leis que: (...)
II - disponham sobre: (...)
e) criação e extinção de Ministérios e órgãos da administração pública, observado o disposto no art. 84, VI;*



Entretanto, se a entidade a ser criada ou extinta excepcionalmente se vincular ao Poder Legislativo ou Judiciário, a iniciativa de lei será do respectivo chefe de Poder.

Supervisão ministerial

- Supervisão ministerial, ou tutela administrativa, é o controle finalístico, sem subordinação, realizado pela administração direta sobre a indireta, caracterizando um vínculo que tem por objetivos principais a verificação dos resultados alcançados pelas entidades descentralizadas, a harmonização de suas atividades com a política e a programação do Governo, a eficiência de sua gestão e a manutenção de sua autonomia administrativa, operacional e financeira.

- Aspectos sobre os quais se distribui a supervisão ministerial:

a) controle político, pelo qual os dirigentes das entidades da administração indireta são escolhidos e nomeados pela autoridade competente da administração direta, razão por que exercem eles função de confiança;

b) controle institucional, que obriga a entidade a caminhar sempre no sentido dos fins para os quais foi criada;

c) controle administrativo, que permite a fiscalização dos agentes e das rotinas administrativas da entidade;

d) controle financeiro, pelo qual são fiscalizados os setores financeiro e contábil da entidade.

- Tutela ordinária x tutela extraordinária

A tutela ordinária ocorre quando o controle sobre a entidade se dá nos estritos limites da lei. Logo, a tutela ordinária depende de lei para ser exercida.

Por sua vez, a tutela extraordinária ocorre quando não há disposição legal para instrumentalização do controle, sendo possível somente em circunstâncias excepcionais de descalabro administrativo ou distorções de comportamento da autarquia, para coibir desmandos sérios.

Autarquias

- Autarquia é pessoa jurídica de direito público, criada por lei, com capacidade de autoadministração, para o desempenho de serviço público descentralizado, mediante controle administrativo exercido nos termos da lei (Di Pietro).

Já o Decreto-Lei 200/1967, em seu art. 5º, conceitua autarquia nos seguintes termos:

Decreto-Lei 200/1967, art. 5º, I - Autarquia - o serviço autônomo, criado por lei, com personalidade jurídica, patrimônio e receita próprios, para executar atividades típicas da Administração Pública, que requeiram, para seu melhor funcionamento, gestão administrativa e financeira descentralizada.

- Criação e extinção das autarquias:



A criação de autarquias depende apenas da edição de uma lei específica, consoante a CF/88, art. 37, inciso XIX:

CF/88, art. 37, XIX – somente por lei específica poderá ser criada autarquia e autorizada a instituição de empresa pública, de sociedade de economia mista e de fundação, cabendo à lei complementar, neste último caso, definir as áreas de sua atuação;

A extinção depende também apenas da edição de uma lei específica, em razão do princípio da simetria das formas jurídicas.

- Início da personalidade jurídica das autarquias:

Ocorre a partir da entrada em vigor da lei específica que cria a autarquia, salvo se esta lei criar outras exigências ou condições. Assim, a partir da entrada em vigor da lei específica de criação, as autarquias adquirem personalidade jurídica própria e tornam-se capazes de contrair direitos e obrigações.

A lei de criação e extinção das autarquias deve ser da iniciativa privativa do chefe do Poder Executivo (CF/88, art. 61, § 1º, “e”).

Logicamente, se a entidade a ser criada ou extinta se vincular ao Poder Legislativo ou Judiciário, a iniciativa da lei será do respectivo chefe de Poder.

- Natureza jurídica das atividades desempenhadas pelas autarquias:

Como regra, são atividades próprias e típicas de Estado, sem caráter econômico.

- Regime jurídico das autarquias:

Estão submetidas ao regime jurídico de direito público, em razão de possuírem personalidade de direito público. As autarquias possuem as prerrogativas e sujeições características do regime jurídico-administrativo, inerentes às pessoas jurídicas de direito público de natureza política (União, Estados, DF e Municípios).

Em regra, os atos que praticam são atos administrativos, contando, portanto, com todos os seus atributos - presunção de legitimidade ou veracidade, imperatividade, exigibilidade ou coercibilidade e autoexecutoriedade.

Sobre o regime de contratação, as autarquias devem realizar licitação pública para efetuarem suas contratações, ressalvados os casos especificados na legislação, consoante art. 37, inciso XXI da CF/88:

CF/88, art. 37, XXI - ressalvados os casos especificados na legislação, as obras, serviços, compras e alienações serão contratados mediante processo de licitação pública que assegure igualdade de condições a todos os concorrentes, com cláusulas que estabeleçam obrigações de pagamento, mantidas as condições efetivas da proposta, nos termos da lei, o qual somente permitirá as exigências de qualificação técnica e econômica indispensáveis à garantia do cumprimento das obrigações.



Além disso, os contratos celebrados pelas autarquias também são, em regra, contratos administrativos (alguns poucos podem ser de natureza eminentemente privada), sujeitos ao mesmo regime jurídico aplicável aos contratos celebrados pelos órgãos da administração direta.

- Principais prerrogativas aplicáveis às autarquias:

a) prazos processuais em dobro, conforme art. 183, *caput*, do Código de Processo Civil:

CF/88, art. 183. A União, os Estados, o Distrito Federal, os Municípios e suas respectivas autarquias e fundações de direito público gozarão de prazo em dobro para todas as suas manifestações processuais, cuja contagem terá início a partir da intimação pessoal.

b) prescrição quinquenal, pela qual as dívidas e direitos em favor de terceiros contra a autarquia prescrevem em cinco anos;

c) impenhorabilidade, inalienabilidade e imprescritibilidade de seus bens;

d) regime de precatórios para pagamento de dívidas decorrentes de condenações judiciais, conforme art. 100, *caput*, da CF/88:

CF/88, art. 100. Os pagamentos devidos pelas Fazendas Públicas Federal, Estaduais, Distrital e Municipais, em virtude de sentença judiciária, far-se-ão exclusivamente na ordem cronológica de apresentação dos precatórios e à conta dos créditos respectivos, proibida a designação de casos ou de pessoas nas dotações orçamentárias e nos créditos adicionais abertos para este fim.

e) Possibilidade de inscrição de seus créditos em dívida ativa e a sua respectiva cobrança por meio de execução fiscal (Lei 6.830/1980);

f) imunidade tributária sobre o patrimônio, renda ou serviços vinculados a suas finalidades essenciais ou às delas decorrentes, consoante CF, art. 150, § 2º:

CF/88, art. 150. Sem prejuízo de outras garantias asseguradas ao contribuinte, é vedado à União, aos Estados, ao Distrito Federal e aos Municípios: (...)

VI - instituir impostos sobre:

a) patrimônio, renda ou serviços, uns dos outros; (...)

§ 2º A vedação do inciso VI, "a", é extensiva às autarquias e às fundações instituídas e mantidas pelo Poder Público, no que se refere ao patrimônio, à renda e aos serviços, vinculados a suas finalidades essenciais ou às delas decorrentes.

Pelo teor do dispositivo, nota-se que essa imunidade tributária não alcança os bens ou serviços com destinação diversa das finalidades da autarquia, estando sujeitos, portanto, à incidência de impostos;

g) não sujeição à falência, sendo o ente federado que a criou subsidiariamente responsável pela insolvência da autarquia.

- Classificação das autarquias:

Quanto à capacidade administrativa:



a) geográfica ou territorial, que conta com capacidade administrativa genérica (ex: Territórios Federais);

b) de serviço ou institucional, que conta com capacidade administrativa específica, ou seja, limitada a determinado serviço que lhe é atribuído por lei (ex: todas as demais autarquias).

Quanto à estrutura:

a) fundacionais: corresponde à figura da fundação de direito público, ou seja, pessoa jurídica dotada de patrimônio vinculado a um fim que irá beneficiar pessoas indeterminadas, que não a integram como membros ou sócios (exemplo: Hospital das Clínicas, da Universidade de São Paulo)

b) corporativas ou associativas: constituída por sujeitos unidos (ainda que compulsoriamente) para a consecução de um fim de interesse público, mas que diz respeito aos próprios associados, como ocorre com as entidades de fiscalização do exercício de profissões regulamentadas (CREA, CFC, CONFEA etc.).

Quanto ao nível federativo: federais, estaduais, distritais e municipais, conforme instituídas pela União, pelos Estados, pelo DF e pelos Municípios, respectivamente, não sendo admissíveis autarquias interestaduais ou intermunicipais, ou seja, vinculadas simultaneamente a mais de uma entidade política, em razão de a gestão associada de serviços públicos dever ser promovida pela celebração de convênios ou por meio de consórcios públicos, nos termos do art. 241 da CF:

CF/88, art. 241. A União, os Estados, o Distrito Federal e os Municípios disciplinarão por meio de lei os consórcios públicos e os convênios de cooperação entre os entes federados, autorizando a gestão associada de serviços públicos, bem como a transferência total ou parcial de encargos, serviços, pessoal e bens essenciais à continuidade dos serviços transferidos.

- Entendimento do STF com relação à OAB:

O STF (ADI 3.026/DF) entende que a OAB é um serviço independente não integrante da Administração Pública. Uma entidade ímpar, *sui generis*, que possui algumas características típicas de uma autarquia (personalidade jurídica de direito público, desempenho de atividade típica de Estado - fiscalização do exercício da advocacia, exercendo poder de polícia e poder disciplinar) mas que não se confunde com um conselho fiscalizador de profissão regulamentada.

- Autarquias em regime especial:

São autarquias dotadas de independência ainda maior que as demais autarquias, em razão de a lei ter-lhes conferido prerrogativas específicas e não aplicáveis às autarquias em geral, como, por exemplo, o mandato fixo e a estabilidade relativa de seus dirigentes.

- Natureza jurídica do patrimônio das autarquias:

São bens públicos, de acordo com o art. 98 do Código Civil:



Código Civil, Art. 98. São públicos os bens do domínio nacional pertencentes às pessoas jurídicas de direito público interno; todos os outros são particulares, seja qual for a pessoa a que pertencerem.

Por serem públicos, os bens das autarquias gozam das proteções conferidas aos bens públicos em geral: impenhorabilidade, imprescritibilidade, restrições à alienação etc.

- Regime de pessoal das autarquias:

O pessoal das autarquias se submete ao regime jurídico único aplicável aos servidores da administração direta, em razão da suspensão cautelar da eficácia do art. 39, *caput*, da CF/88, com redação dada pela EC 19/98, por parte do STF (ADI 2135/DF), que resultou no retorno da vigência da redação original do dispositivo.

- Nomeação dos dirigentes das autarquias:

Os dirigentes das autarquias são nomeados pelo chefe do Poder Executivo, que detém tal competência por força do art. 84, inciso XXV da CF/88, reproduzido a seguir:

*CF/88, art. 84. Compete privativamente ao Presidente da República: (...)
XXV - prover e extinguir os cargos públicos federais, na forma da lei;*

No caso de nomeação para ocupação do cargo de Presidente ou diretor do Banco Central do Brasil (lembrar que o Bacen é uma autarquia), a CF/88 exige prévia aprovação do Senado Federal, por voto secreto, após arguição pública (famosa "sabatina") do nome escolhido pelo Presidente da República, conforme art. 52, inciso III, alínea "d" da CF/88:

*CF/88, art. 52. Compete privativamente ao Senado Federal: (...)
III - aprovar previamente, por voto secreto, após arguição pública, a escolha de: (...)
d) Presidente e diretores do banco central; (...)
f) titulares de outros cargos que a lei determinar;*

Além disso, é possível que a exigência de aprovação prévia do futuro dirigente por parte do Senado decorra somente de lei, com fundamento no art. 52, inciso III, alínea "f" da CF/88, reproduzido também acima. Isso ocorre, por exemplo, para a nomeação dos dirigentes das agências reguladoras.

No âmbito dos Estados, DF e Municípios, o STF já pacificou o entendimento, com fulcro no próprio art. 52, inciso III, alínea "f" da CF/88, de que não padece de nenhum vício constitucional que normas locais subordinem a nomeação de dirigentes de autarquias ou fundações públicas à prévia aprovação da Assembleia Legislativa (ADI 2.225/SC).

- Foro competente para o processamento e julgamento das causas que envolvem autarquias:

No caso das autarquias federais, as causas judiciais devem ser processadas e julgadas pela Justiça Federal. No caso das estaduais e municipais, na Justiça Estadual.



Nos casos de litígios funcionais entre a autarquia e seu pessoal regido pelo regime jurídico único (servidores públicos), a causa deve ser processada pela Justiça Federal (se for autarquia federal) ou pela Justiça Estadual (se for autarquia estadual ou municipal). Se o litígio for entre a autarquia e seu pessoal regido pelo regime trabalhista (empregados públicos), será processado e julgado pela Justiça do Trabalho (seja autarquia federal, estadual ou municipal).

No caso em que a parte seja servidor público estatutário egresso do regime trabalhista por conta da instituição do regime jurídico único, a Justiça do Trabalho será competente para processar e julgar reclamação relativa a vantagens trabalhistas anteriores à instituição daquele regime, em razão do previsto na súmula 97 do STJ:

JURISPRUDÊNCIA

Compete à Justiça do Trabalho processar e julgar reclamação de servidor público relativamente a vantagens trabalhistas anteriores à instituição do regime jurídico único.

Por fim, nos casos em que a Anatel não seja litisconsorte passiva necessária, assistente, nem oponente, compete à Justiça estadual julgar causas entre consumidor e concessionária de serviço público de telefonia (súmula vinculante 27).

- Territórios federais e autarquias territoriais:

A doutrina costuma chamar os territórios federais de "autarquias territoriais", porque os aqueles possuem personalidade jurídica de direito público, assim como as autarquias.

Porém, os territórios diferem das autarquias, uma vez que estas possuem capacidade administrativa específica, isto é, recebem da lei competência para atuar numa área determinada (princípio da especialidade); já os territórios possuem capacidade administrativa genérica, ou seja, podem atuar em diversas áreas para atender às várias necessidades da coletividade.

Fundações públicas

- O art. 5º, IV do Decreto-Lei 200/1967 conceitua fundação pública da seguinte forma:

Decreto-Lei 200/1967, art. 5º, IV, Fundação Pública - a entidade dotada de personalidade jurídica de direito privado, sem fins lucrativos, criada em virtude de autorização legislativa, para o desenvolvimento de atividades que não exijam execução por órgãos ou entidades de direito público, com autonomia administrativa, patrimônio próprio gerido pelos respectivos órgãos de direção, e funcionamento custeado por recursos da União e de outras fontes.

Para Maria Sylvia Di Pietro, fundação instituída pelo poder público é o "patrimônio, total ou parcialmente público, dotado de personalidade jurídica, de direito público ou privado, e destinado, por lei, ao desempenho de atividades do Estado na ordem social, com capacidade de autoadministração e mediante controle da Administração Pública, nos termos da lei¹".

¹ Di Pietro, 2016, p. 542.



- Fundações públicas x privadas:

Ambas possuem certo objetivo social, sem finalidade lucrativa. Entretanto, as fundações públicas são criadas pelo Estado, a partir de patrimônio público, enquanto as privadas são criadas por uma pessoa privada, a partir de patrimônio privado.

- Fundações públicas de direito público:

É possível a instituição, pelo poder público, de fundações públicas de direito público, consoante doutrina majoritária e entendimento do STF (RE 101.126/RJ), embora essa possibilidade não esteja expressa no texto constitucional.

As fundações públicas de direito público são consideradas uma modalidade de autarquia e por isso são também denominadas de "fundações autárquicas" ou "autarquias fundacionais".

Não se confundem, por outro lado, com as autarquias: a fundação autárquica é um patrimônio personalizado, destinado a uma finalidade específica, de interesse social, enquanto a autarquia é um serviço público personificado.

- Instituição e extinção das fundações públicas:

Fundações públicas de direito público: instituição mediante lei específica, iniciando sua personalidade com a entrada em vigor dessa lei; extinção também mediante lei.

Fundações públicas de direito privado: autorizada sua instituição por meio de lei, sendo necessário ainda o registro do ato constitutivo para a aquisição de personalidade jurídica; extinção mediante autorização legal.

Precedente jurisprudencial importante:

JURISPRUDÊNCIA

*"A qualificação de uma fundação instituída pelo Estado como sujeita ao regime público ou privado depende: I – do estatuto de sua criação ou autorização; II – das atividades por ela prestadas. As atividades de conteúdo econômico e as passíveis de delegação, quando definidas como objetos de dada fundação, ainda que essa seja instituída ou mantida pelo Poder Público, podem se submeter ao regime jurídico de direito privado."*².

- Regime jurídico aplicável às fundações públicas:

Fundações públicas de direito público: regime jurídico-administrativo (o mesmo aplicável às autarquias). Prerrogativas e características que merecem destaque:

- a) prazo especial para contestar e recorrer;
- b) duplo grau obrigatório de jurisdição;

² STF – RE 716378



- c) regime de precatórios para pagamento de dívidas decorrentes de condenação judicial (CF/88, art. 100);
- d) imunidade tributária recíproca (CF/88, art. 150, inciso VI, alínea "a" e § 2º);
- e) praticam atos administrativos;
- f) celebram contratos administrativos, precedidos de licitação.

Fundações públicas de direito privado: regime jurídico híbrido, se sujeitando em parte a normas de direito privado e, em outras, a normas de direito público. Prerrogativas e características que merecem destaque:

- a) não possuem prazo especial para contestar e recorrer;
- b) suas lides não estão sujeitas ao duplo grau obrigatório de jurisdição;
- c) não estão submetidos ao regime de precatórios para pagamento de dívidas decorrentes de condenação judicial previsto na CF/88, art. 100;
- d) contam, também, com a imunidade tributária recíproca (CF/88, art. 150, inciso VI, alínea "a" e § 2º);
- e) praticam, em regra, atos de direito privado;
- f) celebram, também, contratos administrativos, precedidos de licitação.

- Natureza dos bens do patrimônio das fundações públicas:

Fundações públicas de direito público: bens públicos (contam, portanto, com as prerrogativas a eles inerentes).

Fundações públicas de direito privado: bens privados. Entretanto, os bens dessas entidades, quando empregados diretamente na prestação de serviços públicos, podem se sujeitar a regras de direito público (ou seja, possuir prerrogativas dos bens públicos, de forma equiparada).

- Regime de pessoal a que estão submetidas as fundações públicas:

Fundações públicas de direito público: regime jurídico único, em razão da suspensão cautelar da nova redação do *caput* do art. 39 da CF.

Fundações públicas de direito privado: divergência doutrinária – parte entende que deve ser aplicado o regime trabalhista comum (CLT), parte entende que deve ser aplicado o regime jurídico único. É consenso, por outro lado, que as disposições constitucionais sobre pessoal da Administração Pública se aplicam a essas entidades.

- Controle do Ministério Público sobre as fundações públicas:



Embora o código civil imponha ao Ministério Público que vele³ pelas fundações (privadas), há divergência doutrinária quanto a necessidade do velamento das fundações públicas pelo *parquet*, uma vez que o controle finalístico já seria realizado via supervisão ministerial.

Por sua vez, o STF já proferiu entendimento no sentido de que o Ministério Público Federal deve realizar o velamento das fundações federais de direito público (ADI 2.794). Nessa lógica, cabe ao Ministério Público o controle de todas as fundações, sejam privadas ou públicas (tanto de direito público, quanto de direito privada), sendo competente para velar pelas fundações estaduais e municipais o MP do estado-membro em que se encontrem, pelas fundações distritais ou MPDFT e, pelas fundações federais (independentemente da localização), o MPF.

- Foro judicial competente para dirimir litígios em que seja parte uma fundação pública:

Fundações públicas de direito público: se for federal – Justiça Federal; se for estadual ou municipal – Justiça Estadual (RE 215.741/SE).

Fundações públicas de direito privado: a doutrina entende que sempre deve ser a Justiça Estadual. Já a jurisprudência entende que as federais têm foro na Justiça Federal (STJ, CC 37.681/SC e CC 16.397/RJ).

Empresas estatais (empresas públicas e sociedades de economia mista)

- Empresa pública:

Pessoa jurídica de direito privado, integrante da Administração Indireta, criada por autorização legal, sob qualquer forma jurídica adequada a sua natureza, com a finalidade de executar atividades de caráter econômico ou, em algumas situações, serviços públicos⁴.

- Sociedade de economia mista:

Pessoa jurídica de direito privado, integrante da Administração Indireta, criada por autorização legal, sob a forma de sociedade anônima, com controle acionário pertencente ao Poder Público, com a finalidade de executar atividades de caráter econômico ou, em algumas situações, serviços públicos⁵.

- Instituição e extinção das empresas estatais:

A instituição das estatais se dá por meio de autorização legal e posterior registro de comércio. Do mesmo modo, a extinção das estatais depende de lei autorizadora.

Além disso, o STF entende que é suficiente autorização legal genérica para a desestatização de estatais pode ser genérica⁶.

³ Velar = realizar controle finalístico

⁴ Carvalho Filho, 2016, p. 525.

⁵ Idem, ibidem.

⁶ STF – ADI 6241.



Convém apontar que "ao final do processo de desestatização, a sociedade de economia mista ou empresa pública não mais existirá: na privatização, porque o controle acionário deixou de ser do Estado; na extinção, porque se decretou o fim da pessoa jurídica", segundo voto da Relatora do feito, ao interpretar a Lei 9.491/1997, que trata de procedimentos relativos ao Programa Nacional de Desestatização.

Perceba que a CF/88 exige expressamente autorização legislativa específica para a instituição das estatais, mas é silente quanto à forma legal a ser adotada na desestatização.

- Empresa estatal subsidiária:

Subsidiárias são empresas controladas pelas estatais, dotadas de personalidade jurídica própria e sua criação depende também de autorização legislativa, conforme art. 37, inciso XX da CF/88:

CF/88, art. 37, XX - depende de autorização legislativa, em cada caso, a criação de subsidiárias das entidades mencionadas no inciso anterior, assim como a participação de qualquer delas em empresa privada;

Aqui, é importante relembrar o conceito trazido pelo Decreto 8.945/2016:

Decreto 8.945/2016, art. 2º, V - subsidiária - empresa estatal cuja maioria das ações com direito a voto pertença direta ou indiretamente a empresa pública ou a sociedade de economia mista;

As subsidiárias não fazem parte da Administração Pública (entendimento doutrinário).

A criação de subsidiárias necessita de autorização legislativa, conforme o inciso XX do art. 37 da CF/88 (transcrito acima).

Apesar do dispositivo falar em autorização legislativa "em cada caso", o STF já proferiu entendimento de que "é dispensável a autorização legislativa para a criação de empresas subsidiárias, desde que haja previsão para esse fim na própria lei que instituiu a empresa de economia mista matriz, tendo em vista que a lei criadora é a própria medida autorizadora" (ADI 1.649/DF. No mesmo sentido, ADI 1.491 MC).

Ou seja, de acordo com o Supremo, a própria lei instituidora da entidade primária pode autorizar a criação de subsidiárias (no plural mesmo) com a previsão do seu objeto de atuação, não sendo necessária uma autorização legal específica para cada subsidiária a ser criada (ou seja, é possível dizer que a autorização para a criação de subsidiárias pode ser veiculada em lei genérica).

Ainda com base no dispositivo transcrito acima, convém relembrar que, assim como a criação de subsidiárias, a participação de entidades da administração indireta em empresa privada necessita de autorização legislativa.

Por fim, o STF entende, também, que a venda de subsidiárias não exige autorização legislativa (e nem licitação), conforme precedente a seguir:



JURISPRUDÊNCIA

A exigência de autorização legislativa não se aplica à venda do controle das subsidiárias e controladas de empresas públicas e sociedades de economia mista, podendo a operação ser realizada sem necessidade de licitação, desde que siga os princípios constitucionais da Administração Pública, previstos no art. 37 da CF/88, respeitada a competitividade, sendo necessária, por outro lado, autorização legislativa e processo licitatório para alienação das empresas-matrizes⁷.

- Atividades desenvolvidas pelas empresas estatais:

Predominantemente, exploração de atividades econômicas. Nada obstante, podem também prestar serviços públicos.

A exploração de atividade econômica por parte do Estado está autorizada constitucionalmente nos seguintes termos:

CF/88, art. 173. Ressalvados os casos previstos nesta Constituição, a exploração direta de atividade econômica pelo Estado só será permitida quando necessária aos imperativos da segurança nacional ou a relevante interesse coletivo, conforme definidos em lei.

Com base no dispositivo, verificamos que o Estado só pode explorar diretamente atividade econômica em algumas situações específicas e excepcionais: quando estiver prevista na própria CF/88, quando for necessária aos imperativos da segurança nacional ou a relevante interesse coletivo.

Como caso de previsão constitucional de exploração de atividade econômica por parte do Estado, há o § 1º do art. 177 que autoriza a União a contratar com empresas estatais (além das empresas privadas) a realização de algumas atividades sujeitas ao regime constitucional de monopólio, nos termos a seguir:

CF/88, art. 177. Constituem monopólio da União:

I - a pesquisa e a lavra das jazidas de petróleo e gás natural e outros hidrocarbonetos fluidos;

II - a refinação do petróleo nacional ou estrangeiro;

III - a importação e exportação dos produtos e derivados básicos resultantes das atividades previstas nos incisos anteriores;

IV - o transporte marítimo do petróleo bruto de origem nacional ou de derivados básicos de petróleo produzidos no País, bem assim o transporte, por meio de conduto, de petróleo bruto, seus derivados e gás natural de qualquer origem;

V - a pesquisa, a lavra, o enriquecimento, o reprocessamento, a industrialização e o comércio de minérios e minerais nucleares e seus derivados, com exceção dos radioisótopos cuja produção, comercialização e utilização poderão ser autorizadas sob regime de permissão, conforme as alíneas b e c do inciso XXIII do caput do art. 21 desta Constituição Federal.

§ 1º A União poderá contratar com empresas estatais ou privadas a realização das atividades previstas nos incisos I a IV deste artigo observadas as condições estabelecidas em lei.

⁷ STF - ADI 5624



Por outro lado, a possibilidade de o Estado prestar serviço público segundo princípios norteadores da atividade empresarial, visando ao lucro, está prevista constitucionalmente nos seguintes termos:

CF/88, art. 175. Incumbe ao Poder Público, na forma da lei, diretamente ou sob regime de concessão ou permissão, sempre através de licitação, a prestação de serviços públicos.

Nessa última hipótese, o Estado pode também delegar a prestação, por meio de concessão ou permissão, sempre por meio de licitação.

Destacamos que somente podem ser prestados por estatais os serviços públicos passíveis de delegação para a iniciativa privada, ou seja, devem ser excluídos aqueles serviços públicos próprios de Estado, que envolvam poder de império ou poder de polícia, como segurança pública, justiça e defesa da soberania nacional.

- Regime jurídico das estatais:

As estatais possuem personalidade jurídica de direito privado e regime jurídico híbrido.

Caso sejam exploradoras de atividade econômica, se submetem precipuamente ao regime jurídico de direito privado e próprio das empresas privadas. Isso se dá porque o Estado, ao agir na condição de empresário, não pode obter vantagens em detrimento das empresas da iniciativa privada, para que não haja um desequilíbrio no mercado em que atuam. Isso pode ser confirmado pela regra contida no art. 173, § 1º, inciso II da CF/88:

CF/88, art. 173. Ressalvados os casos previstos nesta Constituição, a exploração direta de atividade econômica pelo Estado só será permitida quando necessária aos imperativos da segurança nacional ou a relevante interesse coletivo, conforme definidos em lei.

§ 1º A lei estabelecerá o estatuto jurídico da empresa pública, da sociedade de economia mista e de suas subsidiárias que explorem atividade econômica de produção ou comercialização de bens ou de prestação de serviços, dispondo sobre:

I - sua função social e formas de fiscalização pelo Estado e pela sociedade;

II - a sujeição ao regime jurídico próprio das empresas privadas, inclusive quanto aos direitos e obrigações civis, comerciais, trabalhistas e tributários;

III - licitação e contratação de obras, serviços, compras e alienações, observados os princípios da administração pública;

IV - a constituição e o funcionamento dos conselhos de administração e fiscal, com a participação de acionistas minoritários;

V - os mandatos, a avaliação de desempenho e a responsabilidade dos administradores.

Apesar de tais previsões, essas estatais também se sujeitam, em menor escala, a algumas normas de direito público, como as seguintes regras constitucionais: necessidade de autorização legal para sua instituição (art. 37, inciso XIX); sujeição ao controle do Tribunal de Contas (art. 71) e do Poder Legislativo (art. 49, inciso X); exigência de concurso público para admissão de seus empregados (art. 37, inciso II) etc.

Por outro lado, caso sejam prestadoras de serviço público, as estatais são regidas predominantemente pelo direito público (regime jurídico administrativo), em razão da titularidade do serviço ser do Estado (ou seja, aqui não há livre iniciativa). Em menor grau, essas



estatais se sujeitam ao direito privado, até porque os serviços públicos desempenhados pelas estatais são considerados uma espécie de atividade de natureza econômica.

É importante notar que a CF prevê, em seu art. 173, § 1º, a edição de um estatuto jurídico das estatais (e suas subsidiárias) que explorem atividade econômica. Esse estatuto foi recentemente instituído pela Lei 13.303/2016, que “dispõe sobre o estatuto jurídico da empresa pública, da sociedade de economia mista e de suas subsidiárias, abrangendo toda e qualquer empresa pública e sociedade de economia mista da União, dos Estados, do Distrito Federal e dos Municípios que explore atividade econômica de produção ou comercialização de bens ou de prestação de serviços, ainda que a atividade econômica esteja sujeita ao regime de monopólio da União ou seja de prestação de serviços públicos” (art. 1º).

Logo, é importante destacar que o estatuto previsto na Lei 13.303/2016 abrange tanto as estatais que explorem atividade econômica, quanto as que prestem serviço público.

- Natureza do patrimônio das estatais:

Os bens das estatais são considerados bens privados (não gozam das prerrogativas inerentes aos bens públicos – impenhorabilidade, imprescritibilidade, alienabilidade condicionada etc.).

Para a doutrina, especificamente no que diz respeito às estatais prestadoras de serviços públicos, a parcela de seus bens que estejam afetados diretamente à prestação dos serviços, embora permaneçam sendo considerados bens privados, contam com algumas proteções próprias dos bens públicos⁸.

- Regime de pessoal a que estão submetidas as estatais:

Regime trabalhista comum (celetista, regido pela CLT), de emprego público, com vínculo de natureza contratual, sem previsão de estabilidade, embora seja necessária a devida motivação para eventuais atos de demissão.

O ingresso nos quadros das estatais deve, todavia, deve se dar por meio de concurso público, em razão de disposição expressa na CF, art. 37, inciso II:

CF/88, art. 37, II - a investidura em cargo ou emprego público depende de aprovação prévia em concurso público de provas ou de provas e títulos, de acordo com a natureza e a complexidade do cargo ou emprego, na forma prevista em lei, ressalvadas as nomeações para cargo em comissão declarado em lei de livre nomeação e exoneração;

Com relação aos dirigentes das estatais, quando não oriundos do quadro de pessoal da própria entidade, não são classificados como empregados públicos celetistas (a eles não se aplicam as

⁸ Inclusive nesse sentido o STF já decidiu que a Empresa Brasileira de Correios e Telégrafos, por ser empresa pública que presta serviço público, possuem impenhoráveis os bens diretamente afetos ao serviço público prestado (RE 220.906).



regras da CLI) e tampouco ocupam cargos em comissão no sentido previsto no dispositivo *supra* – a relação dos dirigentes com a estatal é regida pelo Direito Comercial.

É importante mencionar que não cabe ao Poder Legislativo aprovar previamente o nome dos dirigentes das estatais como condição para que o chefe do Executivo possa nomeá-los⁹ - embora isso seja legítimo para a nomeação de dirigentes de autarquias e fundações.

Por último, destacamos que é cabível mandado de segurança contra ato dos dirigentes de estatais quando praticados na qualidade de autoridade pública (como nas licitações e concursos públicos), mas é incabível nos atos de mera gestão econômica.

Sobre o tema, é importante relembrar a súmula 333 do STJ:

JURISPRUDÊNCIA

Cabe mandado de segurança contra ato praticado em licitação promovida por sociedade de economia mista ou empresa pública.

- Falência e execução no âmbito das empresas estatais:

O art. 2º, inciso I da lei 11.101/2005 (que trata da falência e da recuperação judicial) expressamente exclui as estatais (independentemente de seu campo de atribuição) do processo falimentar regido por tal diploma.

- Forma jurídica das empresas estatais:

Empresas públicas: qualquer configuração admitida no direito.

Sociedades de Economia Mista: necessariamente sociedade anônima.

- Composição do capital das estatais:

Empresas públicas: capital totalmente público, mesmo que de entes federativos ou pessoas administrativas diferentes.

Sociedades de Economia Mista: capital público e privado, de forma conjugada. A maioria do capital votante (ações com direito a voto) deve ser necessariamente público, o que confere à pessoa política ou administrativa o poder de controlar a sociedade de economia mista.

- Foro judicial competente para dirimir litígios em que seja parte uma empresa estatal?

Empresa pública federal: Justiça Federal (CF/88, art. 109, inciso I).

Sociedade de economia mista federal: Justiça Estadual¹⁰. Se a União intervier na causa como assistente ou oponente, o foro passa a ser a Justiça Federal¹¹.

⁹ ADI 1.642/MG.

¹⁰ Súmula STF 556: 'É competente a Justiça Comum para julgar as causas em que é parte sociedade de economia mista'.



Estatal estadual ou municipal: Justiça Estadual.

Ações judiciais sobre relações trabalhistas envolvendo empregados de estatais (de qualquer esfera governamental): Justiça do Trabalho.

Precedente jurisprudencial importante:

JURISPRUDÊNCIA

*" São constitucionais as normas dos incisos I e II do § 2º do art. 17 da Lei 13.303/2016, que impõem vedações à indicação política de membros para o Conselho de Administração e para a diretoria de empresas estatais (CF, art. 173, § 1º). "*¹²

Agências executivas

- "Agência Executiva" é uma qualificação conferida pelo Poder Público a autarquias ou fundações públicas que firmem o contrato de gestão previsto no art. 37, § 8º da CF/88 e possuam um plano estratégico de reestruturação e de desenvolvimento institucional em andamento consoante inciso I do art. 51 da Lei 9.649/1998. Assim, uma agência executiva não é uma nova entidade administrativa.

Nos termos da CF/88, com a celebração do contrato de gestão, essas entidades assumem o compromisso de cumprir determinadas metas de desempenho e, por outro lado, possuem sua autonomia gerencial, orçamentária e financeira ampliada. Vejamos o teor do dispositivo constitucional:

CF/88, art. 37, § 8º A autonomia gerencial, orçamentária e financeira dos órgãos e entidades da administração direta e indireta poderá ser ampliada mediante contrato, a ser firmado entre seus administradores e o poder público, que tenha por objeto a fixação de metas de desempenho para o órgão ou entidade, cabendo à lei dispor sobre:

I - o prazo de duração do contrato;

II - os controles e critérios de avaliação de desempenho, direitos, obrigações e responsabilidade dos dirigentes;

III - a remuneração do pessoal.

Vejamos agora como a Lei 9.649/1998 regula o assunto:

Lei 9.649/1998, art. 51. O Poder Executivo poderá qualificar como Agência Executiva a autarquia ou fundação que tenha cumprido os seguintes requisitos:

I - ter um plano estratégico de reestruturação e de desenvolvimento institucional em andamento;

II - ter celebrado Contrato de Gestão com o respectivo Ministério supervisor.

§ 1º A qualificação como Agência Executiva será feita em ato do Presidente da República.

§ 2º O Poder Executivo editará medidas de organização administrativa específicas para as Agências Executivas, visando assegurar a sua autonomia de gestão, bem como a disponibilidade de recursos

¹¹ Súmula STF 517: "As sociedades de economia mista só têm foro na Justiça Federal, quando a União intervém como assistente ou oponente".

¹² STF – ADI 7331



orçamentários e financeiros para o cumprimento dos objetivos e metas definidos nos Contratos de Gestão.

Art. 52. Os planos estratégicos de reestruturação e de desenvolvimento institucional definirão diretrizes, políticas e medidas voltadas para a racionalização de estruturas e do quadro de servidores, a revisão dos processos de trabalho, o desenvolvimento dos recursos humanos e o fortalecimento da identidade institucional da Agência Executiva.

§ 1º Os Contratos de Gestão das Agências Executivas serão celebrados com periodicidade mínima de um ano e estabelecerão os objetivos, metas e respectivos indicadores de desempenho da entidade, bem como os recursos necessários e os critérios e instrumentos para a avaliação do seu cumprimento.

§ 2º O Poder Executivo definirá os critérios e procedimentos para a elaboração e o acompanhamento dos Contratos de Gestão e dos programas estratégicos de reestruturação e de desenvolvimento institucional das Agências Executivas.

Vale lembrar que a qualificação como “agência executiva” é uma faculdade (não uma obrigação) do Poder Público e é realizada mediante ato do Presidente da República; o contrato de gestão é firmado com o Ministério Supervisor da autarquia ou fundação pública e possuirá periodicidade mínima de um ano.

- Convém rememorar que é possível a celebração do contrato de gestão previsto no art. 37, § 8º da CF/88 (transcrito mais acima) por órgãos da Administração Direta também (conforme a redação do próprio dispositivo).

- A Lei 14.133/2021, Nova Lei de Licitações, prevê que os valores dos limites de licitação dispensável previstos em seu art. 75, incisos I e II do *caput* **serão duplicados** nos casos de compras, obras e serviços contratados por autarquia ou fundação qualificadas **como agências executivas** na forma da lei.

Objeto da contratação	Valor geral atualizado	Valor aplicável às agências executivas (2x o valor geral)
Obras e serviços de engenharia ou de serviços de manutenção de veículos automotores (art. 75, I)	R\$ 119.812,02	R\$ 239.624,04
Outros serviços e compras (art. 75, II)	R\$ 59.906,02	R\$ 119.812,04

Segue o teor dos dispositivos mencionados:

Lei 14.133/2021, art. 75. É dispensável a licitação:

I - para contratação que envolva valores inferiores a **R\$ 119.812,02 (cento e dezenove mil oitocentos e doze reais e dois centavos)**, no caso de obras e serviços de engenharia ou de serviços de manutenção de veículos automotores; **[valor atualizado conforme Decreto 11.871/2023]**

II - para contratação que envolva valores inferiores a **R\$ 59.906,02 (cinquenta e nove mil novecentos e seis reais e dois centavos)**, no caso de outros serviços e compras; **[valor atualizado conforme Decreto 11.871/2023]**

(...)



§ 2º Os valores referidos nos incisos I e II do caput deste artigo serão duplicados para compras, obras e serviços contratados por consórcio público ou por autarquia ou fundação qualificadas como agências executivas na forma da lei.

Agências reguladoras

- São autarquias altamente especializadas que **exercem funções de regulação, controle e fiscalização de atividades econômicas ou da prestação de serviços públicos delegados a pessoas privadas.**

Geralmente adotam o formato de autarquia em regime especial, o que lhes confere maior autonomia se comparadas às demais autarquias.

A natureza especial conferida à agência reguladora é caracterizada pela ausência de tutela ou de subordinação hierárquica, pela autonomia funcional, decisória, administrativa e financeira e pela investidura a termo de seus dirigentes e estabilidade durante os mandatos (mandato fixo, não podendo ser exonerados *ad nutum* – nas demais autarquias os dirigentes podem ser exonerados *ad nutum* pelo chefe do Poder Executivo), bem como pelas demais disposições constantes desta Lei ou de leis específicas voltadas à sua implementação (art. 3º, caput da Lei 13.848/2019).

A autonomia administrativa da agência reguladora é caracterizada pelas seguintes competências (art. 3º, § 2º da Lei 13.848/2019):

a) solicitar diretamente ao Ministério da Economia:

a1) autorização para a realização de concursos públicos;

a2) provimento dos cargos autorizados em lei para seu quadro de pessoal, observada a disponibilidade orçamentária;

a3) alterações no respectivo quadro de pessoal, fundamentadas em estudos de dimensionamento, bem como alterações nos planos de carreira de seus servidores;

b) conceder diárias e passagens em deslocamentos nacionais e internacionais e autorizar afastamentos do País a servidores da agência;

c) celebrar contratos administrativos e prorrogar contratos em vigor relativos a atividades de custeio, independentemente do valor.

Por serem autarquias, pertencem à Adm. Indireta.

- Exercem função típica de Estado, de natureza administrativa, notadamente a regulação (intervenção indireta) e o exercício do **poder de polícia**.

- Os regulamentos de natureza estritamente técnica expedidos pelas agências reguladoras são conhecidos como regulamentos delegados ou autorizados, porque podem complementar a lei, não se limitando apenas a dar fiel execução a ela. Mesmo assim, esses regulamentos dependem de prévia autorização legal para sua edição, bem como não podem criar obrigações novas, sem que haja previsão em lei.



Essa possibilidade de se transferir do Poder Legislativo, mediante autorização legislativa, a função normativa de determinadas matérias específicas para as agências reguladoras (ou outra sede normativa), consiste no instituto da deslegalização.

- O processo de decisão da agência reguladora referente a regulação terá caráter colegiado (art. 7º da Lei 13.848/2019).

- Teoria da captura e autonomia das agências reguladoras:

Um dos objetivos da autonomia conferida às agências reguladoras é diminuir o risco de captura da agência pelo governo instituidor ou pelos entes regulados, o que poderia comprometer a independência da agência.

Alguns instrumentos para evitar o risco de captura:

a) estabelecimento de quarentena (de seis meses) dos ex-dirigentes das agências reguladora, incorrendo na prática de crime de advocacia administrativa o ex-dirigente que violar tal impedimento (art. 8º da Lei 9.986/2000);

b) mandato fixo dos dirigentes da agência (5 anos para as agências reguladoras federais), só havendo sua perda no caso de renúncia, condenação judicial transitada em julgado, processo administrativo disciplinar ou por infringência de alguma das vedações previstas no art. 8º da Lei 9.986/2000 (art. 9º da Lei 9.986/2000).

c) restrições quanto à indicação de membros para o Conselho Diretor ou a Diretoria Colegiada, sendo vedada a indicação (art. 8º-A da Lei 9.986/2000):

c1) de Ministro de Estado, Secretário de Estado, Secretário Municipal, dirigente estatutário de partido político e titular de mandato no Poder Legislativo de qualquer ente da federação, ainda que licenciados dos cargos (tal vedação estende-se também aos parentes consanguíneos ou afins até o terceiro grau das pessoas mencionadas;

c2) de pessoa que tenha atuado, nos últimos 36 (trinta e seis) meses, como participante de estrutura decisória de partido político ou em trabalho vinculado a organização, estruturação e realização de campanha eleitoral;

c3) de pessoa que exerça cargo em organização sindical;

c4) de pessoa que tenha participação, direta ou indireta, em empresa ou entidade que atue no setor sujeito à regulação exercida pela agência reguladora em que atuaria, ou que tenha matéria ou ato submetido à apreciação dessa agência reguladora;

c5) de pessoa que se enquadre nas hipóteses de inelegibilidade previstas no inciso I do caput do art. 1º da Lei Complementar nº 64, de 18 de maio de 1990;

c6) de membro de conselho ou de diretoria de associação, regional ou nacional, representativa de interesses patronais ou trabalhistas ligados às atividades reguladas pela respectiva agência.

d) vedações aos membros do Conselho Diretor ou da Diretoria Colegiada, quais sejam (art. 8º-B da Lei 9.986/2000):



- d1) receber, a qualquer título e sob qualquer pretexto, honorários, percentagens ou custas;
- d2) exercer qualquer outra atividade profissional, ressalvado o exercício do magistério, havendo compatibilidade de horários;
- d3) participar de sociedade simples ou empresária ou de empresa de qualquer espécie, na forma de controlador, diretor, administrador, gerente, membro de conselho de administração ou conselho fiscal, preposto ou mandatário;
- d4) emitir parecer sobre matéria de sua especialização, ainda que em tese, ou atuar como consultor de qualquer tipo de empresa;
- d5) exercer atividade sindical;
- d6) exercer atividade político-partidária;
- d7) estar em situação de conflito de interesse, nos termos da Lei nº 12.813, de 16 de maio de 2013.

- Procedimento de nomeação dos dirigentes das agências reguladoras:

O Presidente da República realiza a nomeação do dirigente após este ter sido sabatinado pelo Senado Federal, conforme art. 5º, *caput* da Lei 9.986/2000, tendo também sido estabelecidos alguns requisitos para a ocupação do cargo, previstos nos incisos I e II do mesmo art. 5º (notar que devem ser atendidos um dos requisitos das alíneas "a", "b" e "c" do inciso I e, cumulativamente, o inciso II):

Lei 9.986/2000, art. 5º O Presidente, Diretor-Presidente ou Diretor-Geral (CD I) e os demais membros do Conselho Diretor ou da Diretoria Colegiada (CD II) serão brasileiros, indicados pelo Presidente da República e por ele nomeados, após aprovação pelo Senado Federal, nos termos da alínea "f" do inciso III do art. 52 da Constituição Federal, entre cidadãos de reputação ilibada e de notório conhecimento no campo de sua especialidade, devendo ser atendidos 1 (um) dos requisitos das alíneas "a", "b" e "c" do inciso I e, cumulativamente, o inciso II:

I - ter experiência profissional de, no mínimo:

a) 10 (dez) anos, no setor público ou privado, no campo de atividade da agência reguladora ou em área a ela conexas, em função de direção superior; ou

b) 4 (quatro) anos ocupando pelo menos um dos seguintes cargos:

1. cargo de direção ou de chefia superior em empresa no campo de atividade da agência reguladora, entendendo-se como cargo de chefia superior aquele situado nos 2 (dois) níveis hierárquicos não estatutários mais altos da empresa;

2. cargo em comissão ou função de confiança equivalente a DAS-4 ou superior, no setor público;

3. cargo de docente ou de pesquisador no campo de atividade da agência reguladora ou em área conexas; ou

c) 10 (dez) anos de experiência como profissional liberal no campo de atividade da agência reguladora ou em área conexas; e

II - ter formação acadêmica compatível com o cargo para o qual foi indicado.

Além disso, é importante lembrar que a exigência de aprovação pelo Senado Federal guarda consonância com a previsão constitucional que confere competência privativa a essa Casa



Legislativa para aprovar o nome indicado pelo Presidente da República, mediante voto secreto e após ter sido realizada uma arguição pública (art. 52, inciso III, alínea "f" da CF/88).

CF/88, art. 52. Compete privativamente ao Senado Federal: (...)

III - aprovar previamente, por voto secreto, após arguição pública, a escolha de: (...)

f) titulares de outros cargos que a lei determinar;

Aprofundando um pouco o tema, por fim, destacamos, que o dispositivo constitucional *supra* abre margem para que outras leis estabeleçam a necessidade de prévia aprovação do Senado Federal para a escolha de titulares para a ocupação de outros cargos.

- Agência reguladora e contrato de gestão:

É possível a celebração de contrato de gestão entre uma agência reguladora e o Poder Público.

Nessa situação, a autonomia gerencial, orçamentária e financeira será ampliada, sendo estabelecidas as metas de desempenho e aplicáveis as disposições previstas no art. 37, § 8º da CF/88. Inclusive, **a agência reguladora pode ser qualificada como agência executiva**, caso preencha os requisitos legais.

- Controle sobre as agências reguladoras:

As agências reguladoras submetem-se aos controles internos (ou seja, do próprio Poder Executivo) e externo (judicial e legislativo), como em regra se sujeitam as demais entidades da Administração Pública.

Além disso, submetem-se à supervisão ministerial.

Embora, via de regra, não estejam sujeitas ao controle hierárquico, admite-se excepcionalmente, em casos específicos, o controle hierárquico impróprio pelo ministério a que estão vinculadas (de ofício ou por provocação mediante recurso hierárquico impróprio) ou, por motivo de relevante interesse público, a avocação de competências pelo Presidente da República (consoante Parecer AC-51/2006 emitido pela Advocacia-Geral da União).

- Desqualificação de uma agência reguladora:

Não é possível a desqualificação de uma agência reguladora, ao contrário das agências executivas, que podem perder a qualificação.

"Agência reguladora" não é uma qualificação formal, portanto não existe a figura de desqualificação de agência reguladora.



APOSTA ESTRATÉGICA

A ideia desta seção é apresentar os pontos do conteúdo que mais possuem chances de serem cobrados em prova, considerando o histórico de questões da banca em provas de nível semelhante à nossa, bem como as inovações no conteúdo, na legislação e nos entendimentos doutrinários e jurisprudenciais¹.

Dentro do assunto “Organização Administrativa”, “Administração Indireta” é/são o(s) ponto(s) que acreditamos que possui(em) mais chances de ser(em) cobrado(s) pela banca.

Dessa forma, é importante entender as características de cada tipo de entidade da Administração Indireta. Os próximos esquemas podem ajudar na memorização.

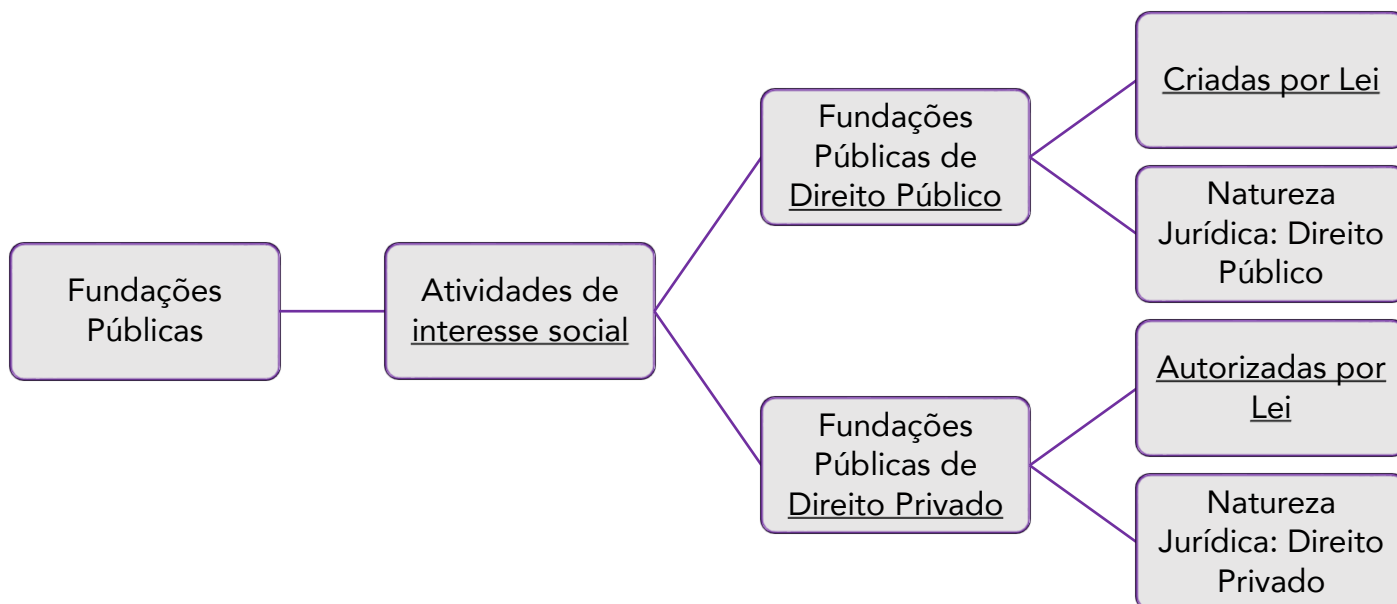

¹ Vale deixar claro que nem sempre será possível realizar uma aposta estratégica para um determinado assunto, considerando que às vezes não é viável identificar os pontos mais prováveis de serem cobrados a partir de critérios objetivos ou minimamente razoáveis.



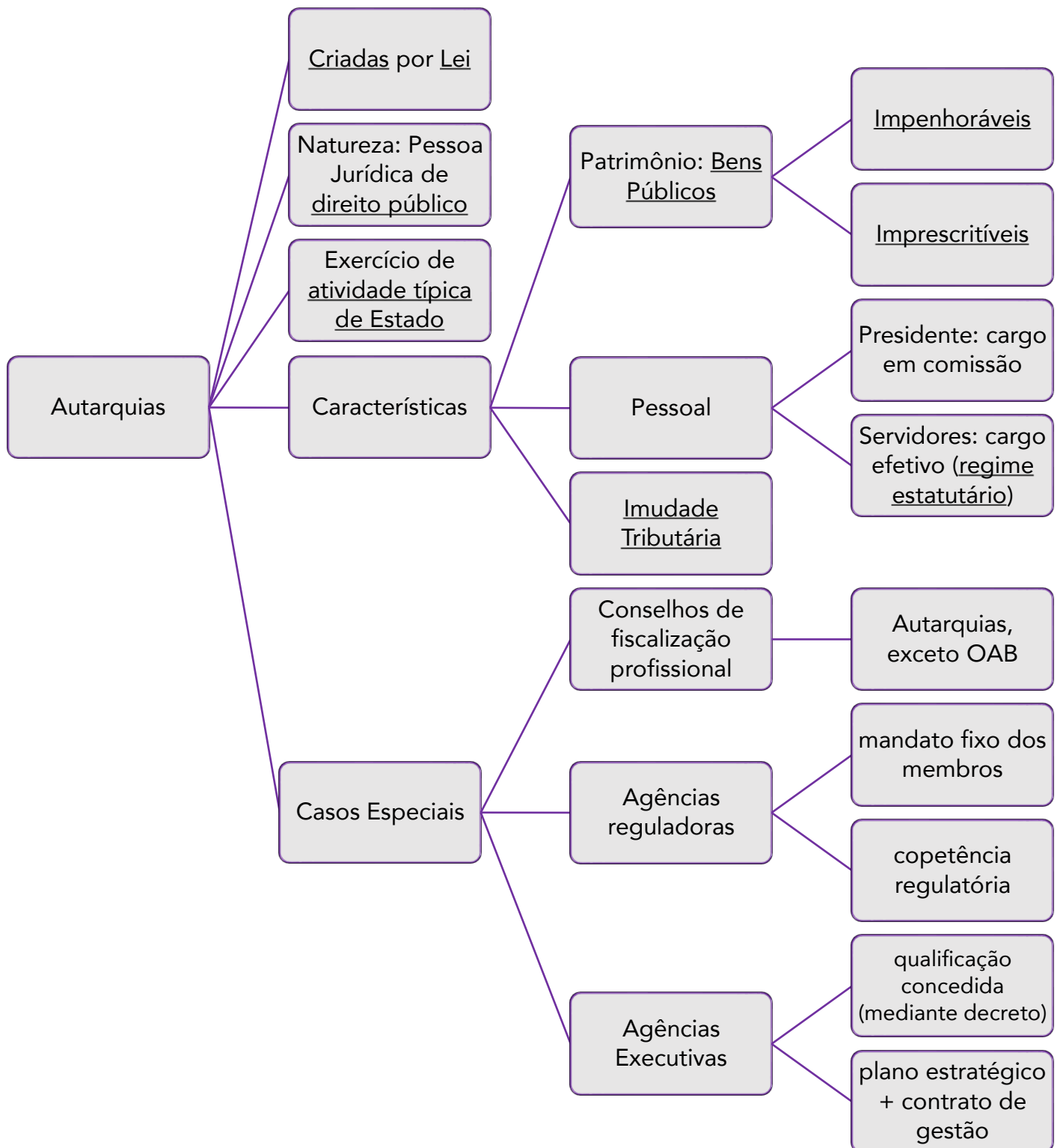

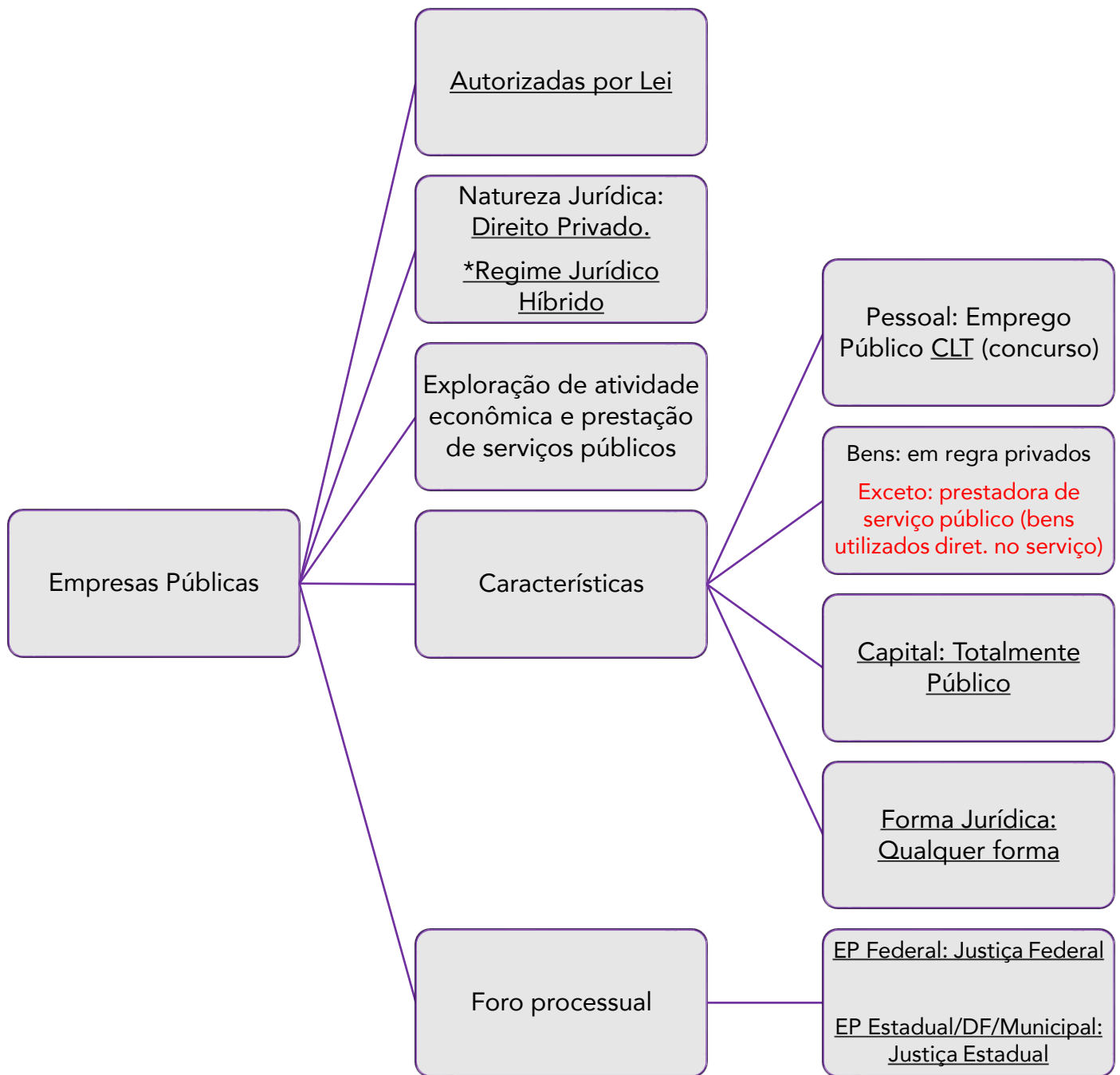

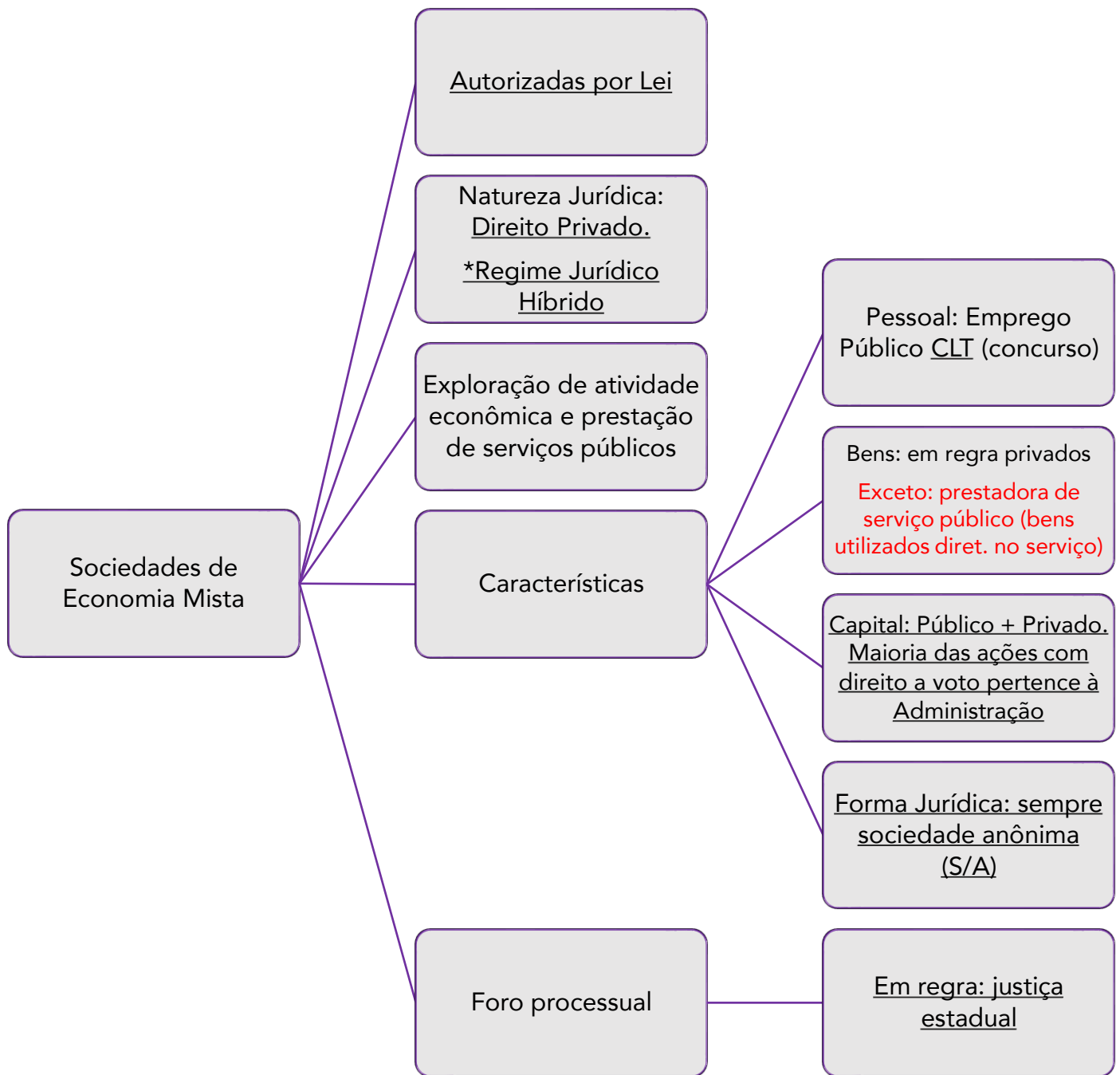

QUESTÕES ESTRATÉGICAS

Nesta seção, apresentamos e comentamos uma amostra de questões objetivas selecionadas estrategicamente: são questões com nível de dificuldade semelhante ao que você deve esperar para a sua prova e que, em conjunto, abordam os principais pontos do assunto.

A ideia, aqui, não é que você fixe o conteúdo por meio de uma bateria extensa de questões, mas que você faça uma boa revisão global do assunto a partir de, relativamente, poucas questões.



Desconcentração e Descentralização

1. (CEBRASPE/2024/SEFAZ-AC/Especialista da Fazenda Estadual) Assinale a opção que corresponde ao tipo de descentralização que se refere à delegação pela transferência de competências e de funções entre unidades administrativas, entre esferas de governo ou entre órgãos e entidades governamentais e que é defendida como estratégia para obter maior eficácia e eficiência na gestão pública, por meio da eliminação dos níveis burocráticos intermediários.

- a) descentralização jurídica
- b) descentralização orçamentária
- c) descentralização política
- d) descentralização administrativa
- e) descentralização social

Comentários

A questão faz referência à descentralização administrativa, na qual o poder central transfere parcela de suas atribuições a outra entidade – a chamada “entidade descentralizada”. Hoje são três as modalidades desse tipo de descentralização:



- a) descentralização por serviços, funcional, técnica ou por outorga;
- b) descentralização por colaboração ou delegação;
- c) descentralização territorial ou geográfica.

Assim, a alternativa correta é a letra D.

Gabarito: Letra D.

2. (CEBRASPE/2024/MPO/Analista de Planejamento e Orçamento) A respeito da descentralização administrativa, da administração pública direta, dos serviços públicos e dos agentes públicos, julgue o item a seguir.

A descentralização administrativa por serviços ocorre quando o poder público atribui a titularidade e a execução de determinado serviço público a uma pessoa jurídica de direito público criada por ele, sendo vedada a criação de pessoa jurídica de direito privado para essa finalidade.

Comentários

A descentralização também pode ocorrer por meio de criação de pessoa jurídica de direito privado para essa finalidade, como afirma Maria Sylvia Zanella Di Pietro¹:

*Descentralização por serviços, funcional ou técnica é a que se verifica quando o Poder Público (União, Estados ou Municípios) **cria uma pessoa jurídica de direito público ou privado** e a ela atribui a titularidade e a execução de determinado serviço público. No Brasil, essa criação somente pode dar-se por meio de lei e corresponde, basicamente, à figura da autarquia, mas abrange também fundações governamentais, sociedades de economia mista e empresas públicas, que exerçam serviços públicos.*

Gabarito: Errado.

3. (CEBRASPE/2023/PM-PA/Soldado) Julgue os itens a seguir, relativos à administração pública e à sua organização.

I Em nenhuma forma de descentralização há hierarquia, inexistindo, pois, controle da administração direta sobre a indireta.

¹ Direito Administrativo – 30ª Ed. - Págs. 439/440



II No Brasil, adota-se o critério formal de administração pública. Dessa forma, administração pública é aquilo que, juridicamente, o direito assim considera, independentemente da atividade exercida.

III A desconcentração administrativa se dá por meio de outorga.

IV As autarquias e fundações públicas são entidades da administração indireta.

Estão certos apenas os itens

- a) I e III.
- b) I e IV.
- c) II e IV.
- d) I, II e III.
- e) II, III e IV.

Comentários

Vamos analisar os itens:

Item I - **incorreto**. Ainda que não exista hierarquia, existe o controle finalístico das atividades das entidades da Administração Indireta pela Administração Direta, denominado supervisão ministerial ou tutela administrativa.

Item II - **correto**. O item está correto já que sob o aspecto formal, subjetivo ou orgânico, a Administração Pública, em sentido estrito, diz respeito a quem (sujeito) exerce a atividade. Ou seja, são as pessoas jurídicas, órgãos e agentes públicos aos quais a lei atribui o exercício da função administrativa, em qualquer dos Poderes (embora, predominantemente, sejam do Poder Executivo).

Item III - **incorreto**. Na verdade, é a descentralização que ocorre mediante a outorga.

Item IV - **correto**. Além das empresas públicas e sociedades de economia mista, compõem a Administração Indireta as autarquias e fundações públicas, estando o item correto.

Assim, a alternativa correta é a letra C.

Gabarito: Letra C.



4. (CEBRASPE/2023/TJ-ES/Analista Judiciário - Apoio Especializado) No que diz respeito à organização administrativa e à administração direta e indireta, julgue o item a seguir.

A desconcentração administrativa consiste na distribuição interna de competências feita pela administração pública dentro da mesma pessoa jurídica.

Comentários

A afirmativa é verdadeira, uma vez que a desconcentração da atividade administrativa é uma técnica administrativa de distribuição interna de atribuições, na qual a entidade (seja ela política ou administrativa) se desmembra em órgãos para melhorar sua organização estrutural com vistas a aprimorar o desempenho. Ela pode se dar em razão da matéria (ex: Ministério da Saúde, da Educação etc.), do grau ou da hierarquia (ex: ministérios, secretarias, superintendências, delegacias etc.) ou pelo critério territorial (ex: Superintendência da Receita Federal em São Paulo, no Rio Grande do Sul etc.).

Gabarito: Certo.

5. (CEBRASPE/2011/TRE ES/AJAJ) Acerca de direito administrativo, julgue o item a seguir.

A desconcentração mantém os poderes e as atribuições na titularidade de um mesmo sujeito de direito, ao passo que a descentralização os transfere para outro sujeito de direito distinto e autônomo, elevando o número de sujeitos titulares de poderes públicos.

Comentários

Na desconcentração, há criação de órgãos no âmbito de uma pessoa jurídica. Na descentralização, há criação de novas entidades, ou seja, há distribuição de competências para outro sujeito com personalidade jurídica distinta.

Gabarito: Certo.

6. (CEBRASPE/2013/TRT 10/AJAJ) Julgue o próximo item, relativo à administração indireta e à descentralização administrativa.

A concessão de serviço público a particulares é classificada como descentralização administrativa por delegação ou por colaboração.

Comentários

Na descentralização administrativa por delegação ou colaboração, a execução de um serviço público é transferida para pessoa jurídica de direito privado ou a pessoa natural, por contrato ou



ato administrativo, mantendo-se o Poder Público com a titularidade do aludido serviço. A concessão, ao lado da permissão e da autorização, é forma de descentralização administrativa por delegação ou colaboração.

Gabarito: Certo.

7. (CEBRASPE/2023/TJ CE/Técnico Judiciário) Assinale a alternativa correta acerca das formas de efetivação da descentralização administrativa.

- a) A concessão de serviço público é uma forma de descentralização por outorga por prazo indeterminado;
- b) Em qualquer das formas de descentralização, existe hierarquia ou subordinação entre as entidades;
- c) A descentralização por delegação transfere a titularidade e o exercício de determinada competência;
- d) Na descentralização por delegação a Administração Pública transfere a titularidade dos serviços;
- e) A descentralização por outorga ocorre quando há a criação de entidade da Administração Indireta, com transferência de titularidade da execução de determinado serviço público.

Comentários

Vamos analisar as alternativas:

Letra A - **incorreta**. A concessão de serviço público é forma de descentralização por colaboração e é por tempo determinado, nos termos do inciso II do artigo 2º da Lei nº 8.987/1995:

Art. 2º Para os fins do disposto nesta Lei, considera-se:

(...)

*II - concessão de serviço público: a delegação de sua prestação, feita pelo poder concedente, mediante licitação, na modalidade concorrência ou diálogo competitivo, a pessoa jurídica ou consórcio de empresas que demonstre capacidade para seu desempenho, por sua conta e risco e **por prazo determinado**;*



Letra B - **incorreta**. Não existe relação de hierarquia entre entidades da Administração Direta e Indireta, mas sim relação de vinculação, a qual permite o controle finalístico executado pela Administração Direta sobre a Administração Indireta.

Letras C e D - **incorretas**. Nesse tipo de delegação se delega apenas a execução de determinada competência, não havendo a transferência da titularidade.

Letra E - **correta**. A descentralização por outorga, ou por serviço, é aquela que se verifica quando uma entidade política (União, Estados, DF e Municípios), mediante lei, cria uma nova pessoa jurídica e a ela atribui a titularidade e a execução de determinado serviço público, o que lhe confere independência em relação à pessoa que a criou.

Gabarito: Letra E.

8. (CEBRASPE/2023/TJ CE/Técnico Judiciário - Técnico-Administrativa) Quando a função administrativa é exercida por mais de um órgão público que divide competências no âmbito interno de cada entidade (política ou administrativa), ocorre a chamada

- a) desconcentração;
- b) vinculação;
- c) concentração;
- d) descentralização;
- e) centralização.

Comentários

A questão faz referência ao conceito de desconcentração, alternativa A, que é uma técnica administrativa de distribuição interna de atribuições, na qual a entidade (seja ela política ou administrativa) se desmembra em órgãos para melhorar sua organização estrutural com vistas a aprimorar o desempenho.

A vinculação está ligada à relação que existe entre a Administração Direta e a Indireta, na qual não existe hierarquia, mas sim relação de vinculação, a qual permite o controle finalístico executado pela Administração Direta sobre a Administração Indireta.

A centralização ocorre quando o Estado retoma a execução direta do serviço, depois de ter transferido sua execução a outra pessoa. Por sua vez, na concentração, dois ou mais órgãos internos são agrupados em apenas um, que passa a ter natureza de órgão concentrador.



Por fim, a descentralização é o desempenho indireto de tarefas incumbidas ao Poder Público, por intermédio de outras pessoas físicas ou jurídicas, sem relação de hierarquia ou subordinação entre o Estado e a entidade descentralizada.

Gabarito: Letra A.

9. (CEBRASPE/2023/Prefeitura de Fortaleza/Auditor do Tesouro Municipal) No que se refere à descentralização na gestão pública, julgue o item que se segue.

Ocorre descentralização política quando as atribuições exercidas por entes descentralizados somente detêm o valor jurídico que lhes empresta o ente central.

Comentários

Na descentralização política, há criação de uma entidade política para o exercício de competências próprias. Exemplo desse tipo de descentralização são os Estados e Municípios, que são entidades políticas dotadas de competência legislativa própria conferida pela Constituição Federal, logo não há que se falar em valor jurídico emprestado pelo ente central, fato que torna a assertiva errada.

Gabarito: Errado.

10. (CEBRASPE/2023/Prefeitura de Fortaleza/Analista Fazendário Municipal - Direito) Acerca da organização da administração, dos poderes e dos atos administrativos, julgue o item a seguir.

A descentralização consiste na distribuição interna de competências, no âmbito da mesma pessoa jurídica; as atribuições administrativas são outorgadas aos vários órgãos que compõem a hierarquia, criando-se uma relação de coordenação e subordinação entre uns e outros.

Comentários

A questão descreve a desconcentração, que é uma técnica administrativa de distribuição interna de atribuições, na qual a entidade (seja ela política ou administrativa) se desmembra em órgãos para melhorar sua organização estrutural com vistas a aprimorar o desempenho.

A atividade administrativa continua sendo exercida pela mesma pessoa jurídica, já que o órgão resultante da desconcentração é desprovido de personalidade jurídica própria (assim como qualquer órgão). Além disso, esse órgão resultante da desconcentração se subordina aos órgãos



de maior hierarquia na estrutura organizacional. Por isso se diz que na desconcentração há relação de hierarquia entre os órgãos resultantes.

Logo a alternativa está errada.

Gabarito: Errado.

Administração Direta (órgãos públicos)

11. (CEBRASPE/2024/MPO/Analista de Planejamento e Orçamento) A respeito da descentralização administrativa, da administração pública direta, dos serviços públicos e dos agentes públicos, julgue o item a seguir.

A administração direta da União, em se tratando do Poder Executivo, é composta pela Presidência da República e pelos ministérios.

Comentários

A afirmativa está correta, conforme artigos 1º e 4º do Decreto-Lei nº 200/1967:

Art. 1º O Poder Executivo é exercido pelo Presidente da República auxiliado pelos Ministros de Estado.

(...)

Art. 4º A Administração Federal compreende:

I - A Administração Direta, que se constitui dos serviços integrados na estrutura administrativa da Presidência da República e dos Ministérios.

Gabarito: Certo.

12. (CEBRASPE/2023/TJ-ES/Analista Judiciário - Apoio Especializado) No que diz respeito à organização administrativa e à administração direta e indireta, julgue o item a seguir.

De acordo com a jurisprudência do STJ, no âmbito do direito administrativo, aplica-se a teoria da representação, segundo a qual o agente que manifesta a vontade do Estado o faz como seu representante legal.

Comentários



Na verdade, a teoria adotada pelo STJ é a teoria do órgão/imputação, pela qual presume-se que a pessoa jurídica manifesta sua vontade por meio dos órgãos que a compõem. Estes, por sua vez, são compostos de agentes. Desse modo, quando os agentes agem, é como se o próprio Estado o fizesse. Extraímos tal entendimento da seguinte jurisprudência do STJ²:

II - A jurisprudência do Superior Tribunal de Justiça é firme no sentido de que se aplica, no âmbito do Direito Administrativo, a Teoria do Órgão ou da Imputação, segundo a qual o agente que manifesta a vontade do Estado o faz por determinação legal.

Assim, a afirmativa está errada.

Gabarito: Errado.

13. (CEBRASPE/2015/TRE MT/AJAJ) À luz das normas que tratam da organização da administração pública, assinale a opção correta.

- a) Os órgãos e entidades da administração pública, direta ou indireta, estão sujeitos à supervisão do ministro de Estado competente, salvo as agências reguladoras, que dispõem de disciplina especial.
- b) A administração pública indireta abrange as autarquias, fundações públicas, empresas públicas, sociedades de economia mista e organizações sociais.
- c) O capital social das sociedades de economia mista deve ser integralmente público, e a participação do Estado no capital social das empresas públicas deve ser majoritária.
- d) As agências reguladoras integram a administração direta.
- e) Os ministérios, órgãos integrantes da administração direta, não possuem personalidade jurídica própria.

Comentários

Letra A - **incorreta**. As agências reguladoras são autarquias em regime especial, integrando, portanto, a Administração Pública indireta, sobre a qual incide a tutela ministerial, um controle finalístico para verificação do cumprimento das suas finalidades institucionais.

² STJ - AgInt no AREsp 1430628



Letra B - **incorreta**. As organizações sociais são entidades do terceiro setor, entidades particulares de direito privado, que não fazem parte da Administração Pública direta nem indireta.

Letra C - **incorreta**. Nas Sociedades de Economia Mista o Estado deve deter mais de 50% do capital social da empresa; o capital social das empresas públicas é que deve ser integralmente público.

Letra D - **incorreta**. As agências reguladoras integram a Administração Pública indireta, não direta.

Letra E - **correta**. Os ministérios são órgãos integrantes do Poder Executivo, criados a partir do fenômeno chamado desconcentração, fazendo parte, assim, da Administração Pública direta. Sendo órgãos, não possuem personalidade jurídica própria.

Gabarito: Letra E

14. (CEBRASPE/2012/AGU/Procurador) Julgue o item seguinte:

Os órgãos da administração são classificados, quanto à estrutura, como simples, ou unitários, e compostos; quanto à atuação funcional ou à composição, classificam-se como colegiados, ou coletivos, e singulares.

Comentários

Quanto à classificação dos órgãos públicos, os doutrinadores não usam conceitos uníssomos e foi por isso que a questão foi anulada.

Quanto à estrutura, os órgãos públicos podem ser simples (ou unitários) ou compostos. Os simples são os constituídos por um único centro de atribuições, enquanto os compostos são constituídos por vários outros órgãos.

Ainda em relação à estrutura, Di Pietro³ faz ressalva sobre a classificação de Renato Alessi que classifica os órgãos em burocráticos e colegiados:

Quanto a essa classificação, merece menção o pensamento um pouco diverso de Renato Alessi (1970, t. 1:84-85); ele divide os órgãos, quanto à sua estrutura, em burocráticos e colegiados. Os primeiros são aqueles que estão a cargo de uma só pessoa física ou de várias pessoas ordenadas verticalmente, isto é, de forma que cada

³ Direito Administrativo – 30ª Ed. - Pág. 562



uma delas possa atuar individualmente, porém ligadas, para a sua necessária coordenação, por uma relação hierárquica. Quando se fala, por exemplo, de uma Diretoria, sabe-se que existe o Diretor, que é o responsável pelo órgão, mas dentro desse órgão existem outras pessoas ligadas ao dirigente, como secretárias, datilógrafos, contínuos. Já os órgãos colegiados são, ao contrário, formados por uma coletividade de pessoas físicas ordenadas horizontalmente, ou seja, com base em uma relação de coligação ou coordenação, e não uma relação de hierarquia; são pessoas situadas no mesmo plano que devem atuar coletivamente em vez de individualmente, concorrendo a vontade de todas elas ou da maioria para a formação da vontade do órgão.

Por outro lado, quanto à composição, os órgãos públicos podem ser singulares ou coletivos.

Singulares são compostos por um único agente, com a Presidência e a diretoria de uma escola pública e os coletivos por pluralidade de agentes, como ocorre no Tribunal de Impostos e Taxas aqui em São Paulo, órgão administrativo colegiado que julga os tributos estaduais.

Gabarito: Anulada

15. (CEBRASPE/2013/PC-DF/Agente) Julgue o item seguinte:

A PCDF é órgão especializado da administração direta subordinado ao Poder Executivo do DF.

Comentários

A Polícia, qualquer que seja, faz parte da Administração Direta e a Polícia Civil é hierarquicamente subordinada ao Poder Executivo.

Gabarito: Certo.

16. (CEBRASPE/2013/PC-ES/Delegado) Julgue o item seguinte:

De acordo com a doutrina, quando determinada pessoa, de boa-fé, desempenha função pública em situações de emergência, deve ser aplicada a teoria do órgão, pois sua atuação será imputável ao Estado, a exemplo do que ocorre com o denominado agente de fato.

Comentários

A pessoa que, de boa-fé, desempenha função pública em situação de emergência é o agente necessário e a ele não se aplica a teoria do órgão.



Di Pietro diz que a teoria do órgão⁴:

“é utilizada por muitos autores para justificar a validade dos atos praticados por funcionário de fato: considera-se que o ato do funcionário é ato do órgão e, portanto, imputável à Administração. A mesma solução não é aplicável à pessoa que assuma o exercício da função pública por sua própria conta, quer dolosamente (como o usurpador de função), que de boa-fé, para desempenhar função em momento de emergência, porque nesses casos é evidente a inexistência de investidura do agente no cargo ou função”.

Gabarito: Errado

17. (CEBRASPE/2013/PC-ES/Perito) Julgue o item seguinte:

Em relação à posição estatal, as casas legislativas e a chefia do Poder Executivo e dos tribunais classificam-se como órgãos superiores.

Comentários

Quanto à posição estatal, os órgãos públicos podem ser classificados independentes, autônomos, superiores ou subalternos.

Os órgãos superiores são os órgãos de direção, controle e comando, mas sujeitos à subordinação e hierarquia. São os departamentos, diretorias, gabinetes. Veja que as casas legislativas e a chefia do Poder Executivo não se enquadram nessa classificação.

Na verdade, eles são considerados órgãos independentes, que são os que possuem origem constitucional, não possuindo qualquer hierarquia entre eles, como as casas legislativas, a chefia do executivo e os tribunais. Os independentes possuem autonomia administrativa e financeira, por isso, a questão está errada, já que o Executivo e os Tribunais são órgãos de índole constitucional, portanto, independentes.

Gabarito: Errado

18. (CEBRASPE/2009/SEFAZ-AC/Fiscal da Receita Estadual) Assinale a opção correta a respeito da administração pública.

⁴ Direito Administrativo – 30ª Ed. – Pág. 559



- a) A representação judicial dos órgãos públicos, já que não possuem personalidade jurídica, deverá ser feita pelos respectivos procuradores do ente a que pertençam, salvo na hipótese de defesa de suas competências e prerrogativas, em que esses órgãos poderão ter órgão jurídico específico para atuar em seu favor.
- b) A delegação de atribuições no âmbito da mesma pessoa jurídica a outros órgãos recebe a denominação de descentralização.
- c) As sociedades de economia mista, mesmo quando exploradoras de atividade econômica, em um regime de mercado, se beneficiam da imunidade recíproca.
- d) Uma ação judicial proposta contra uma empresa pública federal deverá ser julgada pela justiça comum estadual.

Comentários

Vamos analisar item por item:

Letra A – **Correto**. Os órgãos públicos, como regra, sequer possuem capacidade processual, porque não possuem personalidade jurídica. A capacidade processual, regra geral, é da entidade a qual pertence o órgão público.

Todavia, a jurisprudência reconhece a capacidade processual de certos órgãos públicos autônomos e independentes para a impetração de mandado de segurança na defesa de suas prerrogativas e competências, quando violadas por ato de outro órgão.

Letra B – **Incorreta**. A descentralização ocorre no âmbito de pessoas jurídicas distintas. Em contrapartida, a questão refere-se, na verdade, à desconcentração, a qual ocorre no âmbito da mesma pessoa jurídica.

Letra C - **Incorreta**. É expressamente vedado o gozo de privilégios fiscais por tais entidades, conforme § 2º, do artigo 173 da Constituição Federal:

Art. 173. (...)

§ 2º As empresas públicas e as sociedades de economia mista não poderão gozar de privilégios fiscais não extensivos às do setor privado.

Letra D – **Incorreta**. O foro judicial competente para dirimir litígios em que seja parte uma empresa pública federal é a Justiça Federal, conforme inciso I do artigo 109 da CF:

Art. 109. Aos juízes federais compete processar e julgar:



I - as causas em que a União, entidade autárquica ou empresa pública federal forem interessadas na condição de autoras, rés, assistentes ou oponentes, exceto as de falência, as de acidentes de trabalho e as sujeitas à Justiça Eleitoral e à Justiça do Trabalho;

Gabarito: Letra A

Características gerais das entidades da Administração Indireta

19. (CEBRASPE/2023/TJ-ES/Analista Judiciário - Apoio Especializado) No que diz respeito à organização administrativa e à administração direta e indireta, julgue o item a seguir.

Conforme a jurisprudência do STF, a OAB é uma entidade da administração indireta da União.

Comentários

O STF, na ADI 3.026/DF, firmou o entendimento que a OAB é um serviço independente não integrante da Administração Pública. Uma entidade ímpar, *sui generis*, que possui algumas características típicas de uma autarquia (personalidade jurídica de direito público, desempenho de atividade típica de Estado - fiscalização do exercício da advocacia, exercendo poder de polícia e poder disciplinar) mas que não se confunde com um conselho fiscalizador de profissão regulamentada.

Dessa forma, a afirmativa está errada ao afirmar que a OAB é uma entidade da administração indireta da União.

Gabarito: Errado.

20. (CEBRASPE/2023/TJ-ES/Analista Judiciário - Direito) No que se refere à organização administrativa, ao controle da administração pública e à Lei n.º 8.429/1992, julgue o item subsequente.

Fundação de direito privado instituída pelo poder público pode auferir receita de suas atividades, sem que essa ação descaracterize sua natureza de entidade não lucrativa.

Comentários



A descaracterização da entidade como fundação ocorreria pela distribuição do lucro/superávit entre seus administradores. Caso reinvestidas essas receitas em suas atividades, não haveria a descaracterização, conforme nos ensina Rafael Carvalho Rezende Oliveira⁵:

*Registre-se que a ausência de lucro não afasta a necessidade de eficiência por parte da entidade. Na hipótese de resultados financeiros positivos, quando os créditos superam as despesas, os valores, considerados superávit (e não lucro), **deverão ser reinvestidos nas finalidades da entidade**, não sendo permitida a sua distribuição ou repartição entre seus administradores.*

Gabarito: Certo.

21. (CEBRASPE/2024/SEFAZ-AC/Especialista da Fazenda Estadual) Determinado órgão de controle fiscalizará o uso de dinheiro público de uma entidade dotada de personalidade jurídica de direito privado, que teve a criação autorizada por lei, tem patrimônio próprio e cujo capital social é integralmente público. Nessa situação hipotética, o órgão de controle fiscalizará uma

- a) sociedade de economia mista.
- b) organização social.
- c) autarquia.
- d) fundação pública.
- e) empresa pública.

Comentários

Como a entidade fiscalizada tem personalidade jurídica de direito privado, não se trata de uma autarquia, uma vez que essa tem personalidade jurídica de direito público. Outro ponto é que ao dizer que a entidade possui capital social, estamos diante de uma entidade com fins lucrativos, logo não pode ser nem de uma fundação pública, nem de uma organização social.

Agora, para diferenciar entre a figura da sociedade de economia mista e a empresa pública, o ponto chave da questão é mencionar que o capital social da entidade é integralmente público. Enquanto as sociedades de economia mista possuem capital diluído entre o público e privado, as empresas públicas são constituídas em sua integralidade de capital público.

⁵ Curso de Direito Administrativo – 8ª Ed. - Pág. 261



Logo a alternativa faz referência a uma empresa pública, tornando a letra E o gabarito.

Gabarito: Letra E.

22. (CEBRASPE/2015/STJ) A respeito da organização administrativa do Estado e do ato administrativo, julgue o item a seguir.

O princípio da especialidade na administração indireta impõe a necessidade de que conste, na lei de criação da entidade, a atividade a ser exercida de modo descentralizado.

Comentários

As entidades da Administração Pública indireta estão vinculadas ao exercício de atividades definidas em lei e inerentes aos fins para os quais foram criadas, em atendimento ao princípio da especialidade. Esse é o entendimento que nos traz José dos Santos Carvalho Filho⁶:

O princípio da especialidade aponta para a absoluta necessidade de ser expressamente consignada na lei a atividade a ser exercida, descentralizadamente, pela entidade da Administração Indireta. Em outras palavras, nenhuma dessas entidades pode ser instituída com finalidades genéricas, vale dizer, sem que se defina na lei o objeto preciso de sua atuação.

Gabarito: Certo.

23. (CEBRASPE/2015/FUB) No que diz respeito à administração pública federal, sua estrutura, características e descrição, julgue o próximo item.

Órgãos como o SESC, o SENAI e o SESI são autarquias que colaboram com o Estado no desempenho de atividades de interesse público.

Comentários

O SESC, SENAI E o SESI compõem o sistema "S" e realmente desempenham atividades de interesse público, porém, mas não são autarquias e não compõem a administração pública indireta, mas sim o chamado "terceiro setor".

⁶ Manual de Direito Administrativo – 33ª Ed. - Pág. 686



Gabarito: Errado.

24. (CEBRASPE/2023/CNMP/Apoio Técnico Administrativo) Julgue o seguinte item, relativo às características básicas das organizações formais modernas e aos assuntos de organização administrativa.

As sociedades de economia mista e as empresas públicas de direito privado destinadas à prestação de serviços públicos ou execução de atividades econômicas são integrantes da administração indireta.

Comentários

Nos termos do inciso II do artigo 4º do Decreto Lei nº 200/1967, a Administração Indireta é composta por quatro tipos de entidades, fazendo parte delas justamente as sociedades de economia mista e as empresas públicas, estando dessa forma a afirmativa correta:

Art. 4º A Administração Federal compreende:

(...)

II - A Administração Indireta, que compreende as seguintes categorias de entidades, dotadas de personalidade jurídica própria:

a) Autarquias;

b) Empresas Públicas;

c) Sociedades de Economia Mista.

d) fundações públicas.

Gabarito: Certo.

25. (CEBRASPE/2023/PM-SC/Oficial Policial Militar) São pessoas jurídicas de direito público criadas por meio de lei, visando ao desempenho de funções próprias e típicas do Estado, a exemplo do Banco Central do Brasil, as

a) sociedades de economia mista;

b) permissionárias de serviço público;

c) autarquias;



- d) empresas públicas;
- e) consórcios públicos.

Comentários

A alternativa correta é a letra C, já que as autarquias possuem personalidade jurídica de direito público e visam o desempenho de funções próprias e típicas do Estado, tendo sua definição no inciso I, do artigo 5º do Decreto-Lei nº 200/1967:

Decreto-Lei 200/1967, art. 5º, I - Autarquia - o serviço autônomo, criado por lei, com personalidade jurídica, patrimônio e receita próprios, para executar atividades típicas da Administração Pública, que requeiram, para seu melhor funcionamento, gestão administrativa e financeira descentralizada.

O Banco Central do Brasil é uma autarquia pertencente à Administração Indireta da União exclusivamente, o que torna a alternativa E incorreta, já que os consórcios nascem da união de mais de um ente federado para estabelecer relações de cooperação federativa.

Já as alternativas A, B e D estão incorretas porque as três entidades possuem personalidade jurídica de direito privado.

Gabarito: Letra C.

26. (CEBRASPE/2023/TJ CE/Técnico Judiciário) No tocante à criação e atuação dos órgãos da administração indireta, assinale a opção correta.

- a) Autarquia é uma pessoa jurídica de direito público, autorizada por lei, destinada à atuação em atividades sociais;
- b) Fundação pública é uma pessoa jurídica de direito público, criada por lei, destinada à atuação em atividades sociais;
- c) Sociedade de economia mista é uma pessoa jurídica de direito público, autorizada por lei, destinada à atuação em atividades econômicas;
- d) Fundação privada é uma pessoa jurídica de direito privado, criada por lei, destinada à atuação em atividades econômicas;
- e) Empresa pública é uma pessoa jurídica de direito público, criada por lei, destina-se à atuação em atividades econômicas.

Comentários



Vamos analisar as alternativas:

Letra A - **incorreta**. De acordo com o Decreto-Lei 200/1967, em seu o art. 5º, inciso I, as autarquias são criadas por lei e executam atividades típicas da Administração Pública, não necessariamente atividades sociais:

Decreto-Lei 200/1967, art. 5º, I - Autarquia - o serviço autônomo, criado por lei, com personalidade jurídica, patrimônio e receita próprios, para executar atividades típicas da Administração Pública, que requeiram, para seu melhor funcionamento, gestão administrativa e financeira descentralizada.

Letra B - **correta**. Está de acordo com a definição de fundação pública trazida por Maria Sylvia Di Pietro:

“patrimônio, total ou parcialmente público, dotado de personalidade jurídica, de direito público ou privado, e destinado, por lei, ao desempenho de atividades do Estado na ordem social, com capacidade de autoadministração e mediante controle da Administração Pública, nos termos da lei”.

Letras C e E - **incorretas**. Tanto a sociedade de economia mista quanto a empresa pública possuem personalidade jurídica de direito privado e são autorizadas por lei.

Letra D - **incorreta**. As fundações, tanto privada quanto pública, possuem objetivos sociais e não econômicos.

Gabarito: Letra B.

27. (CEBRASPE/2023/TJ CE/Técnico Judiciário - Técnico-Administrativa) Quanto às entidades da administração pública direta e indireta, assinale a opção correta.

- a) As autarquias federais, assim como as fundações públicas, compõem a estrutura da administração pública direta da União;
- b) Em qualquer hipótese é proibida a criação de empresa estatal para a execução de atividades econômicas;
- c) As empresas públicas e as sociedades de economia mista não são sujeitas a falência;
- d) Embora sejam dotadas de personalidade jurídica própria, as autarquias não são sujeitos de direitos e encargos;

⁷ Di Pietro, 2016, p. 542.



e) As autarquias são pessoas jurídicas de direito público e sem autonomia administrativa criadas para desempenhar, de forma descentralizada, atividades típicas de Estado.

Comentários

Vamos analisar as alternativas:

Letra A - **incorreta**. As autarquias e fundações públicas compõem a Administração Indireta da União, conforme inciso II, do artigo 4º do Decreto-Lei nº 200/1967:

Art. 4º A Administração Federal compreende:

(...)

II - A Administração Indireta, que compreende as seguintes categorias de entidades, dotadas de personalidade jurídica própria:

a) Autarquias;

(...)

d) fundações públicas.

Letra B - **incorreta**. As empresas estatais são criadas justamente para exercer atividades econômicas, ou em alguns casos serviços públicos.

Letra C - **correta**. O art. 2º, inciso I, da lei nº 11.101/2005 (que trata da falência e da recuperação judicial) expressamente exclui as estatais (independentemente de seu campo de atribuição) do processo falimentar regido por tal diploma:

Art. 2º Esta Lei não se aplica a:

I – empresa pública e sociedade de economia mista;

Letra D - **incorreta**. Uma vez que a autarquia detém personalidade jurídica, também possui deveres e obrigações.

Letra E - **incorreta**. A autarquia é pessoa jurídica de direito público, criada por lei, com capacidade de autoadministração, logo a alternativa está incorreta.

Gabarito: Letra C.



Características específicas: Autarquia, Fundação Pública, Agências Reguladoras e Agências Executivas.

28. (CEBRASPE/2023/TJ-ES/Analista Judiciário - Administrativa) Acerca da organização administrativa, do controle da administração pública e das Leis n.º 8.429/1992, n.º 9.784/1999 e n.º 14.133/2021, julgue o item a seguir.

As autarquias, integrantes da administração pública direta, são resultado de desconcentração administrativa.

Comentários

As autarquias fazem parte da Administração Indireta, sendo resultado do processo de descentralização administrativa, o que torna a afirmativa errada.

Gabarito: Errado.

29. (CEBRASPE/2024/SEFAZ-AC/Técnico da Fazenda Estadual) No que se refere às suas características e natureza jurídica, as autarquias

I são entidades com fins lucrativos.

II realizam atividades típicas da administração pública.

III são órgãos da administração direta.

IV possuem personalidade jurídica de direito público.

Assinale a opção correta.

- a) Apenas os itens I e III estão certos.
- b) Apenas os itens I e IV estão certos.
- c) Apenas os itens II e III estão certos.
- d) Apenas os itens II e IV estão certos.
- e) Todos os itens estão certos.

Comentários



Inicialmente vejam a definição de autarquia segundo Alexandre Mazza⁸:

Autarquias são pessoas jurídicas de direito público interno, pertencentes à Administração Pública Indireta, criadas por lei específica para o exercício de atividades típicas da Administração Pública.

(...)d) nunca exercem atividade econômica: autarquias somente podem desempenhar atividades típicas da Administração Pública (art. 5º, I, do Decreto-Lei n. 200/67), como prestar serviços públicos, exercer o poder de polícia ou promover o fomento. É conceitualmente impossível autarquia exercer atividade econômica porque, ao ser atribuída legalmente a uma autarquia, automaticamente a atividade sai do domínio econômico e se transforma em serviço público;

Vejam que por desempenhar atividade típica da Administração Pública as autarquias não têm fins lucrativos, já que a atividade típica do Estado está em prestar serviços públicos para o bem geral. Logo o item I está incorreto.

Outro ponto é que fazem parte da Administração Indireta, o que torna o item III incorreto. Dessa forma, os únicos itens corretos são os itens II e IV, tornando a letra D o gabarito.

Gabarito: Letra D.

30. (CEBRASPE/2017/TRE PE/AJAA) As entidades autônomas integrantes da administração indireta que atuam em setores estratégicos da atividade econômica, zelando pelo desempenho das pessoas jurídicas e por sua consonância com os fins almejados pelo interesse público e pelo governo são denominadas:

- a) agências autárquicas executivas.
- b) serviços sociais autônomos.
- c) agências autárquicas reguladoras.
- d) empresas públicas.
- e) sociedades de economia mista.

Comentários

⁸ Manual de Direito Administrativo – 4ª Ed. – Págs. 155 e 157



O conceito apresentado no enunciado está mais próximo ao das agências reguladoras, autarquias altamente especializadas que exercem funções de regulação, controle e fiscalização de atividades econômicas ou da prestação de serviços públicos delegados a pessoas privadas.

Letra A - **incorreta**. "Agência Executiva" é uma qualificação conferida pelo Poder Público a autarquias ou fundações públicas que firmem o contrato de gestão previsto no art. 37, § 8º da CF e possuam um plano estratégico de reestruturação e de desenvolvimento institucional em andamento consoante inciso I do art. 51 da Lei 9.649/1998. Assim, uma agência executiva não é uma nova entidade administrativa.

Letra B - **incorreta**. Os serviços sociais autônomos nem sequer integram a administração pública indireta.

Letras D e E - **incorretas**. As empresas públicas e sociedades de economia mista são criadas para que o Estado exerça atividades de caráter econômico ou execute serviços públicos.

Gabarito: Letra C

31. (CEBRASPE/2017/TRE PE/AJAA) As agências executivas estão inseridas no setor estatal denominado

- a) serviços não exclusivos, correspondente ao setor em que o Estado atua simultaneamente com outras organizações públicas não estatais.
- b) núcleo estratégico, setor em que as leis e as políticas públicas são definidas e em que seu cumprimento é cobrado.
- c) produção de bens e serviços para o mercado, correspondente à área de atuação das empresas estatais do segmento produtivo.
- d) atividades exclusivas, correspondente aos serviços que só o Estado pode realizar, possuindo poder de regulamentar, de fiscalizar e de fomentar.
- e) organizações sociais, correspondente às áreas que incentivam a produção não lucrativa, pela sociedade, de bens e serviços públicos não exclusivos do Estado.

Comentários

"Agência Executiva" é uma qualificação conferida pelo Poder Público a autarquias ou fundações públicas que firmem o contrato de gestão previsto no art. 37, § 8º da CF e possuam um plano estratégico de reestruturação e de desenvolvimento institucional em andamento consoante



inciso I do art. 51 da Lei 9.649/1998 (assim, uma agência executiva não é uma nova entidade administrativa).

Autarquia e Fundação pública são assim definidas por Maira Sylvia Zanella Di Pietro⁹:

autarquia como a pessoa jurídica de direito público, criada por lei, com capacidade de autoadministração, para o desempenho de serviço público descentralizado, mediante controle administrativo exercido nos limites da lei.

(...)

À vista dessas considerações, pode-se definir a fundação instituída pelo Poder Público como o patrimônio, total ou parcialmente público, dotado de personalidade jurídica, de direito público ou privado, e destinado, por lei, ao desempenho de atividades do Estado na ordem social, com capacidade de autoadministração e mediante controle da Administração Pública, nos termos da lei.

Portanto, os dois tipos de entidades que podem ser qualificadas com agências executivas, quais sejam, autarquias e fundações públicas, estão inseridos sobremaneira no setor estatal de atividades exclusivas.

Gabarito: Letra D

32. (CEBRASPE/2016/TRE PI/AJAJ/Adaptada) Julgue a assertiva a seguir.

Agências executivas como a Agência Nacional de Saúde Complementar (ANS), a Agência Nacional de Águas (ANA) e a Agência Nacional de Vigilância Sanitária (ANVISA) possuem atribuições de regulação e fiscalização, podendo exercer também atividades de controle econômico.

Comentários

As agências executivas não exercem atividades de controle econômico, apenas as agências reguladoras o fazem.

Gabarito: Errado.

⁹ Direito Administrativo – 30ª Ed. – Pág. 454 e 458



33. (CEBRASPE/2016/TRE PI/AJAJ/Adaptada) Julgue a assertiva a seguir.

As agências reguladoras, compostas por autarquias e fundações, são vinculadas ao Poder Executivo e exercem atividades delegadas pelo poder público.

Comentários

As agências reguladoras não são compostas por fundações, mas por autarquias em regime especial.

Gabarito: Errado.

34. (CEBRASPE/2013/TRT 17/AJAJ) Em relação aos poderes administrativos, à organização do Estado e aos atos administrativos, julgue o item seguinte.

Entre as entidades da administração indireta e os entes federativos que as instituíram ou que autorizaram sua criação inexistente relação de subordinação, havendo entre eles relação de vinculação que fundamenta o exercício do controle finalístico ou tutela.

Comentários

As entidades da administração pública indireta não são subordinadas às entidades que as instituíram, mas estas realizam controle finalístico / supervisão ministerial do cumprimento da finalidade daquelas entidades.

Gabarito: Certo.

35. (CEBRASPE/2022/TRT - 8ª Região (PA e AP)/Técnico Judiciário - Área Administrativa) A entidade da administração pública indireta, dotada de personalidade jurídica de direito privado, com criação autorizada por lei e com patrimônio próprio, cujo capital social é integralmente público, é denominada

- a) órgão público;
- b) sociedade de economia mista;
- c) autarquia;
- d) fundação pública;



e) empresa pública.

Comentários

Ao determinar que a entidade possui personalidade jurídica própria de direito privado já podemos eliminar as alternativas A e C, uma vez que órgãos públicos são parte integrante de outras pessoas jurídicas, não gozando eles próprios de personalidade jurídica única, enquanto as autarquias só podem ter personalidade jurídica de direito público.

Já a questão de autorização de sua criação por meio de lei e patrimônio próprio são características que as fundações públicas, as sociedades de economia mista e as empresas públicas têm em comum. Porém, a questão específica que o capital social da entidade é integralmente público, fato que já elimina as sociedades de economia mista, alternativa B, pois esta tem seu capital social **majoritariamente** público.

Restando as alternativas D e E, pode-se deduzir se tratar de uma empresa pública, pois as fundações não atuam com fins lucrativos e em sua definição não é destacado seu capital social ser inteiramente público, fato que é determinante para diferenciar uma empresa pública das demais. Logo a resposta é a alternativa E.

Gabarito: Letra E.

36. (CEBRASPE/2022/TRT - 8ª Região (PA e AP)/Analista Judiciário - Serviço Social) As autarquias federais

- a) são subordinadas ao ministério competente.
- b) não possuem patrimônio e receita próprios.
- c) não possuem personalidade jurídica.
- d) são criadas por lei.
- e) são entes cuja gestão financeira está a cargo da União.

Comentários

Questão didática para relembrarmos as principais características das autarquias federais:

Letra A - **incorreta**. Não há que se falar em subordinação, mas sim em supervisão ministerial, ou tutela administrativa, a qual pode ser melhor definida como controle finalístico e não demanda subordinação entre a administração direta e a indireta. O objetivo principal dessa supervisão é a



verificação dos resultados alcançados pelas entidades descentralizadas, a harmonização de suas atividades com a política e a programação do Governo, a eficiência de sua gestão e a manutenção de sua autonomia administrativa, operacional e financeira.

Letra B - **incorreta**. Contraria o inciso I, do artigo 5º, do Decreto-Lei nº 200/67, que traz a seguinte definição de autarquia:

Art. 5º Para os fins desta lei, considera-se:

*I - Autarquia - o serviço autônomo, **criado por lei**, com **personalidade jurídica, patrimônio e receita próprios**, para executar atividades típicas da Administração Pública, que requeiram, para seu melhor funcionamento, gestão administrativa e financeira descentralizada.*

Letra C - **incorreta**. Conforme exposto acima, a autarquia goza de personalidade jurídica, no caso de direito público.

Letra D - **correta**. Exatamente o que traz o inciso acima.

Letra E - **incorreta**. Conforme comentários na alternativa A e na definição trazida por lei, as autarquias gozam de autonomia em sua gestão administrativa e financeira, não havendo gestão pelo ente da administração direta sobre ela. No caso a União, o Ministério responsável irá executar apenas a tutela administrativa, garantindo que a autarquia federal esteja atuando de forma correta e para os fins de sua criação.

Gabarito: Letra D.

37. (CEBRASPE/2022/PC-RO/Médico-Legista) A entidade dotada de personalidade jurídica de direito privado, sem fins lucrativos, criada em virtude de autorização legislativa, para o desenvolvimento de atividades que não exijam execução por órgãos ou entidades de direito público, com autonomia administrativa, patrimônio próprio gerido pelos respectivos órgãos de direção, e funcionamento custeado por recursos da União e de outras fontes, é denominada

- a) agência reguladora;
- b) fundação pública;
- c) autarquia;
- d) sociedade de economia mista;
- e) empresa pública.



Comentários

A questão, ao dizer que a entidade em análise possui personalidade jurídica de direito privado, permite que eliminemos as alternativas A e C, uma vez que autarquias possuem personalidade jurídica de direito público e que agências reguladoras são autarquias altamente especializadas que exercem funções de regulação, controle e fiscalização de atividades econômicas ou da prestação de serviços públicos delegados a pessoas privadas.

Além disso, sua criação é por meio de lei, conforme inciso I do artigo 5º do Decreto-Lei nº 200/66, não bastando que a lei apenas autorize sua criação:

Art. 5º Para os fins desta lei, considera-se:

*I - Autarquia - o serviço autônomo, **criado por lei**, com personalidade jurídica, patrimônio e receita próprios, para executar atividades típicas da Administração Pública, que requeiram, para seu melhor funcionamento, gestão administrativa e financeira descentralizada.*

Já ao determinar que a entidade não possui fins lucrativos, podemos eliminar as alternativas D e E, pois tanto a empresa pública como a sociedade de economia mista são criadas com o foco na exploração de determinada atividade econômica, conforme incisos II e III do artigo 5º do Decreto-Lei nº 200/66:

*II - Empresa Pública - a entidade dotada de personalidade jurídica de direito privado, com patrimônio próprio e capital exclusivo da União, criado por lei para a **exploração de atividade econômica** que o Governo seja levado a exercer por força de contingência ou de conveniência administrativa podendo revestir-se de qualquer das formas admitidas em direito*

*III - Sociedade de Economia Mista - a entidade dotada de personalidade jurídica de direito privado, criada por lei para a **exploração de atividade econômica**, sob a forma de sociedade anônima, cujas ações com direito a voto pertençam em sua maioria à União ou a entidade da Administração Indireta.*

E finalmente temos a definição de fundação pública no inciso IV do artigo 5º do Decreto-Lei nº 200/66, a qual corresponde à definição trazida pela questão e é nosso gabarito:

IV - Fundação Pública - a entidade dotada de personalidade jurídica de direito privado, sem fins lucrativos, criada em virtude de autorização legislativa, para o desenvolvimento de atividades que não exijam execução por órgãos ou entidades de direito público, com autonomia administrativa, patrimônio próprio gerido pelos respectivos órgãos de direção, e funcionamento custeado por recursos da União e de outras fontes.



Gabarito: Letra B.

38. (CEBRASPE/2022/TCE-RJ/Técnico de Controle Externo) Pedro requereu informações acerca de uma contratação direta promovida, com amparo em cláusula de inexigibilidade de licitação, por uma empresa pública estadual, a qual, entretanto, negou-lhe acesso a tais informações, sob o fundamento de que não estaria subordinada ao regime da Lei n.º 12.527/2011 (Lei de Acesso à Informação) e de que as informações solicitadas se referiam a dados pessoais de terceiros, cujo acesso era restrito, salvo se houvesse o consentimento expresso de tais terceiros. Inconformado, Pedro protocolou pedido de reconsideração perante a autoridade que lhe havia negado o acesso à informação, alegando que o referido consentimento não deve ser exigido quando as informações forem necessárias à proteção do interesse público preponderante.

A partir dessa situação hipotética, julgue o item seguinte.

Empresa pública é entidade da administração pública indireta com personalidade jurídica de direito privado.

Comentários

Além de fazer parte da Administração Indireta, as empresas públicas são dotadas de personalidade jurídica de direito privado, conforme preconizado no inciso II do artigo 4º e inciso II do artigo 5º do Decreto Lei nº 200/1967, estando a afirmativa correta:

Art. 4º A Administração Federal compreende:

(...)

II - A Administração Indireta, que compreende as seguintes categorias de entidades, dotadas de personalidade jurídica própria:

(...)

b) Empresas Públicas;

(...)

Art. 5º Para os fins desta lei, considera-se:

(...)



II - Empresa Pública - a entidade dotada de personalidade jurídica de direito privado, com patrimônio próprio e capital exclusivo da União, criado por lei para a exploração de atividade econômica que o Governo seja levado a exercer por força de contingência ou de conveniência administrativa podendo revestir-se de qualquer das formas admitidas em direito.

Gabarito: Certo.

39. (CEBRASPE/2022/TCE-RJ/Técnico de Controle Externo) Determinada autarquia deflagrou de ofício um processo administrativo contra um servidor público comissionado, alegando que a legislação determina a abertura de processo quando verificada irregularidade funcional praticada na repartição.

Tendo como referência essa situação hipotética, julgue o próximo item.

Autarquia é órgão público despersonalizado subordinado à administração pública direta.

Comentários

De acordo com o inciso I do artigo 5º do Decreto Lei nº 200/1967, a autarquia é entidade da Administração Indireta dotada de personalidade jurídica, patrimônio e receitas próprias, não sendo considerada órgão público despersonalizado, como afirma a questão:

Art. 5º Para os fins desta lei, considera-se:

*I - Autarquia - o serviço autônomo, criado por lei, **com personalidade jurídica, patrimônio e receita próprios**, para executar atividades típicas da Administração Pública, que requeiram, para seu melhor funcionamento, gestão administrativa e financeira descentralizada.*

Ademais, não há que se falar em subordinação à administração pública direta, havendo apenas a supervisão ministerial, ou tutela administrativa, que é o controle finalístico, sem subordinação, realizado pela administração pública direta sobre a indireta, confirmando que a afirmativa feita em relação a autarquia está errada.

Gabarito: Errado.

Características específicas: Empresa Pública e Sociedade de Economia Mista. Lei das Estatais (exceto regras de licitações e contratos)



40. (CEBRASPE/2024/SEFAZ-AC/Técnico da Fazenda Estadual) Com relação às distinções entre empresa pública e sociedade de economia mista, assinale a opção correta.

- a) A sociedade de economia mista possui funcionários regidos pela CLT, enquanto a empresa pública possui empregados públicos, que são estatutários.
- b) A empresa pública opera apenas em áreas de interesse social, diferentemente da sociedade de economia mista, que pode operar nas atividades econômicas em geral.
- c) Diferentemente da empresa pública, a sociedade de economia mista não pode ser criada para atuar em áreas de produção de bens.
- d) A sociedade de economia mista é pessoa jurídica de direito privado, o que não ocorre com a empresa pública.
- e) A empresa pública pode ser constituída sob diferentes formas jurídicas, enquanto a sociedade de economia mista é constituída sob a forma de sociedade anônima.

Comentários

Vamos analisar as alternativas:

Letra A - **incorreta**. Ambas as entidades têm seus funcionários regidos pela CLT, sendo empregados públicos.

Letra B - **incorreta**. Ambas as entidades são criadas para operar em áreas de atividades econômicas em geral.

Letra C - **incorreta**. Não existe tal vedação em relação às sociedades de economia mista.

Letra D - **incorreta**. A empresa pública também é uma entidade com personalidade jurídica de direito privado.

Letra E - **correta**. Esse é o gabarito, pois enquanto a empresa pública pode ser constituída sob qualquer forma jurídica válida, a sociedade de economia mista é restrita à forma de sociedade anônima.

Além da diferença na forma jurídica adotada, as demais distinções são:

1. Composição do capital das estatais:

- a. Empresas públicas: capital totalmente público, mesmo que de entes federativos ou pessoas administrativas diferentes.
- b. Sociedades de Economia Mista: capital público e privado, de forma conjugada. A maioria do capital votante (ações com direito a voto) deve ser necessariamente



público, o que confere à pessoa política ou administrativa o poder de controlar a sociedade de economia mista.

2. Foro judicial competente para dirimir litígios em que seja parte uma empresa estatal:

- a. Empresa pública federal: Justiça Federal (CF/88, art. 109, inciso I).
- b. Sociedade de economia mista federal: Justiça Estadual¹⁰. Se a União intervier na causa como assistente ou oponente, o foro passa a ser a Justiça Federal¹¹.
- c. Estatal estadual ou municipal: Justiça Estadual.
- d. Ações judiciais sobre relações trabalhistas envolvendo empregados de estatais (de qualquer esfera governamental): Justiça do Trabalho.

Gabarito: Letra E.

41. (CEBRASPE/2023/TJ-ES/Analista Judiciário - Apoio Especializado) No que diz respeito à organização administrativa e à administração direta e indireta, julgue o item a seguir.

De acordo com a jurisprudência do STF, é vedada autorização legislativa genérica para a criação de subsidiárias de entidades da administração indireta.

Comentários

O STF já proferiu o seguinte entendimento na ADI 1.649/DF:

É dispensável a autorização legislativa para a criação de empresas subsidiárias, desde que haja previsão para esse fim na própria lei que instituiu a empresa de economia mista matriz, tendo em vista que a lei criadora é a própria medida autorizadora.

Veja que o entendimento é que se houver previsão de criação de subsidiárias no ato que criou a empresa estatal matriz, ainda que de forma genérica, é dispensável a autorização legislativa específica. Logo, a questão está errada.

Gabarito: Errado.

¹⁰ Súmula STF 556: "É competente a Justiça Comum para julgar as causas em que é parte sociedade de economia mista".

¹¹ Súmula STF 517: "As sociedades de economia mista só têm foro na Justiça Federal, quando a União intervém como assistente ou oponente".



42. (CEBRASPE/2023/TJ-ES/Analista Judiciário - Judiciária - Comissário da Infância e da Juventude) Julgue o item subsequente, referente aos serviços públicos, à organização administrativa, à improbidade e às licitações.

A CF veda expressamente que as empresas públicas e as sociedades de economia mista gozem de privilégios fiscais não extensivos às empresas do setor privado.

Comentários

É o que prevê o § 2º do artigo 173 da Constituição Federal:

Art. 173. Ressalvados os casos previstos nesta Constituição, a exploração direta de atividade econômica pelo Estado só será permitida quando necessária aos imperativos da segurança nacional ou a relevante interesse coletivo, conforme definidos em lei.

(...)

§ 2º As empresas públicas e as sociedades de economia mista não poderão gozar de privilégios fiscais não extensivos às do setor privado.

Importante a ressalva de que tal restrição é em relação às empresas estatais que atuam na exploração de atividade econômica. Existem casos, como da Empresa Brasileira de Correios e Telégrafos - ECT, que possuem certos benefícios por prestarem serviço público. No exemplo citado, a ECT tem como impenhoráveis os bens diretamente afetos ao serviço público prestado¹².

Gabarito: Certo.

43. (CEBRASPE/2015/STJ/AJAA) A respeito da organização administrativa do Estado e do ato administrativo, julgue o item a seguir.

O simples fato de o poder público passar a deter a maioria do capital social de uma empresa privada a transforma em sociedade de economia mista, independentemente de autorização legal.

Comentários

A criação de sociedade de economia mista depende de autorização legal, nos termos do art. 37, inciso XIX, da CF/1988:

¹² STF - RE 220.906



Art. 37. (...)

XIX - somente por lei específica poderá ser criada autarquia e autorizada a instituição de empresa pública, de sociedade de economia mista e de fundação, cabendo à lei complementar, neste último caso, definir as áreas de sua atuação;

Gabarito: Errado.

44. (CEBRASPE/2015/TRE RS) No que se refere à administração pública direta e indireta, às entidades paraestatais e ao controle dos atos da administração pública, julgue a assertiva a seguir.

Embora a sociedade de economia mista esteja vinculada aos fins definidos na lei que autorizou sua criação, é possível a alteração de seus objetivos mediante ato do Poder Executivo, devidamente aprovado na forma prevista em seus estatutos.

Comentários

A alteração dos objetivos da sociedade de economia mista, em simetria com a forma que os definiu, deve ser feita por lei, não por ato do Poder Executivo. Nesse sentido, o art. 173, § 1º, da CF/1988:

Art. 173. Ressalvados os casos previstos nesta Constituição, a exploração direta de atividade econômica pelo Estado só será permitida quando necessária aos imperativos da segurança nacional ou a relevante interesse coletivo, conforme definidos em lei.

§ 1º A lei estabelecerá o estatuto jurídico da empresa pública, da sociedade de economia mista e de suas subsidiárias que explorem atividade econômica de produção ou comercialização de bens ou de prestação de serviços, dispondo sobre:

Gabarito: Errado.

45. (CEBRASPE/2013/TJDFT) Acerca das autarquias, empresas públicas e sociedades de economia mista, julgue o item a seguir.

As sociedades de economia mista podem revestir-se de qualquer das formas em direito admitidas, a critério do poder público, que procede à sua criação.

Comentários



As sociedades de economia mista devem sempre ser S.A. (sociedade anônima), as empresas públicas é que podem assumir qualquer das formas em direito admitidas.

Gabarito: Errado.

46. (CEBRASPE/2013/TJDFT/AJAJ) Em relação ao direito administrativo, julgue o item a seguir.

Pertence à justiça federal a competência para julgar as causas de interesse das empresas públicas, dado o fato de elas prestarem serviço público, ainda que detenham personalidade jurídica de direito privado.

Comentários

A competência para julgamento das causas de interesse das empresas pública é da justiça federal, mas a questão erra ao apresentar a ideia de que todas as empresas públicas prestam serviço público, pois há empresas públicas que exploram atividades econômicas, como a Caixa Econômica Federal.

Gabarito: Errado.

47. (CEBRASPE/2017/SEDF) Em relação aos princípios da administração pública e à organização administrativa, julgue o item que se segue.

Por terem personalidade jurídica de direito privado, as sociedades de economia mista não se subordinam hierarquicamente ao ente político que as criou. Exatamente por isso elas não sofrem controle pelos tribunais de contas.

Comentários

As sociedades de economia mista realmente não se subordinam hierarquicamente ao ente que as criou, porém, sofrem controle finalístico ministerial.

Além disso, sofrem sim controle pelo tribunal de contas, nos termos do art. 71, incisos II e IV da CF/88:

Art. 71. O controle externo, a cargo do Congresso Nacional, será exercido com o auxílio do Tribunal de Contas da União, ao qual compete:

(...)



*II - julgar as contas dos administradores e demais responsáveis por dinheiros, bens e valores públicos da administração direta e **indireta**, incluídas as fundações e sociedades instituídas e mantidas pelo Poder Público federal, e as contas daqueles que derem causa a perda, extravio ou outra irregularidade de que resulte prejuízo ao erário público;*

(...)

IV - realizar, por iniciativa própria, da Câmara dos Deputados, do Senado Federal, de Comissão técnica ou de inquérito, inspeções e auditorias de natureza contábil, financeira, orçamentária, operacional e patrimonial, nas unidades administrativas dos Poderes Legislativo, Executivo e Judiciário, e demais entidades referidas no inciso II;

Gabarito: Errado.

48. (CEBRASPE/2018/SEFAZ-RS/Auditor do Estado) Assinale a opção que apresenta característica comum às sociedades de economia mista e às empresas públicas.

- a) Estão sujeitas ao regime de precatórios, como regra.
- b) Não gozam de privilégios fiscais não extensíveis ao setor privado.
- c) Não precisam realizar procedimento licitatório, a fim de viabilizar a atuação no mercado competitivo.
- d) São criadas por lei.
- e) Não estão sujeitas à fiscalização dos tribunais de contas.

Comentários

Vamos analisar item por item:

Letra A - **Incorreta**. Muito embora, conforme o julgado abaixo, o STJ tenha entendido ser possível a sujeição ao regime de precatórios, não se trata da regra geral, mas de exceção:

É aplicável o regime dos precatórios às sociedades de economia mista prestadoras de serviço público próprio do Estado e de natureza não concorrencial. STF. Plenário. ADPF 387/PI, Rel. Min. Gilmar Mendes, julgado em 23/3/2017 (Info 858).

Letra B - **Correta**, nos termos do art. 173, § 2º, da Constituição Federal:



Art. 173. (...)

§ 2º As empresas públicas e as sociedades de economia mista não poderão gozar de privilégios fiscais não extensivos às do setor privado.

Letra C - **Incorreta**, a CF exige que tais entidades realizem licitação:

Art. 37. A administração pública direta e **indireta** de qualquer dos Poderes da União, dos Estados, do Distrito Federal e dos Municípios obedecerá aos princípios de legalidade, impessoalidade, moralidade, publicidade e eficiência e, também, ao seguinte:

(...)

XXI - ressalvados os casos especificados na legislação, as obras, serviços, compras e alienações serão contratados mediante processo de **licitação pública** que assegure igualdade de condições a todos os concorrentes, com cláusulas que estabeleçam obrigações de pagamento, mantidas as condições efetivas da proposta, nos termos da lei, o qual somente permitirá as exigências de qualificação técnica e econômica indispensáveis à garantia do cumprimento das obrigações.

Art. 173. (...)

§ 1º A lei estabelecerá o estatuto jurídico da empresa pública, da sociedade de economia mista e de suas subsidiárias que explorem atividade econômica de produção ou comercialização de bens ou de prestação de serviços, dispondo sobre:

(...)

III - **licitação** e contratação de obras, serviços, compras e alienações, observados os princípios da administração pública;

Letra D - **Incorreta**, pois a lei autoriza a criação delas, mas não as cria.

CF, Art. 37. (...)

XIX - somente por lei específica poderá ser criada autarquia e **autorizada** a instituição de empresa pública, de sociedade de economia mista e de fundação, cabendo à lei complementar, neste último caso, definir as áreas de sua atuação;

Letra E - **Incorreta**, haja vista que, assim como a administração direta, as entidades integrantes da administração indireta estão sujeitas à fiscalização dos tribunais de contas.



Gabarito: Letra B

49. (CEBRASPE/2023/PM-SC/Oficial Policial Militar) Conforme a jurisprudência do Supremo Tribunal Federal (STF), a transferência do controle de subsidiárias e controladas das sociedades de economia mista

a) não é admitida pela Constituição Federal de 1988, porquanto o Estado não pode abrir mão da exploração de atividade econômica que lhe foi outorgada;

b) não está condicionada à anuência do Poder Legislativo, desde que garantida a competitividade entre os potenciais interessados e observados os princípios da administração pública constantes da Constituição Federal de 1988, mas exige a realização de processo licitatório;

c) não está condicionada à anuência do Poder Legislativo nem exige a realização de processo licitatório, desde que garantida a competitividade entre os potenciais interessados e observados os princípios da administração pública constantes da Constituição Federal de 1988;

d) está condicionada à anuência do Poder Legislativo, mas não exige a realização de processo licitatório, desde que garantida a competitividade entre os potenciais interessados e observados os princípios da administração pública constantes da Constituição Federal de 1988;

e) está condicionada à anuência do Poder Legislativo bem como exige a realização de processo licitatório.

Comentários

Para responder à questão é necessário o conhecimento da jurisprudência firmada pelo STF na ADI 5624/DF:

I – A alienação do controle acionário de empresas públicas e sociedades de economia mista exige autorização legislativa e licitação pública.

II – A transferência do controle de subsidiárias e controladas não exige a anuência do Poder Legislativo e poderá ser operacionalizada sem processo de licitação pública, desde que garantida a competitividade entre os potenciais interessados e observados os princípios da administração pública constantes do art. 37 da Constituição da República.

III – Medida cautelar parcialmente referendada pelo Plenário do Supremo Tribunal Federal.



Vamos agora analisar as alternativas:

Letra A - **incorreta**. Pelo contrário, é possível a transferência do controle das subsidiárias e controladas.

Letra B - **incorreta**. Não é necessário o processo licitatório para que ocorra.

Letra C - **correta**. Exatamente o que prevê a jurisprudência acima.

Letra D - **incorreta**. Não se exige a anuência do Poder Legislativo.

Letra E - **incorreta**. Não se exige processo licitatório, tampouco a anuência do Poder Legislativo.

Gabarito: Letra C.

Sociedade de economia mista

50. (CEBRASPE/2023/Polícia Científica - AL/Auxiliar de Perícia) Acerca das sociedades de economia mista, do poder de polícia e das licitações, julgue o item a seguir.

Embora sejam entidades de direito privado, as sociedades de economia mista também são regidas por normas de direito público.

Comentários

As empresas estatais, sociedades de economia mista e empresas públicas se sujeitam a algumas normas de direito público, como as seguintes regras constitucionais: necessidade de autorização legal para sua instituição (art. 37, inciso XIX); sujeição ao controle do Tribunal de Contas (art. 71) e do Poder Legislativo (art. 49, inciso X); exigência de concurso público para admissão de seus empregados (art. 37, inciso II) etc.

Caso sejam prestadoras de serviço público, as estatais são regidas predominantemente pelo direito público (regime jurídico administrativo), em razão da titularidade do serviço ser do Estado. Logo a afirmativa está correta, pois as sociedades de economia mista são também regidas pelas normas de direito público, embora sejam entidades de direito privado.

Gabarito: Certo.



QUESTIONÁRIO DE REVISÃO E APERFEIÇOAMENTO

A ideia do questionário é elevar o nível da sua compreensão no assunto e, ao mesmo tempo, proporcionar uma outra forma de revisão de pontos importantes do conteúdo, a partir de perguntas que exigem respostas subjetivas.

São questões um pouco mais desafiadoras, porque a redação de seu enunciado não ajuda na sua resolução, como ocorre nas clássicas questões objetivas.

O objetivo é que você realize uma autoexplicação mental de alguns pontos do conteúdo, para consolidar melhor o que aprendeu ;)

Além disso, as questões objetivas, em regra, abordam pontos isolados de um dado assunto. Assim, ao resolver várias questões objetivas, o candidato acaba memorizando pontos isolados do conteúdo, mas muitas vezes acaba não entendendo como esses pontos se conectam.

Assim, no questionário, buscaremos trazer também situações que ajudem você a conectar melhor os diversos pontos do conteúdo, na medida do possível.

É importante frisar que não estamos adentrando em um nível de profundidade maior que o exigido na sua prova, mas apenas permitindo que você compreenda melhor o assunto de modo a facilitar a resolução de questões objetivas típicas de concursos, ok?

Nosso compromisso é proporcionar a você uma revisão de alto nível!

Vamos ao nosso questionário:

Perguntas

1. Quem são os sujeitos que desempenham a atividade administrativa do Estado?
2. Qual o conceito de "entidade"?
3. Qual o conceito de "órgão"?
4. Qual a diferença entre órgão e entidade?
5. Qual a diferença entre entidade política e entidade administrativa?
6. O que é a centralização da atividade administrativa?
7. O que é a descentralização da atividade administrativa? Quais os tipos de descentralização? Quais as suas características?
8. O que é a desconcentração da atividade administrativa?
9. O que os processos de descentralização e de desconcentração possuem em comum?



10. O que é o processo de centralização e de concentração? O que possuem em comum?
11. Qual o conceito de Administração Direta?
12. Qual a composição da Administração Direta?
13. Quais são as teorias que buscam explicar as relações do Estado com seus agentes? O que essas teorias preceituam? Qual é a mais aceita atualmente?
14. Como se dá a criação e a extinção de órgãos da Administração Direta?
15. Os órgãos públicos possuem capacidade processual?
16. Como podem ser classificados os órgãos públicos?
17. Qual o conceito de Administração Indireta?
18. Qual a composição da Administração Indireta?
19. Qual a ideia subjacente à descentralização administrativa?
20. Quais os principais pontos em comum entre as entidades da Administração Indireta?
21. Quais as principais diferenças entre as entidades da Administração Indireta?
22. O que caracteriza a supervisão ministerial sobre as entidades da administração indireta?
23. Quais são os aspectos sobre os quais se distribui a supervisão ministerial?
24. Qual o conceito de autarquia?
25. Como se dá a criação e a extinção das autarquias?
26. Quando ocorre o início da personalidade jurídica das autarquias?
27. Qual a natureza jurídica das atividades desempenhadas pelas autarquias?
28. A que regime jurídico se submetem as autarquias?
29. Quais as principais prerrogativas aplicáveis às autarquias?
30. Qual o entendimento do STF com relação à OAB? Ela integra a administração indireta da União?
31. O que são autarquias de regime especial?
32. Qual a natureza jurídica do patrimônio das autarquias?
33. O pessoal das autarquias sujeita ao regime estatutário ou ao contratual trabalhista?
34. Como ocorre a nomeação dos dirigentes das autarquias?
35. Qual o foro competente para o processamento e julgamento das causas que envolvem autarquias?
36. Qual o conceito de fundação pública?
37. Considere a seguinte assertiva: "as fundações públicas, ao contrário das privadas, não possuem finalidade lucrativa". Ela está correta? Comente.



38. Considere a seguinte assertiva: "as fundações públicas são criadas pelo Estado, a partir de patrimônio público, enquanto as privadas são criadas por uma pessoa privada, a partir de patrimônio privado". Ela está correta? Comente.
39. É possível a instituição, pelo poder público, de fundações públicas de direito público? Explique.
40. Qual diferença entre uma autarquia e uma fundação autárquica?
41. Como se dá a instituição e a extinção das fundações públicas?
42. Qual o regime jurídico aplicável às fundações públicas?
43. Qual a natureza dos bens do patrimônio das fundações públicas?
44. Qual o regime de pessoal a que estão submetidas as fundações públicas?
45. Como se dá o controle do Ministério Público sobre as fundações públicas?
46. Qual o foro judicial competente para dirimir litígios em que seja parte uma fundação pública?
47. Qual o conceito de empresa pública?
48. Qual o conceito de sociedade de economia mista?
49. Como se dá a instituição e a extinção de empresas estatais?
50. O que são subsidiárias das empresas estatais?
51. As subsidiárias fazem parte da Administração Pública?
52. A criação de subsidiárias de entidades da administração indireta depende de autorização em lei? E a participação de tais entidades em empresas privadas? A autorização precisa se dar em cada caso? Qual o entendimento do STF sobre o assunto?
53. Quais são as atividades desenvolvidas pelas empresas estatais?
54. Qual o regime jurídico que estão submetidas as empresas estatais? Há previsão de estatuto para disciplinar o assunto?
55. Qual a natureza do patrimônio das empresas estatais?
56. Qual o regime de pessoal a que estão submetidas as empresas estatais?
57. Explique a questão da falência e da execução das empresas estatais.
58. Qual a forma jurídica das empresas estatais?
59. Como é a composição do capital das empresas estatais?
60. Qual o foro judicial competente para dirimir litígios em que seja parte uma empresa estatal?
61. O que são agências executivas?
62. O que são agências reguladoras?
63. Qual a natureza das atividades realizadas pelas agências reguladoras?



64. As decisões das agências reguladoras podem ser reapreciadas pelo ministério supervisor?
65. Quais as características do poder normativo das agências reguladoras?
66. Qual o procedimento de nomeação dos dirigentes das agências reguladoras?
67. É possível a celebração de contrato de gestão entre uma agência reguladora e o Poder Público?
68. As agências reguladoras se submetem aos controles judicial ou legislativo?
69. É possível a desqualificação de uma agência reguladora?

Perguntas com respostas

1. Quem são os sujeitos que desempenham a atividade administrativa do Estado?

Órgãos públicos, entidades públicas e agentes públicos.

2. Qual o conceito de "entidade"?

"Unidade de atuação dotada de personalidade jurídica" (art. 1º, § 2º, inciso II da Lei 9.784/1999).
Uma entidade é uma pessoa jurídica, pública ou privada, abrangendo tanto as entidades políticas, como as entidades administrativas.

3. Qual o conceito de "órgão"?

"Unidade de atuação integrante da estrutura da Administração direta e da estrutura da Administração indireta" (art. 1º, § 2º, inciso I da Lei 9.784/1999).

O órgão não possui personalidade jurídica própria – é um elemento despersonalizado, um "centro de competência".

4. Qual a diferença entre órgão e entidade?

Basicamente, a entidade possui personalidade jurídica própria, enquanto o órgão não (é um elemento despersonalizado).

5. Qual a diferença entre entidade política e entidade administrativa?

Basicamente, a entidade política possui autonomia política e autonomia administrativa, enquanto a entidade administrativa possui somente autonomia administrativa.

6. O que é a centralização da atividade administrativa?

É o desempenho direto, por parte do Estado, das tarefas a ele incumbidas, por intermédio de órgãos e agentes administrativos que compõem sua estrutura.

7. O que é a descentralização da atividade administrativa? Quais os tipos de descentralização? Quais as suas características?

É o desempenho indireto de tarefas incumbidas ao Poder Público, por intermédio de outras pessoas físicas ou jurídicas, sem relação de hierarquia ou subordinação.



A descentralização pode ser política ou administrativa.

I) Descentralização política: criação de uma entidade política para o exercício de competências próprias. Ex: criação de Estados e Municípios.

II) Descentralização administrativa: o poder central transfere parcela de suas atribuições a outra entidade.

A descentralização administrativa pode ser classificada em três modalidades:

a) Descentralização por serviços, funcional, técnica ou por outorga: se verifica quando uma entidade política (União, Estados, DF e Municípios), mediante lei (em sentido formal), cria (ou autoriza a criação de) uma nova pessoa jurídica (de direito público ou privado) e a ela atribui a titularidade e a execução de determinado serviço público, o que lhe confere independência em relação à pessoa que a criou.

A descentralização por serviços é a que ocorre na criação das entidades da administração indireta.

b) Descentralização por colaboração ou delegação: ocorre quando, por meio de contrato ou ato unilateral - não é necessária a edição de lei formal - o Estado transfere apenas a execução de determinado serviço público a uma pessoa jurídica de direito privado, previamente existente, conservando o Poder Público a titularidade do serviço.

A descentralização por colaboração é a que ocorre nas concessões, permissões ou autorizações de serviços públicos.

c) Descentralização territorial ou geográfica: ocorre quando uma entidade local, geograficamente delimitada, dotada de personalidade jurídica própria, de direito público, possui capacidade administrativa genérica (ou seja, não regida pelo princípio da especialidade, como ocorre no caso das entidades da Administração Indireta) para exercer a totalidade ou a maior parte dos encargos públicos de interesse da coletividade.

A descentralização territorial é a que ocorre nos Estados unitários. No Brasil, pode ocorrer atualmente na hipótese de vir a ser criado algum Território Federal (art. 18, § 2º da CF/88).

8. O que é a desconcentração da atividade administrativa?

É uma técnica administrativa de distribuição interna de atribuições, na qual a entidade se desmembra em órgãos para melhorar sua organização estrutural com vistas a aprimorar o desempenho.

A atividade administrativa continua sendo exercida pela mesma pessoa jurídica, já que o órgão resultante da desconcentração é desprovido de personalidade jurídica própria.

O órgão resultante da desconcentração se subordina aos órgãos de maior hierarquia na estrutura organizacional.

9. O que os processos de descentralização e de desconcentração possuem em comum?



Ambos possuem fisionomia ampliativa, pois importam na repartição de atribuições.

10. O que é o processo de centralização e de concentração? O que possuem em comum?

A centralização ocorre quando o Estado retoma a execução direta do serviço, depois de ter transferido sua execução a outra pessoa.

Por sua vez, na concentração, dois ou mais órgãos internos são agrupados em apenas um, que passa a ter natureza de órgão concentrador.

Ambos os processos possuem em comum a fisionomia restritiva, pois importam na agregação de atribuições no Estado.

11. Qual o conceito de Administração Direta?

É o conjunto de órgãos que integram as pessoas políticas do Estado (União, Estados, DF e Municípios), aos quais foi atribuída a competência para o exercício de atividades administrativas, de forma centralizada.

12. Qual a composição da Administração Direta?

A Administração Direta Federal é composta pelos “serviços integrados na estrutura administrativa da Presidência da República e dos Ministérios” (art. 4º, inciso I do Decreto Lei 200/1967).

É importante destacar que compõem, ainda, a Administração Direta da União os órgãos dos demais Poderes e do Ministério Público pertencentes à esfera federal.

Nas esferas estadual, distrital e municipal, deve ser observado a simetria com a esfera federal (lembrando que nos Municípios não há Poder Judiciário nem Ministério Público próprio).

13. Quais são as teorias que buscam explicar as relações do Estado com seus agentes? O que essas teorias preceituam? Qual é a mais aceita atualmente?

Teoria do mandato, teoria da representação e teoria do órgão.

a) Teoria do mandato: agentes eram vistos mandatários do Estado. Críticas sofridas: não explicava como o Estado poderia outorgar o mandato, já que não possui vontade própria.

b) Teoria da representação: agentes eram considerados representantes do Estado, equiparados à figura do tutor ou curador das pessoas incapazes. Críticas sofridas: equiparar o Estado ao incapaz que, ao contrário daquele, não possui capacidade para designar representante para si mesmo, bem como porque, da mesma forma que a teoria do mandato, permitia ao mandatário ou ao representante ultrapassar os poderes da representação sem que o Estado respondesse por esses atos perante terceiros prejudicados.

c) Teoria do órgão: mais aceita atualmente. Entende-se que a pessoa jurídica manifesta sua vontade por meio dos órgãos que a compõem. Estes, por sua vez, são compostos de agentes. Assim, quando os agentes agem, é como se o próprio Estado o fizesse. Há substituição da ideia de representação pela de imputação: ao invés de considerar que o Estado outorga a



responsabilidade ao agente, passou-se a considerar que os atos praticados por seus órgãos, por meio da manifestação de vontade de seus agentes, são imputados ao Estado.

14. Como se dá a criação e a extinção de órgãos da Administração Direta?

Por meio de lei em sentido formal.

Na verdade, especificamente no âmbito do Poder Legislativo, o autor José dos Santos Carvalho Filho entende que a criação e a extinção de seus órgãos, bem como as normas sobre sua organização e funcionamento não dependem de lei, mas tão somente de atos administrativos praticados pelas respectivas Casas (CF/88, art. 51, IV e art. 52, XIII).

Entretanto, para fins de prova, é recomendável que seja adotado a regra geral de que os órgãos públicos necessitam de lei para serem criados. Somente se o examinador abordar de forma expressa o caso específico do Poder Legislativo, recomendamos ao candidato que considere o entendimento de José dos Santos Carvalho Filho.

15. Os órgãos públicos possuem capacidade processual?

Em regra, não, porque não possuem personalidade jurídica – a capacidade, em regra, é da própria entidade a quem pertencem.

Exceções:

a) a jurisprudência reconhece a capacidade processual de certos órgãos públicos autônomos e independentes para a impetração de mandado de segurança na defesa de suas prerrogativas e competências (só neste tipo de caso), quando violadas por ato de outro órgão.

b) o Código de Defesa do Consumidor, em seu artigo 82, inciso III, dispõe que são legitimados para promover a liquidação e execução de indenização “as entidades e órgãos da administração pública, direta ou indireta, ainda que sem personalidade jurídica, especificamente destinados à defesa dos interesses e direitos protegidos por este Código”.

16. Como podem ser classificados os órgãos públicos?

I - Quanto à **estrutura**:

- a) Órgãos simples ou unitários: não possuem subdivisões em sua estrutura interna.
- b) Órgãos compostos: reúnem em sua estrutura diversos órgãos menores, subordinados hierarquicamente, como resultado da desconcentração.

Quanto à atuação **funcional**:

- a) Órgãos singulares ou unipessoais: suas decisões dependem da atuação isolada de um único agente, seu chefe e representante. Ex: Presidência da República, cujas decisões são tomadas pelo Presidente.
- b) Órgãos colegiados ou pluripessoais: sua atuação e decisões são tomadas pela manifestação conjunta de seus membros. Ex: Congresso Nacional, Supremo Tribunal Federal.



II - Quanto à **posição estatal**

a) Órgãos independentes: previstos diretamente na Constituição Federal, representando os três Poderes, nas esferas federal, estadual e municipal, não sendo subordinados hierarquicamente a agentes políticos. Exemplo: Presidência da República, Câmara dos Deputados, Senado Federal, STF, STJ e demais tribunais, bem como seus simétricos nas demais esferas da Federação. Incluem-se ainda o Ministério Público da União e o do Estado e os Tribunais de Contas da União, dos Estados e dos Municípios.

b) Órgãos autônomos: se situam na cúpula da Administração, logo abaixo dos órgãos independentes, auxiliando-os diretamente. Possuem ampla autonomia administrativa, financeira e técnica, mas não independência. Caracterizam-se como órgãos diretivos. Ex: os Ministérios, as Secretarias de Estado etc.

c) Órgãos superiores: possuem atribuições de direção, controle e decisão, mas sempre estão sujeitos ao controle hierárquico de uma instância mais alta. Não têm nenhuma autonomia, seja administrativa seja financeira. Exemplo: Procuradorias, Coordenadorias, Gabinetes.

d) Órgãos subalternos: exercem atribuições de mera execução, com reduzido poder decisório, estando sempre subordinados a vários níveis hierárquicos superiores. Exemplo: seções de expediente, de pessoal, de material etc.

III - **Órgãos burocráticos**: estão a cargo de uma só pessoa física ou de várias pessoas ordenadas numa estrutura hierárquica vertical (ex: uma Diretoria, em que existe um diretor e várias pessoas a ele ligadas). Fazem contraponto aos órgãos colegiados, que são formados por várias pessoas físicas ordenadas horizontalmente, ou seja, em uma relação de coordenação, e não de hierarquia.

IV - **Órgãos ativos, consultivos ou de controle**: possuem como função primordial, respectivamente, o desenvolvimento de uma administração ativa, de uma atividade consultiva ou de controle sobre outros órgãos.

17. Qual o conceito de Administração Indireta?

Conjunto de pessoas jurídicas (desprovidas de autonomia política) que, vinculadas à Administração Direta, têm a competência para o exercício de atividades administrativas, de forma descentralizada.

18. Qual a composição da Administração Indireta?

De acordo com Hely Lopes Meireles, a administração indireta é constituída dos serviços atribuídos a pessoas jurídicas diversas da União, de direito público ou de direito privado, vinculadas a um órgão da Administração Direta, mas administrativa e financeiramente autônomas.

Nos termos do art. 4º do Decreto Lei 200/196714, a Administração Indireta compreende as seguintes categorias de entidades, todas dotadas de personalidade jurídica própria:



- Autarquias.
- Empresas Públicas.
- Sociedades de Economia Mista.
- Fundações Públicas.

A Administração Indireta contempla, ainda, os consórcios públicos de direito público, constituídos sob a forma de associações públicas (art. 6º, inciso I e § 1º da Lei 11.107/2005).

19. Qual a ideia subjacente à descentralização administrativa?

Busca pela eficiência no desempenho das atividades estatais, notadamente em razão da autonomia administrativa, gerencial e financeira, bem como da disponibilidade de pessoal especializado com que contam as entidades da Administração Indireta.

20. Quais os principais pontos em comum entre as entidades da Administração Indireta?

As autarquias, fundações públicas, empresas públicas e sociedades de economia mista apresentam três pontos em comum: necessidade de lei específica para serem criadas, personalidade jurídica própria e patrimônio próprio.

Além disso, se submetem ao princípio da especialização (devem ser instituídas para servir a uma finalidade específica).

21. Quais as principais diferenças entre as entidades da Administração Indireta?

Finalidade para as quais são criadas: as autarquias são indicadas para o desempenho de atividades típicas de Estado; as fundações públicas, para o desempenho de atividades de utilidade pública; e as empresas públicas e sociedades de economia mista, para a exploração de atividades econômicas.

Natureza jurídica das entidades: as autarquias são pessoas jurídicas de direito público; as empresas públicas e sociedades de economia mista são pessoas jurídicas de direito privado; já as fundações podem ser tanto de direito público quanto de direito privado.

Criação e instituição das entidades: a criação de autarquias (por serem pessoas de direito público) se dá mediante lei específica, diferentemente do que ocorre para as sociedades de economia mista e empresas públicas (por serem pessoas de direito privado), que necessitam de uma lei que autorize a sua instituição (art. 37, XIX da CF/88).

Assim, enquanto para as autarquias a lei específica já as institui diretamente, para as sociedades de economia mista e empresas públicas a lei específica tem o papel de autorizar sua instituição, devendo ainda outras providências serem tomadas para a criação da personalidade jurídica, notadamente o registro no órgão competente.

Já com relação às fundações, se forem de direito público, sua criação e instituição obedece à mesma regra das autarquias (lei específica, somente); se forem de direito privado, às mesmas



regras das sociedades de economia mista e empresas públicas (lei específica autorizadora + registro no órgão competente).

Como na maioria das vezes as entidades a serem criadas compõem a Administração Indireta do Poder Executivo, a lei específica de sua instituição ou autorização de sua instituição será de iniciativa privativa do chefe do Poder Executivo (CF/88, art. 61, § 1º, inciso II, alínea "e").

Entretanto, se a entidade a ser criada ou extinta excepcionalmente se vincular ao Poder Legislativo ou Judiciário, a iniciativa da lei específica será do respectivo chefe de Poder.

22. O que caracteriza a supervisão ministerial sobre as entidades da administração indireta?

É o controle finalístico, sem subordinação, realizado pela administração direta sobre a indireta.

23. Quais são os aspectos sobre os quais se distribui a supervisão ministerial?

Controle político, pelo qual os dirigentes das entidades da administração indireta são escolhidos e nomeados pela autoridade competente da administração direta, razão por que exercem eles função de confiança.

Controle institucional, que obriga a entidade a caminhar sempre no sentido dos fins para os quais foi criada.

Controle administrativo, que permite a fiscalização dos agentes e das rotinas administrativas da entidade.

Controle financeiro, pelo qual são fiscalizados os setores financeiro e contábil da entidade.

24. Qual o conceito de autarquia?

Autarquia é pessoa jurídica de direito público, criada por lei, com capacidade de autoadministração, para o desempenho de serviço público descentralizado, mediante controle administrativo exercido nos termos da lei (Di Pietro).

Já o Decreto-Lei 200/1967, em seu art. 5º, conceitua autarquia como o serviço autônomo, criado por lei, com personalidade jurídica, patrimônio e receita próprios, para executar atividades típicas da Administração Pública, que requeiram, para seu melhor funcionamento, gestão administrativa e financeira descentralizada.

25. Como se dá a criação e a extinção das autarquias?

A criação de autarquias depende apenas da edição de uma lei específica (CF/88, art. 37, inciso XIX).

A extinção depende também apenas da edição de uma lei específica, em razão do princípio da simetria das formas jurídicas.

26. Quando ocorre o início da personalidade jurídica das autarquias?

A partir da entrada em vigor da lei específica que cria a autarquia, salvo se esta lei criar outras exigências ou condições.



27. Qual a natureza jurídica das atividades desempenhadas pelas autarquias?

Como regra, atividades próprias e típicas de Estado, sem caráter econômico.

28. A que regime jurídico se submetem as autarquias?

Ao regime jurídico de direito público, em razão de possuírem personalidade de direito público. As autarquias possuem as prerrogativas e sujeições características do regime jurídico-administrativo, inerentes às pessoas jurídicas de direito público de natureza política (União, Estados, DF e Municípios).

Em regra, os atos que praticam são atos administrativos, contando, portanto, com todos os seus atributos - presunção de legitimidade ou veracidade, imperatividade, exigibilidade ou coercibilidade e autoexecutoriedade.

Ainda, as autarquias devem realizar licitação pública para efetuarem suas contratações, ressalvados os casos especificados na legislação (art. 37, inciso XXI da CF/88).

Além disso, os contratos celebrados pelas autarquias também são, em regra, contratos administrativos (alguns poucos podem ser de natureza eminentemente privada), sujeitos ao mesmo regime jurídico aplicável aos contratos celebrados pelos órgãos da administração direta.

29. Quais as principais prerrogativas aplicáveis às autarquias?

- a) Prazos processuais em dobro (art. 183, *caput*, do Código de Processo Civil).
- b) Prescrição quinquenal, pela qual as dívidas e direitos em favor de terceiros contra a autarquia prescrevem em cinco anos;
- c) Impenhorabilidade, inalienabilidade e imprescritibilidade de seus bens;
- d) Regime de precatórios para pagamento de dívidas decorrentes de condenações judiciais (art. 100, *caput*, da CF/88).
- e) Possibilidade de inscrição de seus créditos em dívida ativa e a sua respectiva cobrança por meio de execução fiscal (Lei 6.830/1980);
- f) Imunidade tributária sobre o patrimônio, renda ou serviços vinculados a suas finalidades essenciais ou às delas decorrentes (CF/88, art. 150, § 2º).

Pelo teor do dispositivo, esclarecemos que essa imunidade tributária não alcança os bens ou serviços com destinação diversa das finalidades da autarquia, estando sujeitos, portanto, à incidência de impostos;

- g) Não sujeição à falência, sendo o ente federado que a criou subsidiariamente responsável pela insolvência da autarquia.

30. Qual o entendimento do STF com relação à OAB? Ela integra a administração indireta da União?



O STF (ADI 3.026/DF) entende que a OAB é um serviço independente não integrante da Administração Pública. Uma entidade ímpar, *sui generis*, que possui algumas características típicas de uma autarquia (personalidade jurídica de direito público, desempenho de atividade típica de Estado - fiscalização do exercício da advocacia, exercendo poder de polícia e poder disciplinar) mas que não se confunde com um conselho fiscalizador de profissão regulamentada.

31. O que são autarquias de regime especial?

São autarquias dotadas de independência ainda maior que as demais autarquias, em razão de a lei ter-lhes conferido prerrogativas específicas e não aplicáveis às autarquias em geral, como, por exemplo, o mandato fixo e a estabilidade relativa de seus dirigentes.

32. Qual a natureza jurídica do patrimônio das autarquias?

Natureza jurídica de bens públicos (art. 98 do Código Civil).

Por serem públicos, os bens das autarquias gozam das proteções conferidas aos bens públicos em geral: impenhorabilidade, imprescritibilidade, restrições à alienação etc.

33. O pessoal das autarquias sujeita ao regime estatutário ou ao contratual trabalhista?

O pessoal das autarquias se submete ao regime jurídico único aplicável aos servidores da administração direta, em razão da suspensão cautelar da eficácia do art. 39, *caput*, da CF/88, com redação dada pela EC 19/98, por parte do STF (ADI 2135/DF), que resultou no retorno da vigência da redação original do dispositivo.

34. Como ocorre a nomeação dos dirigentes das autarquias?

Os dirigentes das autarquias são nomeados pelo chefe do Poder Executivo (art. 84, inciso XXV da CF/88).

No caso de nomeação para ocupação do cargo de Presidente ou diretor do Banco Central do Brasil (lembrar que o BaCen é uma autarquia), a CF/88 exige prévia aprovação do Senado Federal, por voto secreto, após arguição pública (famosa "sabatina") do nome escolhido pelo Presidente da República (art. 52, inciso III, alínea "d" da CF/88).

Além disso, é possível que a exigência de aprovação prévia do futuro dirigente por parte do Senado decorra somente de lei (art. 52, inciso III, alínea "f" da CF/88). Isso ocorre, por exemplo, para a nomeação dos dirigentes das agências reguladoras.

No âmbito dos Estados, DF e Municípios, o STF já pacificou o entendimento, com fulcro no próprio art. 52, inciso III, alínea "f" da CF/88, de que não padece de nenhum vício constitucional que normas locais subordinem a nomeação de dirigentes de autarquias ou fundações públicas à prévia aprovação da Assembleia Legislativa (ADI 2.225/SC).

35. Qual o foro competente para o processamento e julgamento das causas que envolvem autarquias?



No caso das autarquias federais, as causas judiciais devem ser processadas e julgadas pela Justiça Federal. No caso das estaduais e municipais, na Justiça Estadual.

Nos casos de litígios funcionais entre a autarquia e seu pessoal regido pelo regime jurídico único (servidores públicos), a causa deve ser processada pela Justiça Federal (se for autarquia federal) ou pela Justiça Estadual (se for autarquia estadual ou municipal). Se o litígio for entre a autarquia e seu pessoal regido pelo regime trabalhista (empregados públicos), será processado e julgado pela Justiça do Trabalho (seja autarquia federal, estadual ou municipal).

No caso em que a parte seja servidor público estatutário egresso do regime trabalhista por conta da instituição do regime jurídico único, a Justiça do Trabalho será competente para processar e julgar reclamação relativa a vantagens trabalhistas anteriores à instituição daquele regime (súmula 97 do STJ).

Por fim, nos casos em que a Anatel não seja litisconsorte passiva necessária, assistente, nem oponente, compete à Justiça estadual julgar causas entre consumidor e concessionária de serviço público de telefonia (súmula vinculante 27).

36. Qual o conceito de fundação pública?

"Entidade dotada de personalidade jurídica de direito privado, sem fins lucrativos, criada em virtude de autorização legislativa, para o desenvolvimento de atividades que não exijam execução por órgãos ou entidades de direito público, com autonomia administrativa, patrimônio próprio gerido pelos respectivos órgãos de direção, e funcionamento custeado por recursos da União e de outras fontes" (art. 5º, IV do Decreto-Lei 200/1967).

Para Maria Sylvia Di Pietro, fundação instituída pelo poder público é o "patrimônio, total ou parcialmente público, dotado de personalidade jurídica, de direito público ou privado, e destinado, por lei, ao desempenho de atividades do Estado na ordem social, com capacidade de autoadministração e mediante controle da Administração Pública, nos termos da lei¹".

37. Considere a seguinte assertiva: "as fundações públicas, ao contrário das privadas, não possuem finalidade lucrativa". Ela está correta? Comente.

Não, ambas possuem certo objetivo social, sem finalidade lucrativa.

38. Considere a seguinte assertiva: "as fundações públicas são criadas pelo Estado, a partir de patrimônio público, enquanto as privadas são criadas por uma pessoa privada, a partir de patrimônio privado". Ela está correta? Comente.

Está perfeita.

39. É possível a instituição, pelo poder público, de fundações públicas de direito público? Explique.

¹ Di Pietro, 2016, p. 542.



Sim, consoante doutrina majoritária e entendimento do STF (RE 101.126/RJ), embora essa possibilidade não esteja expressa no texto constitucional.

As fundações públicas de direito público são consideradas uma modalidade de autarquia e por isso são também denominadas de “fundações autárquicas” ou “autarquias fundacionais”.

40. Qual diferença entre uma autarquia e uma fundação autárquica?

A autarquia é um serviço público personificado, enquanto que a fundação autárquica é um patrimônio personalizado, destinado a uma finalidade específica, de interesse social.

41. Como se dá a instituição e a extinção das fundações públicas?

Fundações públicas de direito público: instituição mediante lei específica, iniciando sua personalidade com a entrada em vigor dessa lei; extinção também mediante lei.

Fundações públicas de direito privado: autorizada sua instituição por meio de lei, sendo necessário ainda o registro do ato constitutivo para a aquisição de personalidade jurídica; extinção mediante autorização legal.

42. Qual o regime jurídico aplicável às fundações públicas?

Fundações públicas de direito público: regime jurídico-administrativo (o mesmo aplicável às autarquias). Prerrogativas e características que merecem destaque:

- Prazo especial para contestar e recorrer;
- Duplo grau obrigatório de jurisdição;
- Regime de precatórios para pagamento de dívidas decorrentes de condenação judicial (CF/88, art. 100);
- Imunidade tributária recíproca (CF/88, art. 150, inciso VI, alínea “a” e § 2º);
- Praticam atos administrativos;
- Celebram contratos administrativos, precedidos de licitação.

Fundações públicas de direito privado: regime jurídico híbrido, se sujeitando em parte a normas de direito privado e, em outras, a normas de direito público. Prerrogativas e características que merecem destaque:

- Não possuem prazo especial para contestar e recorrer;
- Suas lides não estão sujeitas ao duplo grau obrigatório de jurisdição;
- Não estão submetidos ao regime de precatórios para pagamento de dívidas decorrentes de condenação judicial previsto na CF/88, art. 100;
- Contam, também, com a imunidade tributária recíproca (CF/88, art. 150, inciso VI, alínea “a” e § 2º).
- Praticam, em regra, atos de direito privado;



- Celebram, também, contratos administrativos, precedidos de licitação.

43. Qual a natureza dos bens do patrimônio das fundações públicas?

Fundações públicas de direito público: bens públicos (contam, portanto, com as prerrogativas a eles inerentes).

Fundações públicas de direito privado: bens privados. Entretanto, os bens dessas entidades, quando empregados diretamente na prestação de serviços públicos, podem se sujeitar a regras de direito público (ou seja, possuir prerrogativas dos bens públicos, de forma equiparada).

44. Qual o regime de pessoal a que estão submetidas as fundações públicas?

Fundações públicas de direito público: regime jurídico único, em razão da suspensão cautelar da nova redação do *caput* do art. 39 da CF/88.

Fundações públicas de direito privado: divergência doutrinária – parte entende que deve ser aplicado o regime trabalhista comum (CLT), parte entende que deve ser aplicado o regime jurídico único. É consenso, por outro lado, que as disposições constitucionais sobre pessoal da Administração Pública se aplicam a essas entidades.

45. Como se dá o controle do Ministério Público sobre as fundações públicas?

Embora o código civil imponha ao Ministério Público que vele² pelas fundações (privadas), há divergência doutrinária quanto a necessidade do velamento das fundações públicas pelo *parquet*, uma vez que o controle finalístico já seria realizado via supervisão ministerial.

Por sua vez, o STF já proferiu entendimento no sentido de que o Ministério Público Federal deve realizar o velamento das fundações federais de direito público (ADI 2.794). Nessa lógica, cabe ao Ministério Público o controle de todas as fundações, sejam privadas ou públicas (tanto de direito público, quanto de direito privada), sendo competente para velar pelas fundações estaduais e municipais o MP do estado-membro em que se encontrem, pelas fundações distritais ou MPDFT e, pelas fundações federais (independentemente da localização), o MPF.

46. Qual o foro judicial competente para dirimir litígios em que seja parte uma fundação pública?

Fundações públicas de direito público: se for federal – Justiça Federal; se for estadual ou municipal – Justiça Estadual (RE 215.741/SE).

Fundações públicas de direito privado: a doutrina entende que sempre deve ser a Justiça Estadual. Já a jurisprudência entende que as federais têm foro na Justiça Federal (STJ, CC 37.681/SC e CC 16.397/RJ).

47. Qual o conceito de empresa pública?

Pessoa jurídica de direito privado, integrante da Administração Indireta, criada por autorização legal, sob qualquer forma jurídica adequada a sua natureza, com a finalidade de executar atividades de caráter econômico ou, em algumas situações, serviços públicos³.

² Velar = realizar controle finalístico



48. Qual o conceito de sociedade de economia mista?

Pessoa jurídica de direito privado, integrante da Administração Indireta, criada por autorização legal, sob a forma de sociedade anônima, com controle acionário pertencente ao Poder Público, com a finalidade de executar atividades de caráter econômico ou, em algumas situações, serviços públicos⁴.

49. Como se dá a instituição e a extinção de empresas estatais?

A instituição das estatais se dá por meio de autorização legal e posterior registro de comércio. Do mesmo modo, a extinção das estatais depende de lei autorizadora.

50. O que são subsidiárias das empresas estatais?

Subsidiárias são empresas controladas pelas estatais. Possuem personalidade jurídica própria e sua criação depende também de autorização legislativa (art. 37, inciso XX da CF/88).

Na verdade, em razão da redação do dispositivo acima, também é possível que haja subsidiárias de autarquias e fundações (e não somente de empresas estatais).

51. As subsidiárias fazem parte da Administração Pública?

Não (entendimento doutrinário).

52. A criação de subsidiárias de entidades da administração indireta depende de autorização em lei? E a participação de tais entidades em empresas privadas? A autorização precisa se dar em cada caso? Qual o entendimento do STF sobre o assunto?

Tanto a criação de subsidiárias, quanto a participação em empresas privadas necessitam de autorização legislativa (inciso XX do art. 37 da CF/88).

Apesar do dispositivo falar em autorização legislativa "em cada caso", o STF já proferiu entendimento de que "é dispensável a autorização legislativa para a criação de empresas subsidiárias, desde que haja previsão para esse fim na própria lei que instituiu a empresa de economia mista matriz, tendo em vista que a lei criadora é a própria medida autorizadora" (ADI 1.649/DF. No mesmo sentido, ADI 1.491 MC).

Ou seja, de acordo com o Supremo, a própria lei instituidora da entidade primária pode autorizar a criação de subsidiárias (no plural mesmo) com a previsão do seu objeto de atuação, não sendo necessária uma autorização legal específica para cada subsidiária a ser criada.

53. Quais são as atividades desenvolvidas pelas empresas estatais?

Predominantemente, exploração de atividades econômicas. Nada obstante, podem também prestar serviços públicos.

54. Qual o regime jurídico que estão submetidas as empresas estatais? Há previsão de estatuto para disciplinar o assunto?

³ Carvalho Filho, 2016, p. 525.

⁴ Idem, ibidem.



As estatais possuem personalidade jurídica de direito privado e regime jurídico híbrido.

Caso sejam exploradoras de atividade econômica, se submetem precipuamente ao regime jurídico de direito privado e próprio das empresas privadas. Isso se dá porque o Estado, ao agir na condição de empresário, não pode obter vantagens em detrimento das empresas da iniciativa privada, para que não haja um desequilíbrio no mercado em que atuam (art. 173, § 1º, inciso II da CF/88).

As estatais também se sujeitam, em menor escala, a algumas normas de direito público, como as seguintes regras constitucionais: necessidade de autorização legal para sua instituição (art. 37, inciso XIX); sujeição ao controle do Tribunal de Contas (art. 71) e do Poder Legislativo (art. 49, inciso X); exigência de concurso público para admissão de seus empregados (art. 37, inciso II) etc.

Por outro lado, caso sejam prestadoras de serviço público, as estatais são regidas predominantemente pelo direito público (regime jurídico administrativo), em razão da titularidade do serviço ser do Estado (ou seja, aqui não há livre iniciativa). Em menor grau, essas estatais se sujeitam ao direito privado, até porque os serviços públicos desempenhados pelas estatais são considerados uma espécie de atividade de natureza econômica.

A CF/88 prevê, em seu art. 173, § 1º, a edição de um estatuto jurídico das estatais (e suas subsidiárias) que explorem atividade econômica. Esse estatuto foi recentemente instituído pela Lei 13.303/2016, que “dispõe sobre o estatuto jurídico da empresa pública, da sociedade de economia mista e de suas subsidiárias, abrangendo toda e qualquer empresa pública e sociedade de economia mista da União, dos Estados, do Distrito Federal e dos Municípios que explore atividade econômica de produção ou comercialização de bens ou de prestação de serviços, ainda que a atividade econômica esteja sujeita ao regime de monopólio da União ou seja de prestação de serviços públicos” (art. 1º).

Logo, é importante destacar que o estatuto previsto na Lei 13.303/2016 abrange tanto as estatais que explorem atividade econômica, quanto as que prestem serviço público.

55. Qual a natureza do patrimônio das empresas estatais?

Os bens das estatais são considerados bens privados (não gozam das prerrogativas inerentes aos bens públicos – impenhorabilidade, imprescritibilidade, alienabilidade condicionada etc.).

Para a doutrina, especificamente no que diz respeito às estatais prestadoras de serviços públicos, a parcela de seus bens que estejam afetados diretamente à prestação dos serviços, embora permaneçam sendo considerados bens privados, contam com algumas proteções próprias dos bens públicos⁵.

56. Qual o regime de pessoal a que estão submetidas as empresas estatais?

⁵ Inclusive nesse sentido o STF já decidiu que a Empresa Brasileira de Correios e Telégrafos, por ser empresa pública que presta serviço público, possuem impenhoráveis os bens diretamente afetos ao serviço público prestado (RE 220.906).



Regime trabalhista comum (celetista, regido pela CLT), de emprego público, com vínculo de natureza contratual, sem previsão de estabilidade, embora seja necessária a devida motivação para eventuais atos de demissão.

O ingresso nos quadros das estatais deve, todavia, deve se dar por meio de concurso público (CF/88, art. 37, inciso II).

Com relação aos dirigentes das estatais, quando não oriundos do quadro de pessoal da própria entidade, não são classificados como empregados públicos celetistas (a eles não se aplicam as regras da CLT) e tampouco ocupam cargos em comissão no sentido previsto no dispositivo *supra* – a relação dos dirigentes com a estatal é regida pelo Direito Comercial.

É importante mencionar que não cabe ao Poder Legislativo aprovar previamente o nome dos dirigentes das estatais como condição para que o chefe do Executivo possa nomeá-los⁶ - embora isso seja legítimo para a nomeação de dirigentes de autarquias e fundações.

Por último, destacamos que é cabível mandado de segurança contra ato dos dirigentes de estatais quando praticados na qualidade de autoridade pública (como nas licitações e concursos públicos), mas é incabível nos atos de mera gestão econômica.

57. Explique a questão da falência e da execução das empresas estatais.

O art. 2º, inciso I da Lei 11.101/2005 (que trata da falência e da recuperação judicial) expressamente exclui as estatais (independentemente de seu campo de atribuição) do processo falimentar regido por tal diploma.

58. Qual a forma jurídica das empresas estatais?

Empresas públicas: qualquer configuração admitida no direito.

Sociedades de Economia Mista: necessariamente sociedade anônima.

59. Como é a composição do capital das empresas estatais?

Empresas públicas: capital totalmente público, mesmo que de entes federativos ou pessoas administrativas diferentes.

Sociedades de Economia Mista: capital público e privado, de forma conjugada. A maioria do capital votante (ações com direito a voto) deve ser necessariamente público, o que confere à pessoa política ou administrativa o poder de controlar a sociedade de economia mista.

60. Qual o foro judicial competente para dirimir litígios em que seja parte uma empresa estatal?

Empresa pública federal: Justiça Federal (CF/88, art. 109, inciso I).

Sociedade de economia mista federal: Justiça Estadual⁷. Se a União intervier na causa como assistente ou oponente, o foro passa a ser a Justiça Federal⁸.

⁶ ADI 1.642/MG.

⁷ Súmula STF 556: 'É competente a Justiça Comum para julgar as causas em que é parte sociedade de economia mista'.



Estatal estadual ou municipal: Justiça Estadual.

Ações judiciais sobre relações trabalhistas envolvendo empregados de estatais (de qualquer esfera governamental): Justiça do Trabalho.

61. O que são agências executivas?

“Agência Executiva” é uma qualificação conferida pelo Poder Público a autarquias ou fundações públicas que firmem o contrato de gestão previsto no art. 37, § 8º da CF/88 e possuam um plano estratégico de reestruturação e de desenvolvimento institucional em andamento consoante inciso I do art. 51 da Lei 9.649/1998. Assim, uma agência executiva não é uma nova entidade administrativa.

Com a celebração do contrato de gestão, essas entidades assumem o compromisso de cumprir determinadas metas de desempenho e, por outro lado, possuem sua autonomia gerencial, orçamentária e financeira ampliada (art. 37, § 8º da CF/88).

Destacamos que a qualificação como “agência executiva” é uma faculdade (e não uma obrigação) do Poder Público e é realizada mediante ato do Presidente da República; o contrato de gestão é firmado com o Ministério Supervisor da autarquia ou fundação pública e possuirá periodicidade mínima de um ano.

62. O que são agências reguladoras?

São autarquias altamente especializadas que exercem funções de regulação, controle e fiscalização de atividades econômicas ou da prestação de serviços públicos delegados a pessoas privadas.

Embora não seja obrigatório, geralmente adotam o formato de autarquia em regime especial, o que lhes confere maior autonomia se comparadas às demais autarquias.

Por serem autarquias, pertencem à Adm. Indireta.

63. Qual a natureza das atividades realizadas pelas agências reguladoras?

Exercem função típica de Estado, de natureza administrativa, notadamente a regulação (intervenção indireta) e o exercício do poder de polícia.

64. As decisões das agências reguladoras podem ser reapreciadas pelo ministério supervisor?

Excepcionalmente, sim, para a apreciação da legalidade da decisão, ou quando a agência se distanciar da política de Governo ou, ainda, quando se referir a atividade-meio da entidade – é o chamado “recurso hierárquico impróprio”.

65. Quais as características do poder normativo das agências reguladoras?

Os regulamentos de natureza estritamente técnica expedidos pelas agências reguladoras são conhecidos como regulamentos delegados ou autorizados, porque podem complementar a lei, não se limitando apenas a dar fiel execução a ela. Mesmo assim, esses regulamentos dependem

⁸ Súmula STF 517: “As sociedades de economia mista só têm foro na Justiça Federal, quando a União intervém como assistente ou oponente”.



de prévia autorização legal para sua edição, bem como não podem criar obrigações novas, sem que haja previsão em lei.

Essa possibilidade de se transferir do Poder Legislativo, mediante autorização legislativa, a função normativa de determinadas matérias específicas para as agências reguladoras (ou outra sede normativa), consiste no instituto da deslegalização.

66. Qual o procedimento de nomeação dos dirigentes das agências reguladoras?

O Presidente da República realiza a nomeação do dirigente após este ter sido sabatinado pelo Senado Federal (art. 5º, *caput* da Lei 9.986/2000).

67. É possível a celebração de contrato de gestão entre uma agência reguladora e o Poder Público?

Sim. Nessa situação, a autonomia gerencial, orçamentária e financeira será ampliada, sendo estabelecidas as metas de desempenho e aplicáveis as disposições previstas no art. 37, § 8º da CF/88. Inclusive, a agência reguladora pode ser qualificada como agência executiva, caso preencha os requisitos legais.

68. As agências reguladoras se submetem aos controles judicial ou legislativo?

Sim, como em regra se sujeitam as demais entidades da Administração Pública.

69. É possível a desqualificação de uma agência reguladora?

Não, ao contrário das agências executivas, que podem perder a qualificação. "Agência reguladora" não é uma qualificação formal, portanto não existe a figura de desqualificação de agência reguladora.



LISTA DE QUESTÕES ESTRATÉGICAS



Desconcentração e Descentralização

1. (CEBRASPE/2024/SEFAZ-AC/Especialista da Fazenda Estadual) Assinale a opção que corresponde ao tipo de descentralização que se refere à delegação pela transferência de competências e de funções entre unidades administrativas, entre esferas de governo ou entre órgãos e entidades governamentais e que é defendida como estratégia para obter maior eficácia e eficiência na gestão pública, por meio da eliminação dos níveis burocráticos intermediários.

- a) descentralização jurídica
- b) descentralização orçamentária
- c) descentralização política
- d) descentralização administrativa
- e) descentralização social

2. (CEBRASPE/2024/MPO/Analista de Planejamento e Orçamento) A respeito da descentralização administrativa, da administração pública direta, dos serviços públicos e dos agentes públicos, julgue o item a seguir.

A descentralização administrativa por serviços ocorre quando o poder público atribui a titularidade e a execução de determinado serviço público a uma pessoa jurídica de direito público criada por ele, sendo vedada a criação de pessoa jurídica de direito privado para essa finalidade.

3. (CEBRASPE/2023/PM-PA/Soldado) Julgue os itens a seguir, relativos à administração pública e à sua organização.



I Em nenhuma forma de descentralização há hierarquia, inexistindo, pois, controle da administração direta sobre a indireta.

II No Brasil, adota-se o critério formal de administração pública. Dessa forma, administração pública é aquilo que, juridicamente, o direito assim considera, independentemente da atividade exercida.

III A desconcentração administrativa se dá por meio de outorga.

IV As autarquias e fundações públicas são entidades da administração indireta.

Estão certos apenas os itens

- a) I e III.
- b) I e IV.
- c) II e IV.
- d) I, II e III.
- e) II, III e IV.

4. (CEBRASPE/2023/TJ-ES/Analista Judiciário - Apoio Especializado) No que diz respeito à organização administrativa e à administração direta e indireta, julgue o item a seguir.

A desconcentração administrativa consiste na distribuição interna de competências feita pela administração pública dentro da mesma pessoa jurídica.

5. (CEBRASPE/2011/TRE ES/AJAJ) Acerca de direito administrativo, julgue o item a seguir.

A desconcentração mantém os poderes e as atribuições na titularidade de um mesmo sujeito de direito, ao passo que a descentralização os transfere para outro sujeito de direito distinto e autônomo, elevando o número de sujeitos titulares de poderes públicos.

6. (CEBRASPE/2013/TRT 10/AJAJ) Julgue o próximo item, relativo à administração indireta e à descentralização administrativa.

A concessão de serviço público a particulares é classificada como descentralização administrativa por delegação ou por colaboração.



7. (CEBRASPE/2023/TJ CE/Técnico Judiciário) Assinale a alternativa correta acerca das formas de efetivação da descentralização administrativa.

- a) A concessão de serviço público é uma forma de descentralização por outorga por prazo indeterminado;
- b) Em qualquer das formas de descentralização, existe hierarquia ou subordinação entre as entidades;
- c) A descentralização por delegação transfere a titularidade e o exercício de determinada competência;
- d) Na descentralização por delegação a Administração Pública transfere a titularidade dos serviços;
- e) A descentralização por outorga ocorre quando há a criação de entidade da Administração Indireta, com transferência de titularidade da execução de determinado serviço público.

8. (CEBRASPE/2023/TJ CE/Técnico Judiciário - Técnico-Administrativa) Quando a função administrativa é exercida por mais de um órgão público que divide competências no âmbito interno de cada entidade (política ou administrativa), ocorre a chamada

- a) desconcentração;
- b) vinculação;
- c) concentração;
- d) descentralização;
- e) centralização.

9. (CEBRASPE/2023/Prefeitura de Fortaleza/Auditor do Tesouro Municipal) No que se refere à descentralização na gestão pública, julgue o item que se segue.

Ocorre descentralização política quando as atribuições exercidas por entes descentralizados somente detêm o valor jurídico que lhes empresta o ente central.



10. (CEBRASPE/2023/Prefeitura de Fortaleza/Analista Fazendário Municipal - Direito) Acerca da organização da administração, dos poderes e dos atos administrativos, julgue o item a seguir.

A descentralização consiste na distribuição interna de competências, no âmbito da mesma pessoa jurídica; as atribuições administrativas são outorgadas aos vários órgãos que compõem a hierarquia, criando-se uma relação de coordenação e subordinação entre uns e outros.

Administração Direta (órgãos públicos)

11. (CEBRASPE/2024/MPO/Analista de Planejamento e Orçamento) A respeito da descentralização administrativa, da administração pública direta, dos serviços públicos e dos agentes públicos, julgue o item a seguir.

A administração direta da União, em se tratando do Poder Executivo, é composta pela Presidência da República e pelos ministérios.

12. (CEBRASPE/2023/TJ-ES/Analista Judiciário - Apoio Especializado) No que diz respeito à organização administrativa e à administração direta e indireta, julgue o item a seguir.

De acordo com a jurisprudência do STJ, no âmbito do direito administrativo, aplica-se a teoria da representação, segundo a qual o agente que manifesta a vontade do Estado o faz como seu representante legal.

13. (CEBRASPE/2015/TRE MT/AJAJ) À luz das normas que tratam da organização da administração pública, assinale a opção correta.

a) Os órgãos e entidades da administração pública, direta ou indireta, estão sujeitos à supervisão do ministro de Estado competente, salvo as agências reguladoras, que dispõem de disciplina especial.

b) A administração pública indireta abrange as autarquias, fundações públicas, empresas públicas, sociedades de economia mista e organizações sociais.



- c) O capital social das sociedades de economia mista deve ser integralmente público, e a participação do Estado no capital social das empresas públicas deve ser majoritária.
- d) As agências reguladoras integram a administração direta.
- e) Os ministérios, órgãos integrantes da administração direta, não possuem personalidade jurídica própria.

14. (CEBRASPE/2012/AGU/Procurador) Julgue o item seguinte:

Os órgãos da administração são classificados, quanto à estrutura, como simples, ou unitários, e compostos; quanto à atuação funcional ou à composição, classificam-se como colegiados, ou coletivos, e singulares.

15. (CEBRASPE/2013/PC-DF/Agente) Julgue o item seguinte:

A PCDF é órgão especializado da administração direta subordinado ao Poder Executivo do DF.

16. (CEBRASPE/2013/PC-ES/Delegado) Julgue o item seguinte:

De acordo com a doutrina, quando determinada pessoa, de boa-fé, desempenha função pública em situações de emergência, deve ser aplicada a teoria do órgão, pois sua atuação será imputável ao Estado, a exemplo do que ocorre com o denominado agente de fato.

17. (CEBRASPE/2013/PC-ES/Perito) Julgue o item seguinte:

Em relação à posição estatal, as casas legislativas e a chefia do Poder Executivo e dos tribunais classificam-se como órgãos superiores.

18. (CEBRASPE/2009/SEFAZ-AC/Fiscal da Receita Estadual) Assinale a opção correta a respeito da administração pública.



- a) A representação judicial dos órgãos públicos, já que não possuem personalidade jurídica, deverá ser feita pelos respectivos procuradores do ente a que pertençam, salvo na hipótese de defesa de suas competências e prerrogativas, em que esses órgãos poderão ter órgão jurídico específico para atuar em seu favor.
- b) A delegação de atribuições no âmbito da mesma pessoa jurídica a outros órgãos recebe a denominação de descentralização.
- c) As sociedades de economia mista, mesmo quando exploradoras de atividade econômica, em um regime de mercado, se beneficiam da imunidade recíproca.
- d) Uma ação judicial proposta contra uma empresa pública federal deverá ser julgada pela justiça comum estadual.

Características gerais das entidades da Administração Indireta

19. (CEBRASPE/2023/TJ-ES/Analista Judiciário - Apoio Especializado) No que diz respeito à organização administrativa e à administração direta e indireta, julgue o item a seguir.

Conforme a jurisprudência do STF, a OAB é uma entidade da administração indireta da União.

20. (CEBRASPE/2023/TJ-ES/Analista Judiciário - Direito) No que se refere à organização administrativa, ao controle da administração pública e à Lei n.º 8.429/1992, julgue o item subsequente.

Fundação de direito privado instituída pelo poder público pode auferir receita de suas atividades, sem que essa ação descaracterize sua natureza de entidade não lucrativa.

21. (CEBRASPE/2024/SEFAZ-AC/Especialista da Fazenda Estadual) Determinado órgão de controle fiscalizará o uso de dinheiro público de uma entidade dotada de personalidade jurídica de direito privado, que teve a criação autorizada por lei, tem patrimônio próprio e cujo capital social é integralmente público. Nessa situação hipotética, o órgão de controle fiscalizará uma

- a) sociedade de economia mista.
- b) organização social.
- c) autarquia.



- d) fundação pública.
- e) empresa pública.

22. (CEBRASPE/2015/STJ) A respeito da organização administrativa do Estado e do ato administrativo, julgue o item a seguir.

O princípio da especialidade na administração indireta impõe a necessidade de que conste, na lei de criação da entidade, a atividade a ser exercida de modo descentralizado.

23. (CEBRASPE/2015/FUB) No que diz respeito à administração pública federal, sua estrutura, características e descrição, julgue o próximo item.

Órgãos como o SESC, o SENAI e o SESI são autarquias que colaboram com o Estado no desempenho de atividades de interesse público.

24. (CEBRASPE/2023/CNMP/Apoio Técnico Administrativo) Julgue o seguinte item, relativo às características básicas das organizações formais modernas e aos assuntos de organização administrativa.

As sociedades de economia mista e as empresas públicas de direito privado destinadas à prestação de serviços públicos ou execução de atividades econômicas são integrantes da administração indireta.

25. (CEBRASPE/2023/PM-SC/Oficial Policial Militar) São pessoas jurídicas de direito público criadas por meio de lei, visando ao desempenho de funções próprias e típicas do Estado, a exemplo do Banco Central do Brasil, as

- a) sociedades de economia mista;
- b) permissionárias de serviço público;
- c) autarquias;
- d) empresas públicas;
- e) consórcios públicos.



26. (CEBRASPE/2023/TJ CE/Técnico Judiciário) No tocante à criação e atuação dos órgãos da administração indireta, assinale a opção correta.

- a) Autarquia é uma pessoa jurídica de direito público, autorizada por lei, destinada à atuação em atividades sociais;
- b) Fundação pública é uma pessoa jurídica de direito público, criada por lei, destinada à atuação em atividades sociais;
- c) Sociedade de economia mista é uma pessoa jurídica de direito público, autorizada por lei, destinada à atuação em atividades econômicas;
- d) Fundação privada é uma pessoa jurídica de direito privado, criada por lei, destinada à atuação em atividades econômicas;
- e) Empresa pública é uma pessoa jurídica de direito público, criada por lei, destina-se à atuação em atividades econômicas.

27. (CEBRASPE/2023/TJ CE/Técnico Judiciário - Técnico-Administrativa) Quanto às entidades da administração pública direta e indireta, assinale a opção correta.

- a) As autarquias federais, assim como as fundações públicas, compõem a estrutura da administração pública direta da União;
- b) Em qualquer hipótese é proibida a criação de empresa estatal para a execução de atividades econômicas;
- c) As empresas públicas e as sociedades de economia mista não são sujeitas a falência;
- d) Embora sejam dotadas de personalidade jurídica própria, as autarquias não são sujeitos de direitos e encargos;
- e) As autarquias são pessoas jurídicas de direito público e sem autonomia administrativa criadas para desempenhar, de forma descentralizada, atividades típicas de Estado.

Características específicas: Autarquia, Fundação Pública, Agências Reguladoras e Agências Executivas.



28. (CEBRASPE/2023/TJ-ES/Analista Judiciário - Administrativa) Acerca da organização administrativa, do controle da administração pública e das Leis n.º 8.429/1992, n.º 9.784/1999 e n.º 14.133/2021, julgue o item a seguir.

As autarquias, integrantes da administração pública direta, são resultado de desconcentração administrativa.

29. (CEBRASPE/2024/SEFAZ-AC/Técnico da Fazenda Estadual) No que se refere às suas características e natureza jurídica, as autarquias

I são entidades com fins lucrativos.

II realizam atividades típicas da administração pública.

III são órgãos da administração direta.

IV possuem personalidade jurídica de direito público.

Assinale a opção correta.

- a) Apenas os itens I e III estão certos.
- b) Apenas os itens I e IV estão certos.
- c) Apenas os itens II e III estão certos.
- d) Apenas os itens II e IV estão certos.
- e) Todos os itens estão certos.

30. (CEBRASPE/2017/TRE PE/AJAA) As entidades autônomas integrantes da administração indireta que atuam em setores estratégicos da atividade econômica, zelando pelo desempenho das pessoas jurídicas e por sua consonância com os fins almejados pelo interesse público e pelo governo são denominadas:

- a) agências autárquicas executivas.
- b) serviços sociais autônomos.
- c) agências autárquicas reguladoras.
- d) empresas públicas.



e) sociedades de economia mista.

31. (CEBRASPE/2017/TRE PE/AJAA) As agências executivas estão inseridas no setor estatal denominado

a) serviços não exclusivos, correspondente ao setor em que o Estado atua simultaneamente com outras organizações públicas não estatais.

b) núcleo estratégico, setor em que as leis e as políticas públicas são definidas e em que seu cumprimento é cobrado.

c) produção de bens e serviços para o mercado, correspondente à área de atuação das empresas estatais do segmento produtivo.

d) atividades exclusivas, correspondente aos serviços que só o Estado pode realizar, possuindo poder de regulamentar, de fiscalizar e de fomentar.

e) organizações sociais, correspondente às áreas que incentivam a produção não lucrativa, pela sociedade, de bens e serviços públicos não exclusivos do Estado.

▪

32. (CEBRASPE/2016/TRE PI/AJAJ/Adaptada) Julgue a assertiva a seguir.

Agências executivas como a Agência Nacional de Saúde Complementar (ANS), a Agência Nacional de Águas (ANA) e a Agência Nacional de Vigilância Sanitária (ANVISA) possuem atribuições de regulação e fiscalização, podendo exercer também atividades de controle econômico.

33. (CEBRASPE/2016/TRE PI/AJAJ/Adaptada) Julgue a assertiva a seguir.

As agências reguladoras, compostas por autarquias e fundações, são vinculadas ao Poder Executivo e exercem atividades delegadas pelo poder público.

34. (CEBRASPE/2013/TRT 17/AJAJ) Em relação aos poderes administrativos, à organização do Estado e aos atos administrativos, julgue o item seguinte.



Entre as entidades da administração indireta e os entes federativos que as instituíram ou que autorizaram sua criação inexistente relação de subordinação, havendo entre eles relação de vinculação que fundamenta o exercício do controle finalístico ou tutela.

35. (CEBRASPE/2022/TRT - 8ª Região (PA e AP)/Técnico Judiciário - Área Administrativa) A entidade da administração pública indireta, dotada de personalidade jurídica de direito privado, com criação autorizada por lei e com patrimônio próprio, cujo capital social é integralmente público, é denominada

- a) órgão público;
- b) sociedade de economia mista;
- c) autarquia;
- d) fundação pública;
- e) empresa pública.

36. (CEBRASPE/2022/TRT - 8ª Região (PA e AP)/Analista Judiciário - Serviço Social) As autarquias federais

- a) são subordinadas ao ministério competente.
- b) não possuem patrimônio e receita próprios.
- c) não possuem personalidade jurídica.
- d) são criadas por lei.
- e) são entes cuja gestão financeira está a cargo da União.

37. (CEBRASPE/2022/PC-RO/Médico-Legista) A entidade dotada de personalidade jurídica de direito privado, sem fins lucrativos, criada em virtude de autorização legislativa, para o desenvolvimento de atividades que não exijam execução por órgãos ou entidades de direito público, com autonomia administrativa, patrimônio próprio gerido pelos respectivos órgãos de direção, e funcionamento custeado por recursos da União e de outras fontes, é denominada



- a) agência reguladora;
- b) fundação pública;
- c) autarquia;
- d) sociedade de economia mista;
- e) empresa pública.

38. (CEBRASPE/2022/TCE-RJ/Técnico de Controle Externo) Pedro requereu informações acerca de uma contratação direta promovida, com amparo em cláusula de inexigibilidade de licitação, por uma empresa pública estadual, a qual, entretanto, negou-lhe acesso a tais informações, sob o fundamento de que não estaria subordinada ao regime da Lei n.º 12.527/2011 (Lei de Acesso à Informação) e de que as informações solicitadas se referiam a dados pessoais de terceiros, cujo acesso era restrito, salvo se houvesse o consentimento expresso de tais terceiros. Inconformado, Pedro protocolou pedido de reconsideração perante a autoridade que lhe havia negado o acesso à informação, alegando que o referido consentimento não deve ser exigido quando as informações forem necessárias à proteção do interesse público preponderante.

A partir dessa situação hipotética, julgue o item seguinte.

Empresa pública é entidade da administração pública indireta com personalidade jurídica de direito privado.

39. (CEBRASPE/2022/TCE-RJ/Técnico de Controle Externo) Determinada autarquia deflagrou de ofício um processo administrativo contra um servidor público comissionado, alegando que a legislação determina a abertura de processo quando verificada irregularidade funcional praticada na repartição.

Tendo como referência essa situação hipotética, julgue o próximo item.

Autarquia é órgão público despersonalizado subordinado à administração pública direta.

Características específicas: Empresa Pública e Sociedade de Economia Mista. Lei das Estatais (exceto regras de licitações e contratos)



40. (CEBRASPE/2024/SEFAZ-AC/Técnico da Fazenda Estadual) Com relação às distinções entre empresa pública e sociedade de economia mista, assinale a opção correta.

- a) A sociedade de economia mista possui funcionários regidos pela CLT, enquanto a empresa pública possui empregados públicos, que são estatutários.
- b) A empresa pública opera apenas em áreas de interesse social, diferentemente da sociedade de economia mista, que pode operar nas atividades econômicas em geral.
- c) Diferentemente da empresa pública, a sociedade de economia mista não pode ser criada para atuar em áreas de produção de bens.
- d) A sociedade de economia mista é pessoa jurídica de direito privado, o que não ocorre com a empresa pública.
- e) A empresa pública pode ser constituída sob diferentes formas jurídicas, enquanto a sociedade de economia mista é constituída sob a forma de sociedade anônima.

41. (CEBRASPE/2023/TJ-ES/Analista Judiciário - Apoio Especializado) No que diz respeito à organização administrativa e à administração direta e indireta, julgue o item a seguir.

De acordo com a jurisprudência do STF, é vedada autorização legislativa genérica para a criação de subsidiárias de entidades da administração indireta.

42. (CEBRASPE/2023/TJ-ES/Analista Judiciário - Judiciária - Comissário da Infância e da Juventude) Julgue o item subsequente, referente aos serviços públicos, à organização administrativa, à improbidade e às licitações.

A CF veda expressamente que as empresas públicas e as sociedades de economia mista gozem de privilégios fiscais não extensivos às empresas do setor privado.

43. (CEBRASPE/2015/STJ/AJAA) A respeito da organização administrativa do Estado e do ato administrativo, julgue o item a seguir.

O simples fato de o poder público passar a deter a maioria do capital social de uma empresa privada a transforma em sociedade de economia mista, independentemente de autorização legal.



44. (CEBRASPE/2015/TRE RS) No que se refere à administração pública direta e indireta, às entidades paraestatais e ao controle dos atos da administração pública, julgue a assertiva a seguir.

Embora a sociedade de economia mista esteja vinculada aos fins definidos na lei que autorizou sua criação, é possível a alteração de seus objetivos mediante ato do Poder Executivo, devidamente aprovado na forma prevista em seus estatutos.

45. (CEBRASPE/2013/TJDFT) Acerca das autarquias, empresas públicas e sociedades de economia mista, julgue o item a seguir.

As sociedades de economia mista podem revestir-se de qualquer das formas em direito admitidas, a critério do poder público, que procede à sua criação.

46. (CEBRASPE/2013/TJDFT/AJAJ) Em relação ao direito administrativo, julgue o item a seguir.

Pertence à justiça federal a competência para julgar as causas de interesse das empresas públicas, dado o fato de elas prestarem serviço público, ainda que detenham personalidade jurídica de direito privado.

47. (CEBRASPE/2017/SEDF) Em relação aos princípios da administração pública e à organização administrativa, julgue o item que se segue.

Por terem personalidade jurídica de direito privado, as sociedades de economia mista não se subordinam hierarquicamente ao ente político que as criou. Exatamente por isso elas não sofrem controle pelos tribunais de contas.

48. (CEBRASPE/2018/SEFAZ-RS/Auditor do Estado) Assinale a opção que apresenta característica comum às sociedades de economia mista e às empresas públicas.

- a) Estão sujeitas ao regime de precatórios, como regra.
- b) Não gozam de privilégios fiscais não extensíveis ao setor privado.



- c) Não precisam realizar procedimento licitatório, a fim de viabilizar a atuação no mercado competitivo.
- d) São criadas por lei.
- e) Não estão sujeitas à fiscalização dos tribunais de contas.

49. (CEBRASPE/2023/PM-SC/Oficial Policial Militar) Conforme a jurisprudência do Supremo Tribunal Federal (STF), a transferência do controle de subsidiárias e controladas das sociedades de economia mista

- a) não é admitida pela Constituição Federal de 1988, porquanto o Estado não pode abrir mão da exploração de atividade econômica que lhe foi outorgada;
- b) não está condicionada à anuência do Poder Legislativo, desde que garantida a competitividade entre os potenciais interessados e observados os princípios da administração pública constantes da Constituição Federal de 1988, mas exige a realização de processo licitatório;
- c) não está condicionada à anuência do Poder Legislativo nem exige a realização de processo licitatório, desde que garantida a competitividade entre os potenciais interessados e observados os princípios da administração pública constantes da Constituição Federal de 1988;
- d) está condicionada à anuência do Poder Legislativo, mas não exige a realização de processo licitatório, desde que garantida a competitividade entre os potenciais interessados e observados os princípios da administração pública constantes da Constituição Federal de 1988;
- e) está condicionada à anuência do Poder Legislativo bem como exige a realização de processo licitatório.

Sociedade de economia mista

50. (CEBRASPE/2023/Polícia Científica - AL/Auxiliar de Perícia) Acerca das sociedades de economia mista, do poder de polícia e das licitações, julgue o item a seguir.

Embora sejam entidades de direito privado, as sociedades de economia mista também são regidas por normas de direito público.



Gabarito

GABARITO



- | | | |
|-------------|------------|------------|
| 1. D | 18. A | 35. E |
| 2. Errado | 19. Errado | 36. D |
| 3. C | 20. Certo | 37. B |
| 4. Certo | 21. E | 38. Certo |
| 5. Certo | 22. Certo | 39. Errado |
| 6. Certo | 23. Errado | 40. E |
| 7. E | 24. Certo | 41. Errado |
| 8. A | 25. C | 42. Certo |
| 9. Errado | 26. B | 43. Errado |
| 10. Errado | 27. C | 44. Errado |
| 11. Certo | 28. Errado | 45. Errado |
| 12. Errado | 29. D | 46. Errado |
| 13. E | 30. C | 47. Errado |
| 14. Anulada | 31. D | 48. B |
| 15. Certo | 32. Errado | 49. C |
| 16. Errado | 33. Errado | 50. Certo |
| 17. Errado | 34. Certo | |



REFERÊNCIAS BIBLIOGRÁFICAS

ALEXANDRINO, Marcelo. DIAS, Frederico. PAULO, Vicente. Aulas de direito constitucional para concursos. 2. ed. Rio de Janeiro: Forense; São Paulo: MÉTODO, 2013.

BRASIL. Supremo Tribunal Federal (STF). A Constituição e o Supremo. 5. ed. Brasília: STF, Secretaria de Documentação, 2016.

CARVALHO FILHO, José dos Santos. Manual de Direito Administrativo. 30. ed. São Paulo: Atlas, 2016.

DI PIETRO, Maria Sylvia Zanella. Direito Administrativo. 29. ed. Rio de Janeiro: Forense, 2016.

FURTADO, Lucas Rocha. Curso de direito administrativo. 5. ed. Belo Horizonte: Fórum, 2016.

JUSTEN FILHO, Marçal. Curso de direito administrativo. 10. ed. São Paulo: Revista dos Tribunais, 2014.

LIMA, Gustavo Augusto F. de. Agências reguladoras e o poder normativo. 1. ed. São Paulo: Baraúna, 2013.

LENZA, Pedro. Direito Constitucional Esquematizado. 20. ed. São Paulo: Saraiva, 2016.

MEIRELLES, Hely Lopes. Direito administrativo brasileiro. 40. ed. São Paulo: Malheiros, 2014.



ESSA LEI TODO MUNDO CONHECE: PIRATARIA É CRIME.

Mas é sempre bom revisar o porquê e como você pode ser prejudicado com essa prática.



1 Professor investe seu tempo para elaborar os cursos e o site os coloca à venda.



2 Pirata divulga ilicitamente (grupos de rateio), utilizando-se do anonimato, nomes falsos ou laranjas (geralmente o pirata se anuncia como formador de "grupos solidários" de rateio que não visam lucro).



3 Pirata cria alunos fake praticando falsidade ideológica, comprando cursos do site em nome de pessoas aleatórias (usando nome, CPF, endereço e telefone de terceiros sem autorização).



4 Pirata compra, muitas vezes, clonando cartões de crédito (por vezes o sistema anti-fraude não consegue identificar o golpe a tempo).



5 Pirata fere os Termos de Uso, adultera as aulas e retira a identificação dos arquivos PDF (justamente porque a atividade é ilegal e ele não quer que seus fakes sejam identificados).



6 Pirata revende as aulas protegidas por direitos autorais, praticando concorrência desleal e em flagrante desrespeito à Lei de Direitos Autorais (Lei 9.610/98).



7 Concurseiro(a) desinformado participa de rateio, achando que nada disso está acontecendo e esperando se tornar servidor público para exigir o cumprimento das leis.



8 O professor que elaborou o curso não ganha nada, o site não recebe nada, e a pessoa que praticou todos os ilícitos anteriores (pirata) fica com o lucro.



Deixando de lado esse mar de sujeira, aproveitamos para agradecer a todos que adquirem os cursos honestamente e permitem que o site continue existindo.