

Aula 00 - Profa. Nilza Ciciliati

*PC-DF (Gestor de Apoio - Assistente
Social) Conhecimentos Específicos -
2024 (Pós-Edital)*

Autor:
**Anna Valéria Andrade, Nilza
Ciciliati**

08 de Setembro de 2024

Índice

1) Apresentação	3
2) Fundamentos éticos e o projeto ético-político do Serviço Social	5
3) Resumo - Fundamentos Éticos e Projeto Ético-político	30
4) Mapas mentais - Projeto ético-político do Serviço Social	33
5) Lista de questões - Fundamentos Éticos - MULTIBANCAS	36
6) Questões comentadas - Fundamentos Éticos - MULTIBANCAS	56
7) Resolução CFESS nº 273/93 - O Código de Ética do Assistente Social	95
8) Resumo - Código de Ética Profissional	129
9) Mapas mentais - Código de ética do assistente social	132
10) Lista de questões - Código de Ética - Multibancas	137
11) Questões comentadas - Código de Ética - Multibancas	162
12) Lista de questões - Código de Ética - CEBRASPE	209
13) Questões comentadas - Código de Ética - CEBRASPE	225



APRESENTAÇÃO

Olá! Bem-vindo(a), **querido(a) concursando(a) e futuro(a) aprovado(a)!**

Sou a **Professora Nilza Ciciliati**, assistente social, servidora pública federal e especialista em preparação para concursos na área de Serviço Social e Legislação Social. Estou muito feliz e entusiasmada por recebê-lo(a) neste curso, com aulas repletas de aprendizado sobre os conhecimentos específicos do seu concurso. Vamos juntos embarcar nesta jornada de conhecimento e crescimento!

Antes de começarmos, permita-me apresentar um pouco mais sobre mim.

Sou uma assistente social formada pela UNIGRAN-MS, com pós-graduações em Políticas Públicas e Desenvolvimento Social pela PUC-PR, Neurociência aplicada à aprendizagem pela Faculdade Integrada Instituto Souza, e Direito Previdenciário pela Faculdade Internacional Signorelli-RJ. Atuo como servidora pública federal há 13 anos e, desde 2016, ocupo o cargo de Analista do Seguro Social com formação em Serviço Social no Instituto Nacional do Seguro Social - INSS.

Minha jornada com concursos públicos começou há muitos anos, quando ainda trabalhava no setor privado e sonhava com um cargo público. Então, comecei a me preparar para concursos em nível municipal, estadual e federal. Ao longo dos anos, tive várias aprovações, incluindo:

- 🏆 1º lugar como Atendente Comercial nos Correios em 2000;
- 🏆 2º lugar como Auxiliar em Administração na Secretaria de Educação do Estado de MS em 2003;
- 🏆 13º lugar como Técnico Administrativo no IFMS em 2009;
- 🏆 2º lugar como Atendente Comercial na Empresa de Saneamento Básico do Estado de MS em 2010;
- 🏆 4º lugar como Técnico do Seguro Social no INSS em 2012;
- 🏆 2º lugar como Analista do Seguro Social na área de Serviço Social no INSS em 2016.

Durante essa longa jornada, percebi a importância de uma preparação adequada, com materiais focados exclusivamente para concursos. Descobri que não importa qual seja a sua formação educacional básica (eu mesma sempre estudei em escola pública), pois a dedicação intensa e o comprometimento podem superar qualquer dificuldade!

O primeiro passo para o sucesso é **ACREDITAR QUE É POSSÍVEL** e que você pode conquistar aquilo que deseja! O segundo passo é "**arregaçar as mangas**" e trabalhar para construir o futuro que você quer ter! Isso exige **disciplina, constância** e um **estudo focado e direcionado!** E eu estarei aqui para auxiliá-lo(a) nesta jornada!



Em nosso material, focamos na **retenção do aprendizado**. Portanto, após cada tópico abordado, introduziremos algumas questões para internalizar o assunto e entender como as Bancas Examinadoras costumam cobrá-lo em provas. Nosso material será **100% focado no que realmente é importante** para você ter **sucesso nas provas**, pois nosso objetivo aqui é fazer com que você **acerte o máximo de questões** e consiga sua **APROVAÇÃO!**

Neste curso, faremos inicialmente uma abordagem teórica do assunto, contemplando as principais informações de cada tópico, focando nos autores e/ou legislações cobrados em provas. Ao final da teoria, você terá a "lista de questões" e as "questões comentadas". E para auxiliar na revisão constante do conteúdo, ao final do material terá um resumo daquilo que realmente é essencial e precisa ser lembrado!

Orientação de estudo do material:

- primeiro faça uma leitura atenta da parte teórica! Preste muita atenção nas palavras em destaque (negrito e sublinhado)! Grife e destaque, se achar necessário!
- em seguida, tente responder as questões sem consultar o gabarito e os comentários do material. Só depois, consulte-o!
- faça um diagnóstico, verificando como foi seu desempenho e revise os pontos que precisam ser melhorados.
- aproveite as videoaulas para reforçar aqueles assuntos que você tem maior dificuldades!
- e não se esqueça de usar o resumo/mapas mentais para revisar o assunto com frequência! Afinal, aquilo que não é visto, não é lembrado!
- se ainda tiver dúvidas do conteúdo, poderá acessar o "Fórum de dúvidas" na plataforma e deixar sua pergunta, que terei o maior prazer em responder!

Deixo aqui também os meus contatos nas redes sociais e no Canal do YouTube:



<https://www.instagram.com/profnilzaciciliati/>



<https://t.me/profnilzaciciliati>



<https://whatsapp.com/channel/0029VaGkY9r1NCrSuJ34Mi2R>



<https://www.youtube.com/@NilzaCiciliati>

Ótima aula e bons estudos!

Profa. Nilza Ciciliati



FUNDAMENTOS ÉTICOS E O PROJETO ÉTICO-POLÍTICO DO SERVIÇO SOCIAL

Considerações Iniciais

Bem-vindo(a), **futuro(a) aprovado(a)**!

Sou a **Professora Nilza Ciciliati**, assistente social e servidora pública federal há 13 anos, especialista em preparação para concursos na área de Serviço Social e Legislação Social. Estou muito feliz e entusiasmada por recebê-lo(a) em mais um encontro repleto de aprendizado e descobertas nos conhecimentos específicos do nosso curso. Vamos juntos embarcar nesta jornada de conhecimento e crescimento!

Nesta aula, vamos tratar sobre os **fundamentos éticos** e o **projeto ético-político do Serviço Social**, que norteiam o exercício profissional do/a assistente social.

A proposta da aula é apresentar o tema de forma leve, simples e objetiva, dando relevância para os tópicos que você realmente precisa aprender para realizar uma prova de forma satisfatória.

Inicialmente abordaremos a parte teórica, em seguida traremos uma lista de questões para que você possa treinar seu conhecimento e posteriormente poderá conferir o gabarito e todas as questões com comentários. Ao final da aula, você terá um resumo com os pontos mais importantes, para facilitar na hora da revisão. Qualquer dúvida sobre o conteúdo, poderá enviar sua pergunta pelo fórum de dúvidas do curso! Terei o maior prazer em responder!

Deixo aqui também os meus contatos nas redes sociais e no Canal do YouTube:



@profnilzaciciliati



<https://t.me/profnilzaciciliati>



Canal do WhatsApp



<https://www.youtube.com/@NilzaCiciliati>

Ótima aula e bons estudos!

Profa. Nilza Ciciliati



Fundamentos éticos do Serviço Social

Para compreendermos os fundamentos éticos no Serviço Social, primeiramente, é importante entendermos o significado de **moral** e **ética**.

Enquanto a **moral é ação**, a **ética é a reflexão**, ou seja, prática e teoria.

Enquanto a moral é entendida como um conjunto de normas, aceitas livres e conscientemente, que regulam o comportamento individual e social dos homens, a ética busca compreender e relacionar criticamente os atos e as normas, é o estudo dos comportamentos estabelecidos pela moral, é um tratamento científico dos problemas morais.

MORAL

Vida prática
Indivíduo em sua singularidade
Ação/prática



ÉTICA

Conhecimento teórico
Humano genérico
Reflexão/teoria

Quando falamos em **ética profissional**, devemos entendê-la como uma **dimensão específica do Serviço Social**, sendo suas determinações mediadas pelo conjunto de necessidades e possibilidades, de demandas e respostas que legitimam a profissão na divisão social do trabalho.



DESPENCA NA
PROVA!

Segundo Barroco (2009)¹, a **ética profissional se objetiva**:

- **como ação moral**, através da prática profissional,
- **como normatização de deveres e valores**, através do código de Ética Profissional,
- **como teorização ética**, através das filosofias e teorias que fundamentam sua intervenção e reflexão e
- **como ação ético-política**.

¹ BARROCO, Maria Lúcia Silva. Fundamentos éticos do Serviço Social. In: CFESS. Serviço Social: Direitos sociais e competências profissionais. Unidade III. Brasília: CFESS, v. 1, 2009.



Vamos entender cada um desses pontos de forma mais detalhada:

- **Ação Moral através da Prática Profissional:** A ética profissional se manifesta nas ações diárias dos profissionais. Isso significa que, ao realizar suas atividades, os profissionais tomam decisões baseadas em princípios éticos, como justiça, respeito e responsabilidade. Exemplo: Um assistente social que trata todos os seus usuários com dignidade e respeito, independentemente de sua situação socioeconômica, está praticando a ética profissional.
- **Normatização de Deveres e Valores através do Código de Ética Profissional:** Os códigos de ética profissional estabelecem normas e diretrizes que orientam o comportamento dos profissionais. Esses códigos definem os deveres e valores que devem ser seguidos para garantir uma prática ética.
- **Teorização Ética através das Filosofias e Teorias:** A ética profissional também é fundamentada em teorias e filosofias que fornecem uma base para a reflexão e a intervenção ética. Essas teorias ajudam os profissionais a entenderem os princípios éticos e a aplicá-los em sua prática. Exemplo: O uso de teorias como a ética deontológica, que enfatiza o cumprimento de deveres e obrigações, ou a ética utilitarista, que foca nas consequências das ações para o bem-estar coletivo. A teoria crítico-dialética oferece uma base sólida para uma prática ética que não apenas responde às necessidades imediatas, mas também busca transformar as condições sociais que geram essas necessidades.
- **Ação Ético-Política:** A ética profissional não se limita ao comportamento individual, mas também envolve a ação coletiva e política. Isso significa que os profissionais devem se engajar em ações que promovam mudanças sociais e políticas para melhorar as condições de vida das pessoas. Exemplo: Um assistente social que participa de movimentos sociais e políticas públicas para defender os direitos das populações vulneráveis, como a luta por melhores condições de moradia ou acesso à saúde.

Esses pontos mostram como a ética profissional é multifacetada, abrangendo desde as ações individuais até a participação em movimentos sociais e políticos.

Barroco destaca que essas ações éticas **não são formas puras e/ou absolutas** e que sua realização depende de uma série de determinações, não se constituindo na mera reprodução da intenção dos seus sujeitos.

Já a **moral profissional** diz respeito à relação entre:

- **a ação profissional do indivíduo singular** (derivada de determinado comportamento prático objetivador de decisões, escolhas, juízos e ações de valor moral),
- **os sujeitos nela envolvidos** (usuários, colegas, etc.) e
- **o produto concreto da intervenção profissional** (avaliado em função de suas consequências éticas, da responsabilidade profissional, tendo por parâmetros valores e referenciais dados pela categoria profissional, como o Código de Ética, etc.).

Assim, a moral é reveladora de uma dada consciência moral ou moralidade, pois envolve escolha entre alternativas, julgamentos com base em valores, posicionamentos que signifiquem



defesa, negação, valorização de direitos, necessidades e atividades que interfiram e/ou tragam consequências sociais, éticas e políticas para a vida de outros indivíduos.

O que dá materialidade e organicidade à consciência ética dos profissionais é o pertencimento a **um projeto profissional** que possa responder aos seus ideais, projeções profissionais e societárias, enquanto profissionais, cidadãos e categoria organizada. Os profissionais participam eticamente de um projeto profissional quando assumem individual e coletivamente a sua construção, sentindo-se responsáveis pela sua existência, como parte integrante do mesmo.

A ética também se objetiva através de **um Código de Ética**: conjunto de valores e princípios, normas morais, direitos, deveres e sanções, orientador do comportamento individual dos profissionais, dirigido à regulamentação de suas relações éticas com a instituição de trabalho, com outros profissionais, com os usuários e com as entidades da categoria profissional.



Mas cuidado! Nenhuma profissão pode garantir a legitimação de sua ética a partir de seu código, o que seria afirmar uma concepção ética legalista e formal. Trata-se de uma questão de consciência ética e política cuja ampliação requer estratégias da categoria profissional, no sentido de mobilização, de incentivo à participação, à capacitação, de ampliação do debate e de acesso à informação.

É importante também destacar que **a ética profissional não é isenta dos processos de alienação**, mas pode também ser favorecida por condições sociais e, diante de motivações coletivas, ser direcionada a uma intervenção consciente realizadora de direitos, necessidades e valores que respondam às necessidades dos usuários.

Essa intervenção consciente deve estar articulada a um projeto profissional que se caracteriza pela busca de ruptura com o conservadorismo em suas várias dimensões e configurações: o chamado **projeto ético-político**.

Barroco (2009)² traz reflexões importantes sobre a ética:

- embora limitada, **a ética se faz cotidianamente através de atos morais singulares**, mais ou menos conscientes e livres;
- a ética pode se objetivar através de ações motivadas por valores e teleologias dirigidas à realização de direitos e conquistas coletivas; dos elementos para a compreensão das possibilidades éticas e morais do futuro.
- embora momentânea, pode se estabelecer como mediação entre a singularidade de indivíduo moral e a sua dimensão humano-genérica, objetivando-se como parte da práxis social.
- **o trabalho é a base ontológica primária da vida social**, na medida em que rompe com o padrão imediato das atividades puramente naturais e amplia sua natureza social e consciente através da interação, do intercâmbio, da reciprocidade social e projetando sua ação com base em escolhas de valor.

² BARROCO, Maria Lúcia Silva. Fundamentos éticos do Serviço Social. In: CFESS. Serviço Social: Direitos sociais e competências profissionais. Unidade III. Brasília: CFESS, v. 1, 2009.



- é no cotidiano que a moral tende a se objetivar de modo alienado, reproduzindo julgamentos, repetindo comportamentos, espaço de:
 - **ultrageralização, pragmatismo, imediatismo, superficialidade e heterogeneidade.**
- quando o indivíduo faz uma **reflexão ética e crítica da vida cotidiana**, motivado por valores emancipatórios, **ampliam-se as possibilidades de realização de escolhas conscientes do ser social**, propiciando a valorização e o exercício da liberdade e do compromisso com projetos coletivos.



Vamos entender melhor essa reflexão de Barroco (2009): “Embora limitada, a ética se faz cotidianamente através de atos morais singulares, mais ou menos conscientes e livres.”

A ética tem suas limitações porque é influenciada por diversos fatores, como cultura, sociedade e contexto histórico. Isso significa que nossas ações éticas não são perfeitas ou absolutas, mas são moldadas por essas influências. A ética não é algo que se aplica apenas em grandes decisões ou momentos especiais. Ela está presente em nosso dia a dia, nas pequenas escolhas e ações que fazemos. Cada ação que tomamos pode ser vista como um ato moral. Esses atos são singulares porque cada situação é única e requer uma resposta específica. Nossas ações éticas podem variar em termos de consciência e liberdade. Às vezes, agimos de forma muito consciente e deliberada, enquanto em outras situações, nossas ações podem ser mais automáticas ou influenciadas por pressões externas.

Exemplo prático: Imagine que você está no supermercado e vê alguém derrubando uma caixa de frutas. Você pode escolher ajudar a pessoa a recolher as frutas (ato moral singular), mesmo que isso signifique gastar um pouco mais do seu tempo. Essa ação pode ser mais ou menos consciente (você pode fazer isso automaticamente ou pensar sobre a importância de ajudar) e mais ou menos livre (você pode sentir uma pressão social para ajudar ou fazer isso por vontade própria).



E como a moral tende a se objetivar de modo alienado no cotidiano?

No cotidiano, a moral pode se tornar **alienada**, ou seja, **desconectada de uma reflexão crítica**. Isso acontece quando:



1. **Reprodução de julgamentos:** As pessoas tendem a julgar situações e comportamentos com base em normas e valores que foram internalizados sem questionamento. Por exemplo, alguém pode criticar outra pessoa por não seguir uma tradição familiar, sem considerar o contexto ou as razões por trás da escolha.
2. **Repetição de comportamentos:** Muitas ações são realizadas de forma automática, sem reflexão. Por exemplo, seguir regras sociais como cumprimentar de uma certa maneira ou vestir-se de acordo com um código específico, sem pensar no porquê dessas regras.
3. **Ultrageneralização:** Aplicar regras morais de forma muito ampla, sem considerar as nuances de cada situação. Por exemplo, acreditar que “todas as pessoas que pedem dinheiro na rua são preguiçosas e não querem trabalhar”. Essa visão não leva em conta as diversas razões pelas quais alguém pode estar pedindo dinheiro, como desemprego, problemas de saúde mental, falta de oportunidades, ou outras dificuldades pessoais. Essa ultrageneralização pode levar a atitudes preconceituosas e discriminatórias, dificultando a empatia e a ação efetiva.
4. **Pragmatismo:** Focar apenas nos resultados práticos imediatos, sem considerar os princípios éticos e as necessidades a longo prazo. Por exemplo, um assistente social que, diante de uma crise de moradia, decide realocar rapidamente famílias para abrigos temporários sem avaliar as condições desses abrigos ou planejar soluções de moradia permanente. Embora essa ação resolva o problema imediato, ela não considera a qualidade de vida das famílias a longo prazo ou a necessidade de políticas habitacionais mais robustas. Um assistente social comprometido com uma prática ética e crítica buscaria equilibrar a necessidade de respostas imediatas com a implementação de estratégias sustentáveis e emancipadoras, que promovam a autonomia e a dignidade das pessoas atendidas.
5. **Imediatismo:** Priorizar soluções rápidas e fáceis, sem pensar nas consequências a longo prazo. Por exemplo, escolher um atalho que resolve um problema agora, mas cria problemas maiores no futuro.
6. **Superficialidade:** Tratar questões morais de forma rasa, sem aprofundar na análise. Por exemplo, julgar uma ação apenas pela aparência, sem entender as motivações e contextos envolvidos.
7. **Heterogeneidade:** A moral cotidiana pode ser inconsistente, variando de acordo com o contexto ou grupo social. Por exemplo, uma pessoa pode agir de uma maneira em casa e de outra no trabalho, sem uma base ética consistente. Essa variação de comportamento mostra uma falta de base ética consistente. A pessoa aplica diferentes padrões morais dependendo do contexto, o que pode causar confusão e até conflitos com aqueles ao seu redor.

Esses aspectos mostram como a moral cotidiana pode ser influenciada por fatores externos e culturais, muitas vezes sem uma reflexão crítica profunda.



E o que acontece quando o indivíduo faz uma reflexão ética e crítica da vida cotidiana?

Quando uma pessoa **reflete eticamente e criticamente sobre sua vida cotidiana**, ela está analisando suas ações e decisões diárias com base em princípios éticos e valores que promovem a liberdade e a justiça social. Essa reflexão é motivada por **valores emancipatórios**, que são aqueles que buscam a libertação de opressões e a promoção da igualdade e da dignidade humana. Assim:



Ampliam-se as possibilidades de realização de escolhas conscientes do ser social:

- **Escolhas Conscientes:** Ao refletir criticamente, a pessoa se torna mais consciente das implicações de suas ações. Ela passa a fazer escolhas mais informadas e deliberadas, considerando não apenas seus interesses pessoais, mas também o impacto de suas ações na sociedade.
- **Ser Social:** O indivíduo reconhece que faz parte de uma comunidade e que suas ações têm consequências para os outros. Isso leva a uma maior responsabilidade do seu papel social.

Propiciando a valorização e o exercício da liberdade:

- **Valorização da Liberdade:** A reflexão ética permite que a pessoa valorize sua própria liberdade e a dos outros. Ela entende que a liberdade não é apenas a ausência de restrições, mas a capacidade de agir de acordo com princípios éticos e valores que promovem o bem comum.
- **Exercício da Liberdade:** A pessoa passa a exercer sua liberdade de forma mais plena, tomando decisões que refletem seus valores e contribuindo para a construção de uma sociedade mais justa e igualitária.

Compromisso com projetos coletivos:

- **Projetos Coletivos:** A reflexão ética e crítica leva a um maior compromisso com iniciativas que visam o bem-estar coletivo. A pessoa se engaja em projetos que promovem a justiça social, a igualdade e a solidariedade.
- **Compromisso:** Esse engajamento não é superficial, mas um compromisso profundo com a transformação social e a construção de um futuro melhor para todos.

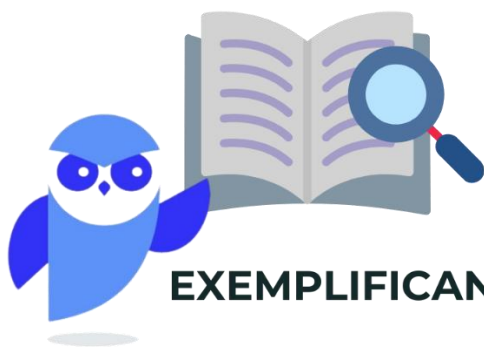

EXEMPLIFICANDO:

Exemplo Prático: Imagine um assistente social que, ao refletir criticamente sobre sua prática, decide se engajar em um projeto comunitário para melhorar as condições de moradia em uma área carente. Motivado por valores emancipatórios, ele trabalha para mobilizar recursos, envolver a comunidade e promover políticas públicas que garantam o direito à moradia digna. Suas ações são conscientes e livres, refletindo seu compromisso com uma atuação que foge do pragmatismo e do imediatismo.

Essa reflexão ética e crítica transforma a prática cotidiana, ampliando as possibilidades de escolhas conscientes e promovendo um compromisso ativo com a construção de uma sociedade mais justa e igualitária.



Vejamos como esse assunto pode ser cobrado na sua prova:

(UFSC - 2022) A ética profissional é uma dimensão específica do Serviço Social, suas determinações são mediadas pelo conjunto de necessidades e possibilidades, de demandas e respostas que legitimam a profissão na divisão social do trabalho da sociedade capitalista, marcando a sua origem e a sua trajetória histórica (BARROCO, 2009). Sobre esse tema, analise as afirmativas abaixo e assinale a alternativa correta.

I. A ética profissional se objetiva como ação moral, através da prática profissional, como normatização de deveres e valores, através do código de Ética Profissional.

II. A ética profissional se objetiva como teorização ética, através das filosofias e teorias que fundamentam sua intervenção e reflexão e como ação ético-política.

III. A ética profissional busca na filosofia e/ou em teorias sociais o suporte para fundamentar a sua reflexão e teorização éticas, necessárias à compreensão e sistematização da ética profissional, fornecendo a concepção de homem e a fundamentação para os valores, dando elementos para a intervenção profissional.

IV. A ética profissional também se objetiva através de um Código de Ética: conjunto de valores e princípios, normas morais, direitos, deveres e sanções, orientador do comportamento individual dos profissionais, dirigido à regulamentação de suas relações éticas com a instituição de trabalho, com outros profissionais, com os usuários e com as entidades da categoria profissional.

A. Somente as afirmativas I, II e III estão corretas.

B. Somente a afirmativa IV está correta.

C. Somente as afirmativas II e III estão corretas.

D. Somente as afirmativas I e IV estão corretas.

E. Todas as afirmativas estão corretas.

Comentário:

Vamos analisar os itens:

I. **Correto.** A ética profissional se objetiva **como ação moral, através da prática profissional, como normatização de deveres e valores, através do código de Ética Profissional**, como teorização ética, através das filosofias e teorias que fundamentam sua intervenção e reflexão e como ação ético-política (BARROCO, 2009, p. 12).



II. Correto. A ética profissional se objetiva como ação moral, através da prática profissional, como normatização de deveres e valores, através do código de Ética Profissional, **como teorização ética, através das filosofias e teorias que fundamentam sua intervenção e reflexão e como ação ético-política** (BARROCO, 2009, p. 12).

III. Correto. A ética profissional **busca na filosofia e/ou em teorias sociais o suporte para fundamentar a sua reflexão e teorização éticas**, necessárias à compreensão e sistematização da ética profissional, fornecendo a concepção de homem e a fundamentação para os valores, dando elementos para a intervenção profissional (BARROCO, 2009, p. 14).

IV. Correto. A ética profissional também se objetiva através de um Código de Ética: conjunto de valores e princípios, normas morais, direitos, deveres e sanções, orientador do comportamento individual dos profissionais, dirigido à regulamentação de suas relações éticas com a instituição de trabalho, com outros profissionais, com os usuários e com as entidades da categoria profissional (BARROCO, 2009, p. 14).

Todos os itens transcrevem a literalidade do artigo de Barroco (2009)³, que trata dos fundamentos éticos do Serviço Social.

Gabarito: letra E.

(IBADE - 2019) Segundo Barroco (2009), “A ética profissional é uma dimensão específica do Serviço Social, suas determinações são mediadas pelo conjunto de necessidades e possibilidades, de demandas e respostas que legitimam a profissão na divisão social do trabalho da sociedade capitalista, marcando a sua origem e a sua trajetória histórica.”. Para ela, a ética profissional se objetiva:

- A. como ação moral, através das filosofias e teorias que fundamentam sua intervenção.
- B. como normatização de deveres e valores, através da prática profissional.
- C. como teorização ética, através do código de Ética Profissional.
- D. como ação éticopolítica, através das teorias que fundamentam sua reflexão.
- E. em formas não necessariamente puras e/ou absolutas, e sua realização depende de uma série de determinações, não se constituindo na mera reprodução da intenção dos seus sujeitos.

Comentário:

A ética profissional se objetiva como ação moral, através da prática profissional, como normatização de deveres e valores, através do código de Ética Profissional, como teorização ética, através das filosofias e teorias que fundamentam sua intervenção e reflexão e como ação ético-política. Barroco (2009)⁴ destaca que essas **não são formas puras e/ou absolutas e que sua realização depende de uma série de determinações, não se constituindo na mera reprodução da intenção dos seus sujeitos.**

³ BARROCO, Maria Lúcia Silva. Fundamentos éticos do Serviço Social. In: CFESS. Serviço Social: Direitos sociais e competências profissionais. Unidade III. Brasília: CFESS, v. 1, 2009.

⁴ BARROCO, Maria Lúcia Silva. Fundamentos éticos do Serviço Social. In: CFESS. Serviço Social: Direitos sociais e competências profissionais. Unidade III. Brasília: CFESS, v. 1, 2009.



Gabarito: letra E.

Outra questão semelhante:

(NUCEPE - 2017) “A ética profissional é uma dimensão específica do Serviço Social, suas determinações são mediadas pelo conjunto de necessidades e possibilidades, de demandas e respostas que legitimam a profissão na divisão social do trabalho da sociedade capitalista, marcando a sua origem e a sua trajetória histórica”. (BARROCO, 2009) A ética profissional se objetiva como:

- A. Ação moral, normatização de deveres, teorização ética e ação técnica.
- B. Ação moral; normatização de direitos e valores, teorização científica e ação ético política.
- C. Ação moral; normatização de deveres e valores; teorização ética e ação ético-política.
- D. Ação moral; normatização de compromissos; teorização ética e ação ético-política.
- E. Ação moral; normatização de princípios; teorização ética; e ação ético-política.

Comentário:

Segundo Barroco (2009)⁵, a ética profissional se objetiva:

- como **ação moral**, através da prática profissional,
- como **normatização de deveres e valores**, através do código de Ética Profissional,
- como **teorização ética**, através das filosofias e teorias que fundamentam sua intervenção e reflexão e
- como **ação ético-política**, através da organização política dos sujeitos sociais.

Gabarito: letra C.

O projeto ético-político do Serviço Social

Projeto societário x projeto profissional

Antes de abordarmos sobre o **projeto ético-político**, vamos entender um pouco sobre o conceito de **projeto societário** e **projeto profissional**.

Projeto societário é um tipo de **projeto coletivo** que apresenta propostas para a **sociedade** e não apenas para um grupo ou categoria profissional, como é o caso do projeto profissional. Projetos

⁵ BARROCO, Maria Lúcia Silva. Fundamentos éticos do Serviço Social. In: CFESS. Serviço Social: Direitos sociais e competências profissionais. Unidade III. Brasília: CFESS, v. 1, 2009.



societários são **projetos macroscópicos**, ainda que representem apenas uma fração da sociedade como de gênero, de etnia, etc. No projeto societário, sempre estará presente uma **dimensão política**, que envolve relações de poder e, estarão sempre se renovando, conforme as conjunturas históricas e políticas.

Conforme Netto (1999)⁶, os **projetos societários da classe trabalhadora**, no sistema capitalista, sempre terão **condições menos favoráveis** em relação à classe politicamente dominante, seja por razões econômicas, sociais ou culturais.

Já os **projetos profissionais** dispõem sobre os **valores**, prescrevem **normas, princípios, objetivos**, estabelecem **bases para as relações dos profissionais** com os usuários, apresentando assim, uma **autoimagem da profissão**. É através da organização dos profissionais da prática, dos pesquisadores, dos estudantes, das instituições representantes que tais projetos são construídos.



Em relação ao Serviço Social, essa organização se dá por meio do **CFESS, CRESS, ABEPSS, ENESSO, e as demais associações de assistentes sociais**. Aqui nos referimos às entidades importantes na área de Serviço Social no Brasil:

- **CFESS: Conselho Federal de Serviço Social.** É uma autarquia pública federal que tem a atribuição de orientar, disciplinar, normatizar, fiscalizar e defender o exercício profissional do assistente social no Brasil, em conjunto com os Conselhos Regionais de Serviço Social (Cress).
- **CRESS: Conselhos Regionais de Serviço Social.** São entidades que têm como competência orientar, disciplinar, fiscalizar e defender o exercício da profissão de Serviço Social; zelar pelo livre exercício, dignidade e autonomia da profissão; organizar e manter o registro profissional dos assistentes sociais e das pessoas jurídicas que prestam serviços de consultoria, além de zelar pelo cumprimento e observância do Código de Ética Profissional.
- **ABEPSS: Associação Brasileira de Ensino e Pesquisa em Serviço Social.** É uma entidade acadêmico-científica que coordena e articula o projeto de formação em serviço social no âmbito da graduação e pós-graduação.
- **ENESSO: Executiva Nacional de Estudantes de Serviço Social.** É responsável pela articulação e mobilização dos estudantes de Serviço Social no país

No que se refere ao **projeto profissional**, por mais que haja debates, discussões dentro da profissão sobre a construção de um **projeto profissional hegemônico, ele nunca será exclusivo**. Ou seja, o **pluralismo** sempre vai existir na sociedade e dentro da profissão.

⁶ NETTO. J. P. A Construção do Projeto ético – político frente à crise contemporânea. In: Curso de Capacitação em Serviço Social e Política Social, Módulo I, CFESS/ CRESS/ ABEPSS/ CEAD, 1999.





Vamos entender melhor o conceito de pluralismo?

O **pluralismo** é um conceito que reconhece e valoriza a diversidade de ideias, perspectivas e abordagens dentro de uma determinada área ou campo. No contexto do Serviço Social, o pluralismo se refere à existência de uma variedade de abordagens teóricas, metodológicas e práticas dentro da profissão.

Embora possa haver um projeto profissional hegemônico que orienta a maioria dos assistentes sociais, **isso não exclui a existência de outras abordagens e perspectivas**. De fato, o pluralismo é fundamental para a evolução e o desenvolvimento da profissão, pois permite o debate, a reflexão crítica e a inovação.

O pluralismo também reconhece que os assistentes sociais trabalham em uma variedade de contextos e com uma diversidade de populações, cada uma com suas próprias necessidades e desafios únicos. Portanto, é importante que os assistentes sociais tenham a flexibilidade para adaptar suas abordagens e métodos às necessidades específicas de seus usuários.

Por fim, o pluralismo no Serviço Social também se refere ao respeito e à valorização da diversidade entre os usuários do serviço social, incluindo sua diversidade cultural, étnica, de gênero, de orientação sexual, de habilidades e de experiências de vida. Isso é fundamental para a prática ética e eficaz do serviço social.

Netto (1999) deixa bem claro que, em relação aos elementos éticos do projeto profissional, eles não se limitam a normas e prescrições de direitos e deveres, mas envolvem **opções teóricas, ideológicas e políticas** dos profissionais, ou seja, a **direção ética é combinada com uma direção político-profissional**.



E o que seria o chamado sincretismo no Serviço Social?

O **sincretismo no Serviço Social** é um conceito que se refere à combinação de diferentes abordagens teóricas, metodológicas e práticas dentro da profissão, **sem uma integração sistemática**.



Este conceito foi formulado por José Paulo Netto (2009)⁷, que explicou que o Serviço Social nasce medularmente sincrético, ou seja, surge e se consolida sob diversas influências, mesmo que contraditórias ou conflitantes, em sua estrutura.

Netto identifica três dimensões principais do sincretismo no Serviço Social:

1. **Sincretismo ideológico:** A incorporação de diferentes ideologias e perspectivas políticas, que podem ser conflitantes, mas que coexistem na prática profissional.
2. **Sincretismo do estatuto profissional:** A combinação de diferentes abordagens e metodologias na formação e na prática dos assistentes sociais.
3. **Sincretismo científico:** A integração de diversas teorias e conhecimentos científicos, que podem ter origens e fundamentos distintos.

Esse sincretismo reflete a complexidade e a diversidade do Serviço Social, que busca responder às demandas sociais de maneira abrangente e inclusiva, mesmo que isso signifique lidar com tensões e contradições internas.

O sincretismo é uma característica que sempre acompanhou o Serviço Social e ainda encontra espaço na produção teórica e no trabalho profissional. Ele se expressa em todas as manifestações da prática profissional e se revela em todas as intervenções do agente profissional.

A profissionalização do Serviço Social conseguiu alterar significativamente a inserção sócio-ocupacional do assistente social. No entanto, mesmo assim, o Serviço Social profissionalizado não conseguiu diferenciar a intervenção da profissão de outras práticas (profissionais ou não) que incidiam sobre a questão social. Assim, o sincretismo no Serviço Social é um fenômeno complexo que reflete a diversidade e a complexidade da profissão e suas práticas, sendo um elemento fundamental para entender a natureza e a evolução do Serviço Social

A construção do projeto ético-político

A construção do projeto ético-político da profissão, comprometido com os interesses da classe trabalhadora, vem sendo construído desde os **anos de 1970**, mais precisamente **no final daquela década**, quando o Serviço Social rompe com o conservadorismo e adota uma **perspectiva crítica**, com base na teoria marxista.

O **auge desse movimento de reconceituação**, adotando uma intenção de ruptura com o conservadorismo, se deu no **III CBAS**, chamado **Congresso da Virada**, realizado em São Paulo, em **1979**.

⁷ NETTO, José Paulo. Capitalismo monopolista e serviço social 7. ed. São Paulo: Cortez, 2009.



Reprodução da fotografia apensa à matéria "O início de fato do III CBAS", com a seguinte legenda: os assistentes sociais protestam e reivindicam. Publicada no Jornal do III CBAS, em 23 de setembro de 1979, página 3, fotografia de Nelson Correa. Acervo CFESS.



Esse foi um período em que estava havendo a **redemocratização do país** (passava-se por um período ditatorial, de 1964-1985) quando a **classe trabalhadora se reinseriu na cena política** e revitalizou as suas entidades representativas e a categoria profissional se vinculou ao movimento dos trabalhadores, **rompendo com a dominância do conservadorismo** e instaurando o **pluralismo político** na profissão.

(...) o III Congresso operou uma decisiva transformação na dinâmica profissional no país. Se o protagonismo operário, quebrando o monopólio do comando burguês na frente democrática, impediu a consecução do projeto de autoreforma do regime, o III Congresso quebrou o monopólio conservador nas instâncias e fóruns da categoria profissional – e, em ambos os casos, as consequências foram muito além do marco estritamente político (CFESS, 2009, p. 30-31)⁸.

Outro fator preponderante que contribuiu para a construção do projeto ético-político da profissão foi a **vasta produção de conhecimento** fomentada à época. Apesar de não se constituir em uma ciência e não dispor de teoria própria, apoiada nas ciências sociais e humanas, os profissionais

⁸ Conselho Federal de Serviço Social (CFESS) (organizador), Conselho Regional de Serviço Social - S. Paulo (CRESS- 9a. Região), Associação Brasileira de Ensino e Pesquisa em Serviço Social (ABEPSS), Executiva Nacional de Estudantes de Serviço Social (ENESSO) (co-organizadores). 30 Anos do Congresso da Virada. Brasília, 2009.

de Serviço Social realizaram estudos, investigações e pesquisas que contribuíram para a construção de matrizes teóricas críticas compatíveis com a intenção de ruptura do conservadorismo.



A **reforma curricular de 1982** contribuiu também para **fomentar o debate sobre a formação profissional**, no sentido de dimensionar o ensino e a formação profissional, sendo capaz de responder, com eficácia e competência, às demandas tradicionais e também às demandas emergentes da sociedade, ou seja, **foi capaz de construir um novo perfil profissional**.

Além desses fatores já expostos, a **redemocratização da sociedade** e o **reconhecimento da proteção social** como direito reconhecido pela **Constituição Federal** e o **aparato legal** que se formou a partir daí, como Estatuto da Criança e do Adolescente, a LOAS, a Política Nacional do Idoso, etc., contribuíram para introdução de práticas interventivas e fortalecimento da categoria profissional e do projeto ético-político.



Em **1986** é formulado o novo **Código de Ética Profissional**, já a partir de um debate crítico, coroando o **rompimento com o conservadorismo** e, tendo sua **revisão em 1993**, para ajustar as dimensões éticas e profissionais, superando os limites impostos no Código de 86.

Antes do Código de Ética Profissional de 1986, houve outros códigos que refletiam as características e os valores do Serviço Social naquela época:

- **Código de Ética de 1947:** Este foi o primeiro código de ética do Serviço Social no Brasil. Ele foi influenciado pela visão europeia, impregnado de valores cristãos, sem mediação do Estado e, portanto, sem respaldo jurídico. Visava orientar a prática e conferir status de profissão ao Serviço Social, que não era ainda regulamentada como categoria profissional.
- **Código de Ética de 1965:** Este código foi sancionado após a regulamentação da profissão em 1957 e a criação do Conselho Federal dos Assistentes Sociais em 1962. Ele manteve os valores tradicionais, de cunho conservador e cristão, que estavam presentes no código anterior.



Ambos os códigos eram fundamentados por pressupostos neotomistas e/ou positivistas, imprimindo os dogmas cristãos e a moral conservadora à ética da profissão. Eles refletiam a natureza conservadora, vocacional, moralista, manipuladora e confessional do Serviço Social naquela época.

- **Código de Ética de 1975:** Caracteriza-se, ainda, por conteúdo insuficiente no que se refere às questões fundamentais da profissão. Reconhece ainda o Estado como gestor do bem comum, numa perspectiva neotomista e acrítica. O Serviço Social assume a prática dentro de uma perspectiva de transformação e participação social, mas apenas reproduzem a ordem estabelecida, uma vez que não enfatizam a capacidade crítica e transformadora do homem como ser histórico (Oliveira e Chaves, 2017)⁹.

O **Código de Ética de 1986** representou uma **ruptura significativa com esses códigos anteriores**, introduzindo um debate crítico e rompendo com o conservadorismo. Ele expressou o amadurecimento teórico e o posicionamento político profissional diante da articulação entre as entidades representativas da própria categoria e da classe trabalhadora.

E você sabe porque a revisão do Código de Ética de 86 foi necessária?

A revisão do Código de Ética de 1986 e sua reformulação em 1993 foi necessária devido às transformações societárias e ao processo de democratização do país que ocorreram naquela época. O Código de 1986 foi promulgado em um momento histórico que exigiu e ao mesmo tempo contribuiu para a revisão do Código de Ética profissional.

O Código de 1986 expressou o amadurecimento teórico e o posicionamento político profissional diante da articulação entre as entidades representativas da própria categoria e da classe trabalhadora. No entanto, algumas críticas apontaram que a base ético-teórica do Código de 1986 reproduzia o marxismo tradicionalista, que emergiu no debate do Serviço Social a partir das décadas de 1960 e 1970. Essa crítica argumentava que a forma como a ética estava contemplada no Código de Ética de 1986 era mecanicista e idealista, por se fundamentar apenas no interesse da classe trabalhadora.

Essa revisão foi importante para elucidar um projeto profissional que evidenciasse o **compromisso ético-político, a direção social da profissão e, principalmente, romper com os vieses tradicionalistas e conservadores presentes nas relações profissionais.**

Portanto, a revisão do Código de Ética de 1986 foi uma resposta às mudanças societárias e às necessidades emergentes da profissão naquele momento e permitiu que o Código de Ética se alinhasse mais de perto com os valores e princípios do Serviço Social contemporâneo.

⁹ Oliveira, Edistia Maria Abath Pereira de e Chaves, Helena Lúcia Augusto. 80 anos do Serviço Social no Brasil: marcos históricos balizados nos códigos de ética da profissão. *Serviço Social & Sociedade* [online]. 2017, n. 128 [Acessado 14 Janeiro 2024], pp. 143-163. Disponível em: <<https://doi.org/10.1590/0101-6628.098>>.





O **Código de Ética Profissional de 1993**, vigente atualmente, incorpora uma abordagem teórico crítica e sustenta os pilares do projeto ético-político da profissão.

Este projeto tem em seu **núcleo** o reconhecimento da **LIBERDADE** como valor central. Seu **compromisso** é com a **autonomia, a emancipação e a plena expansão dos indivíduos sociais**.

É um projeto profissional que se vincula a um **projeto societário** que propõe a construção de uma **nova ordem social, sem exploração/dominação de classe, etnia e gênero**. A sua **dimensão política** se posiciona a favor da **equidade e da justiça social**. O compromisso profissional é com a **competência**, cuja base é o **aprimoramento profissional** – preocupação com **formação permanente** e uma **constante postura investigativa**.

A estrutura do projeto ético-político

É importante salientar que **o projeto ético-político está em um constante processo de construção**. Ele **não é estático, é flexível** e se molda para enfrentar novas problemáticas e desafios. Ele é explicitado no **Código de Ética Profissional de 1993**, na **Lei de Regulamentação da profissão (Lei 8662/93)** e nas **Diretrizes Curriculares** aprovadas pela ABEPSS em 1996.

- **O Código de Ética Profissional**, que é o conjunto de regras que orientam a conduta ética e política dos assistentes sociais, baseado na liberdade, na democracia, nos direitos humanos e na justiça social.
- **A Lei de Regulamentação da Profissão (Lei 8662/93)**, que é a lei que reconhece o Serviço Social como uma profissão de nível superior, que define as suas áreas e campos de atuação, que estabelece os órgãos de fiscalização e de defesa da profissão, que determina as condições de trabalho dos assistentes sociais, entre outras disposições.
- **As Diretrizes Curriculares Gerais para o curso de Serviço Social**, que são as orientações que definem os conteúdos, as metodologias, as avaliações e as práticas pedagógicas dos cursos de graduação em Serviço Social, visando garantir a qualidade da formação profissional, de acordo com o projeto ético-político da categoria.



Teixeira e Braz (2009)¹⁰ apontam os elementos constitutivos do projeto ético-político do Serviço Social e os elementos que dão materialidade a esse projeto profissional. São eles:

Elementos constitutivos:

1. Explicitação de princípios e valores ético-políticos;
2. Matriz teórico-metodológica em que se ancora;
3. Crítica radical à ordem vigente;
4. Lutas, posicionamentos e formas coletivas de organização política da categoria e da sociedade;

Vamos compreender cada um desses **elementos constitutivos do projeto ético-político do Serviço Social**:

- **Explicitação de princípios e valores ético-políticos:** Este elemento se refere à necessidade de tornar explícitos os princípios e valores que orientam a prática profissional do assistente social. Isso inclui o compromisso com a justiça social, a igualdade, a democracia, os direitos humanos e a dignidade de todas as pessoas.
- **Matriz teórico-metodológica em que se ancora:** Este elemento se refere ao conjunto de teorias e métodos que fundamentam a prática do assistente social. Isso inclui as teorias sociais, políticas e econômicas que ajudam a entender a sociedade e as metodologias de intervenção que orientam o trabalho do assistente social.
- **Crítica radical à ordem vigente:** Este elemento se refere à postura crítica do assistente social em relação à sociedade atual. Isso envolve questionar as estruturas de poder existentes, as desigualdades sociais e as injustiças, e trabalhar para transformá-las.
- **Lutas, posicionamentos e formas coletivas de organização política da categoria e da sociedade:** Este elemento se refere à participação ativa do assistente social nas lutas sociais e políticas, tanto dentro da profissão quanto na sociedade em geral. Isso inclui a defesa dos direitos dos usuários, a promoção da justiça social e a participação em organizações e movimentos sociais.

A partir desses elementos, temos:



¹⁰ TEIXEIRA, Joaquina Barata. BRAZ, Marcelo. O projeto ético-político do Serviço Social. Serviço Social: Direitos Sociais e Competências Profissionais. Brasília, CEFESS/ABEPSS, 2009.



Componentes que dão materialidade ao projeto profissional:

1. **Dimensão da produção de conhecimentos no interior do Serviço Social** (processos reflexivos do fazer profissional, dimensão investigativa);
2. **Dimensão político-organizativa da profissão** (CFESS, ABEPSS, ENESSO, fóruns de deliberação);
3. **Dimensão jurídico-política da profissão** (arcabouço legal, leis, resoluções);

Vamos entender cada um desses **elementos que dão materialidade ao projeto profissional do Serviço Social**:

A **dimensão da produção de conhecimentos no interior do Serviço Social** se refere à geração e aplicação de conhecimentos específicos da área de Serviço Social. Isso envolve a reflexão crítica sobre a prática profissional e a investigação da realidade social. Isso inclui a produção de pesquisas, estudos e teorias que ajudam a entender e abordar as questões sociais de maneira mais eficaz. Essa dimensão também envolve a formação contínua dos assistentes sociais, através da educação e do treinamento, para que eles possam se manter atualizados sobre os desenvolvimentos mais recentes na área e melhorar suas habilidades e competências, para serem capazes de responder efetivamente às necessidades e desafios da sociedade.

A **dimensão político-organizativa da profissão** se refere à organização política da profissão e às estruturas que a apoiam. Isso inclui entidades como o Conselho Federal de Serviço Social (CFESS), a Associação Brasileira de Ensino e Pesquisa em Serviço Social (ABEPSS), a Executiva Nacional de Estudantes de Serviço Social (ENESSO), e outros fóruns de deliberação. Essas organizações desempenham um papel crucial na definição dos padrões profissionais e na defesa dos direitos dos assistentes sociais.

A **dimensão jurídico-política da profissão** está relacionada com as leis e as políticas que regulam e orientam a sua atuação na sociedade. Essa dimensão tem duas esferas, que são diferentes, mas que se articulam entre si:

A primeira esfera é a do aparato jurídico-político estritamente profissional, que são os documentos e as normas que foram elaborados e aprovados pela própria categoria profissional, ou seja, pelos assistentes sociais e suas entidades representativas. Esses documentos e normas definem os princípios, os valores, os objetivos, as competências, as atribuições e as responsabilidades dos assistentes sociais, bem como os seus direitos e deveres. Alguns exemplos desses documentos e normas são:

- **O atual Código de Ética Profissional**, que é o conjunto de regras que orientam a conduta ética e política dos assistentes sociais, baseado na liberdade, na democracia, nos direitos humanos e na justiça social.
- **A Lei de Regulamentação da Profissão (Lei 8662/93)**, que é a lei que reconhece o Serviço Social como uma profissão de nível superior, que define as suas áreas e campos de atuação, que estabelece os órgãos de fiscalização e de defesa da profissão, que determina as condições de trabalho e de remuneração dos assistentes sociais, entre outras disposições.



- **As Novas Diretrizes Curriculares dos Cursos de Serviço Social**, que são as orientações que definem os conteúdos, as metodologias, as avaliações e as práticas pedagógicas dos cursos de graduação em Serviço Social, visando garantir a qualidade da formação profissional, de acordo com o projeto ético-político da categoria.

A segunda esfera é a do **aparato jurídico-político de caráter mais abrangente**, que são as leis e as políticas que dizem respeito às questões sociais que são objeto de intervenção do Serviço Social, ou seja, aos problemas e às demandas da população que necessita de proteção e de assistência social. Alguns exemplos dessas leis e políticas são:

- **A Lei Orgânica da Saúde (LOS)**, que é a lei que regulamenta o Sistema Único de Saúde (SUS), que é o sistema público e universal de saúde, que visa garantir o acesso de todos à prevenção, ao tratamento e à recuperação da saúde, de forma integral e equânime.
- **A Lei Orgânica da Assistência Social (LOAS)**, que é a lei que regulamenta o Sistema Único de Assistência Social (SUAS), que é o sistema público e descentralizado de assistência social, que visa garantir a proteção social aos cidadãos que se encontram em situação de vulnerabilidade ou de risco social, por meio de serviços, programas, projetos e benefícios.
- **O Estatuto da Criança e do Adolescente (ECA)**, que é a lei que regulamenta os direitos e os deveres das crianças e dos adolescentes, que são considerados sujeitos de direitos e pessoas em desenvolvimento, que devem ter prioridade absoluta na proteção e na promoção de sua saúde, educação, cultura, lazer, convivência familiar e comunitária, entre outros aspectos.

Essas leis e políticas são fruto da luta e da participação dos movimentos sociais, das organizações populares e das vanguardas profissionais, que buscaram garantir e ampliar os direitos sociais dos cidadãos, especialmente dos mais vulneráveis e excluídos.



(CESPE/CEBRASPE - 2022) Assinale a opção que apresenta um documento que baseia o projeto ético-político do serviço social.

- A. Lei Orgânica da Assistência Social
- B. Estatuto da Criança e do Adolescente
- C. Estatuto da Família
- D. Estatuto do Idoso
- E. Diretrizes Curriculares da ABEPSS

Comentário:

O projeto ético-político está em um constante processo de construção. Ele não é estático, é flexível e se molda para enfrentar novas problemáticas e desafios. Ele é explicitado no **Código de Ética Profissional**, na **Lei de Regulamentação da profissão** (Lei 8662/93) e nas **Diretrizes Curriculares** aprovadas pela ABEPSS em 1996.



Gabarito: letra E.

O projeto ético-político, a questão da hegemonia e o neoconservadorismo

Em relação à constituição do Projeto ético-político do Serviço Social no Brasil, referenciado na tradição marxista, **está profundamente ligado aos movimentos e projetos de sociedade vividos nos anos 70**, amadurecendo-se com o **avanço democrático nos anos 80** e conquistando **hegemonia nos anos 90**.

Nesse sentido, Iamamoto (2008, p. 223)¹¹ afirma que "**os projetos profissionais são indissociáveis dos projetos societários** que lhes oferecem matrizes e valores. Projetos esses que necessitam ser historicamente identificados e explicitados as forças e sujeitos políticos que presidem a sua construção nas sociedades nacionais, como parte de um processo de lutas pela hegemonia na sociedade e na profissão".

Essa vinculação do projeto profissional ao projeto societário da classe trabalhadora só foi possível após uma ampla problematização acerca da inserção do Serviço Social na divisão sociotécnica do trabalho, desvelando o campo de interesses contraditórios em que se desenvolve o trabalho profissional.

Netto (1999)¹² aponta **dois elementos** que foram primordiais para o projeto conquistar **hegemonia**, a partir da segunda metade dos anos noventa. São eles:

- O **crecente envolvimento de segmentos** cada vez maiores de profissionais **nos fóruns, nos espaços de discussão e nos eventos da categoria**, como os CBAS, as oficinas regionais da ABESS, seminários nacionais promovidos pelos CFESS/CRESS, etc.
- As linhas fundamentais do projeto **sintonizadas com tendências do movimento das classes sociais**, com assistentes sociais **envolvidos na militância cívica/política**, expressando as demandas e aspirações da massa trabalhadora brasileira.

Assim, esse **projeto acompanhou o movimento democrático e popular da sociedade** (que pôs fim à ditadura e promulgou a Constituição Cidadã), fortalecendo-se até meados de 1995, quando, apresenta-se uma **disseminação das ideias neoliberais** na sociedade, promovendo a **privatização do Estado**, o **sucateamento dos serviços públicos**, o **desmonte dos direitos sociais** e a implementação de uma **política macroeconômica que penaliza a maior parte da população**. Todo esse processo foi uma **ameaça real** à implementação do projeto profissional.

¹¹ IAMAMOTO, M. V. O serviço social em tempos de capital fetiche: capital financeiro, trabalho e questão social. São Paulo: Cortez, 2008.

¹² NETTO, J. P. A Construção do Projeto ético – político frente à crise contemporânea. In: Curso de Capacitação em Serviço Social e Política Social, Módulo I, CFESS/ CRESS/ ABEPPS/ CEAD, 1999.





Mas cuidado! Apesar de ser **hegemônico**, isso **não quer dizer que Projeto ético-político crítico é o único existente no interior da categoria profissional**. Também não quer dizer que houve uma eliminação de tendências conservadoras ou neoconservadoras.

Neste cenário, o **conservadorismo tem encontrado espaço para se reatualizar**. O chamado **neoconservadorismo** busca legitimação pela repressão dos trabalhadores ou pela criminalização dos movimentos sociais, da pobreza e da militarização da vida cotidiana; o discurso dominante é o da naturalização e moralização da criminalidade.

Aliado a isso, a precarização das condições de trabalho e da formação profissional, seja por questões técnicas ou teóricas, ou pela fragilização de uma consciência crítica e política, acaba motivando respostas fragmentadas e imediatista, favorecendo as expressões neoconservadoras.

Nesse sentido, Teixeira e Braz (2009)¹³ afirmam a década de 1990 se inicia com a continuidade do processo de consolidação do projeto ético-político e as ameaças que sofre diante das políticas neoliberais que repercutem no seio da categoria sob a forma de um **neoconservadorismo profissional**.

Mas não apenas o neoliberalismo repercute negativamente na profissão. No campo ideocultural, há a prevalência de modos de pensar que têm afirmado a impossibilidade de superação da ordem do capital e, mais que isso, vêm difundindo o triunfo do capitalismo sobre qualquer outra alternativa a ele. Isso traz desdobramentos políticos, ideológicos e também teóricos. A pós-modernidade expressa esse caldo de cultura e pode ser considerada a base ideocultural, ou as "expressões ideoculturais da crise capitalista" na interpretação de Simionato (1999), sobre a qual a ordem burguesa se apoia para se manter dominante.

Barroco (2011)¹⁴ atenta para o fato de que o **neoconservadorismo** apresenta diversas formas de expressão e, para seu **enfretamento**, supõe **dimensões teóricas e ético-políticas**. O assistente social precisa estar capacitado para enfrentar o discurso (neo)conservador, de forma a não o reproduzir. É preciso uma organização política fortalecida e renovada, junto à categoria, com as entidades de representação, as unidades de ensino e aos movimentos populares e democráticos. O

¹³ TEIXEIRA, Joaquina Barata; BRAZ, Marcelo. O projeto ético-político do Serviço Social. In: Serviço Social: direitos sociais e competências profissionais, 2009.

¹⁴ BARROCO, M. L. S. Barbárie e neoconservadorismo: os desafios do projeto-ético-político. Serv. Soc. Soc., São Paulo, n. 106, p. 205-208, abr/jun, 2011.



enfrentamento teórico supõe a desmistificação dos pressupostos e mitos irracionalistas em torno da história.



Vamos ver como esse assunto é cobrado em prova:

(INSTITUTO CONSULPLAN - 2023) Os elementos éticos do projeto profissional não se limitam a normas e prescrições de direitos e deveres, mas envolvem opções teóricas, ideológicas e políticas dos profissionais, ou seja, a direção ética é combinada com uma direção político-profissional. (NETTO, 1999.) Sobre o Projeto Ético-Político (PEP) da profissão, analise as afirmativas a seguir.

- I. Sua construção foi comprometida com os interesses da classe trabalhadora; vem sendo construído na transição dos anos 1970 para os anos 1980.
- II. A reforma curricular de 1982 contribuiu para fomentar o debate sobre a formação profissional, no sentido de dimensionar o ensino e a formação profissional.
- III. É o único existente no interior da categoria profissional. Por ser homogêneo com a sua construção, houve a eliminação de tendências conservadoras e neoconservadoras.
- IV. Adquire materialidade na Lei da Regulamentação da Profissão (1993); no Código de Ética Profissional (1993); e, nas diretrizes curriculares norteadoras da formação acadêmica (1996).
- V. Tem em seu núcleo o reconhecimento da liberdade como valor ético central.

Está correto o que se afirma apenas em

- A) IV e V.
- B) I, III e V.
- C) II, III e IV.
- D) I, II, IV e V.

GABARITO: D

COMENTÁRIO:

As afirmativas corretas são I, II, IV e V. Vejamos cada um dos itens:

- I. Correto.** O PEP foi construído com um compromisso com os interesses da classe trabalhadora, e sua construção ocorreu durante a transição dos anos 1970 para os anos 1980.
- II. Correto.** A reforma curricular de 1982 desempenhou um papel importante no fomento do debate sobre a formação profissional, ajudando a dimensionar o ensino e a formação profissional.
- IV. Correto.** O PEP adquire materialidade na Lei da Regulamentação da Profissão (1993), no Código de Ética Profissional (1993) e nas diretrizes curriculares que orientam a formação acadêmica (1996).
- V. Correto.** O PEP tem em seu núcleo o reconhecimento da liberdade como valor ético central.



III. Incorreto. A afirmativa III não está correta porque, embora o PEP seja o principal projeto no interior da categoria profissional, não eliminou completamente as tendências conservadoras e neoconservadoras. A diversidade de pensamentos e abordagens ainda existe dentro da profissão.

(FGV - 2022) Há inegáveis tensionamentos no interior da categoria acerca do projeto ético-político do Serviço Social. Movimentos conservadores, ao ganharem relevância no debate público a partir dos anos 1990, passam a confrontar o projeto hegemônico, em razão da sua filiação a um projeto societário de transformação da ordem capitalista. A natureza desses tensionamentos se encontra no domínio:

- A. doutrinário-religioso;
- B. filosófico;
- C. político-ideológico;
- D. epistemológico;
- E. social.

Comentário:

Teixeira e Braz (2009)¹⁵ afirmam a década de 1990 se inicia com a continuidade do processo de consolidação do projeto ético-político e as ameaças que sofre diante das políticas neoliberais que repercutem no seio da categoria sob a forma de um neoconservadorismo profissional. **Mas não apenas o neoliberalismo repercute negativamente na profissão. No campo ideocultural, há a prevalência de modos de pensar que têm afirmado a impossibilidade de superação da ordem do capital e, mais que isso, vêm difundindo o triunfo do capitalismo sobre qualquer outra alternativa a ele. Isso traz desdobramentos políticos, ideológicos e também teóricos.**

Gabarito: letra C.

(FCC - 2018) No que se refere ao projeto ético-político do/da assistente social na contemporaneidade, considere as assertivas abaixo.

- I. O neoconservadorismo constitui um vetor de erosão das bases do projeto ético-político.**
- II. Novos paradigmas se apresentam como compatíveis e necessários complementos para o avanço do projeto ético-político, quais sejam: o ecletismo, o relativismo e o empirismo.**
- III. A influência neoconservadora e a resiliência dos condicionantes sociopolíticos que a fomentam podem trazer uma inflexão na atual direção social da profissão.**
- IV. O projeto ético-político e a ética são sinônimos, constituindo um ethos profissional.**
- V. A teleologia posta no projeto ético-político do/da assistente social pressupõe a conquista de uma outra sociabilidade.**

¹⁵ TEIXEIRA, Joaquina Barata; BRAZ, Marcelo. O projeto ético-político do Serviço Social. In: Serviço Social: direitos sociais e competências profissionais, 2009.



Está correto o que se afirma APENAS em

- A. I, II e IV.
- B. II, III e V.
- C. I, III e V.
- D. II e V.
- E. III e IV.

Comentário:

Sabemos que a disseminação de ideias neoliberais, a partir da década de 90, no Brasil, abriu espaço para que o neoconservadorismo adentrasse a profissão e provocasse uma erosão das bases do projeto ético-político do Serviço Social. Essa influência acabou provocando uma inflexão dentro da profissão, de suas bases e de seus direcionamentos. **Itens I e III corretos.**

A teleologia (finalidade) posta no projeto ético-político pressupõe uma nova sociabilidade, ou seja, o projeto profissional se vincula a um projeto societário que propõe a construção de uma nova ordem social, sem exploração/dominação de classe, etnia e gênero. **Item V correto.**

Gabarito: C



RESUMO – FUNDAMENTOS ÉTICOS E PROJETO ÉTICO-POLÍTICO DO SERVIÇO SOCIAL

○ FUNDAMENTOS ÉTICOS DO SERVIÇO SOCIAL



A **ética profissional** se objetiva:

- **como ação moral**, através da prática profissional,
- **como normatização de deveres e valores**, através do código de Ética Profissional,
- **como teorização ética**, através das filosofias e teorias que fundamentam sua intervenção e reflexão e
- **como ação ético-política**.

A **moral profissional** diz respeito à relação entre:

- **a ação profissional do indivíduo singular** (derivada de determinado comportamento prático objetivador de decisões, escolhas, juízos e ações de valor moral),
- **os sujeitos nela envolvidos** (usuários, colegas, etc.) e
- **o produto concreto da intervenção profissional** (avaliado em função de suas consequências éticas, da responsabilidade profissional, tendo por parâmetros valores e referenciais dados pela categoria profissional, como o Código de Ética, etc.).

- ✓ **Nenhuma profissão pode garantir a legitimação de sua ética a partir de seu código**, o que seria afirmar uma concepção ética legalista e formal.
- ✓ **a ética profissional não é isenta dos processos de alienação**.



○ PROJETO SOCIETÁRIO X PROJETO PROFISSIONAL:

↳ **Projeto societário:** um tipo de projeto coletivo que apresenta propostas para a sociedade e não apenas para um grupo ou categoria profissional → são projetos macroscópicos e sempre estará presente uma dimensão política.

↳ **Projetos profissionais:** dispõem sobre os valores, prescrevem normas, princípios, objetivos, estabelecem bases para as relações profissionais → apresenta uma autoimagem da profissão. Não se limitam a normas e nunca será exclusivo → envolvem opções teóricas, ideológicas e políticas dos profissionais.

○ A CONSTRUÇÃO DO PROJETO ÉTICO-POLÍTICO:

- ✓ Vem sendo construído desde o final dos **anos 70**. III Congresso da Virada em 1979.
- ✓ Serviço Social rompe com o conservadorismo e adota uma **perspectiva crítica**, com base na teoria marxista.
- ✓ Código de Ética de 1986 rompe com o conservadorismo.
- ✓ Instaura-se o **pluralismo político** na profissão.
- ✓ **Vasta produção de conhecimento, reforma curricular de 1982, a redemocratização da sociedade e o reconhecimento da proteção social como direito** reconhecido pela Constituição Federal e o **aparato legal** que se formou a partir daí, contribuíram para o fortalecimento da categoria profissional e do projeto ético-político.
- ✓ Conquistou hegemonia nos **anos 90** através do crescente envolvimento nos espaços de discussão e nos eventos da categoria e com assistentes sociais envolvidos na militância cívica/política;
- ✓ A partir da década de 90: disseminação de **ideias neoliberais**, o **neoconservadorismo** provoca uma erosão das bases do projeto ético-político do Serviço Social.

○ A ESTRUTURA DO PROJETO ÉTICO-POLÍTICO:

↳ **Núcleo: Liberdade** como valor central;

↳ **Compromisso:** com a autonomia, a emancipação e a plena expansão dos indivíduos sociais;

↳ **Dimensão política:** a favor da equidade e da justiça social;

↳ **Vinculação a um projeto societário:** que propõe uma nova ordem social, sem exploração/dominação de classe, etnia e gênero.



↳ **Elementos constitutivos:**

1. Explicitação de princípios e valores ético-políticos;
2. Matriz teórico-metodológica em que se ancora;
3. Crítica radical à ordem vigente;
4. Lutas, posicionamentos e formas coletivas de organização política da categoria e da sociedade;

↳ **Componentes que dão materialidade ao projeto profissional:**

1. **Dimensão da produção de conhecimentos no interior do Serviço Social** (processos reflexivos do fazer profissional, dimensão investigativa);
2. **Dimensão político-organizativa da profissão** (CFESS, ABEPSS, ENESSO, fóruns de deliberação);
3. **Dimensão jurídico-política da profissão** (arcabouço legal, leis, resoluções);

↳ O projeto ético-político do Serviço Social é explicitado

- no **Código de Ética Profissional**,
- na **Lei de Regulamentação da profissão** (Lei 8662/93) e
- nas **Diretrizes Curriculares aprovadas pela ABEPSS em 1996**.



MAPAS MENTAIS – A CONSTRUÇÃO DO PROJETO ÉTICO POLÍTICO

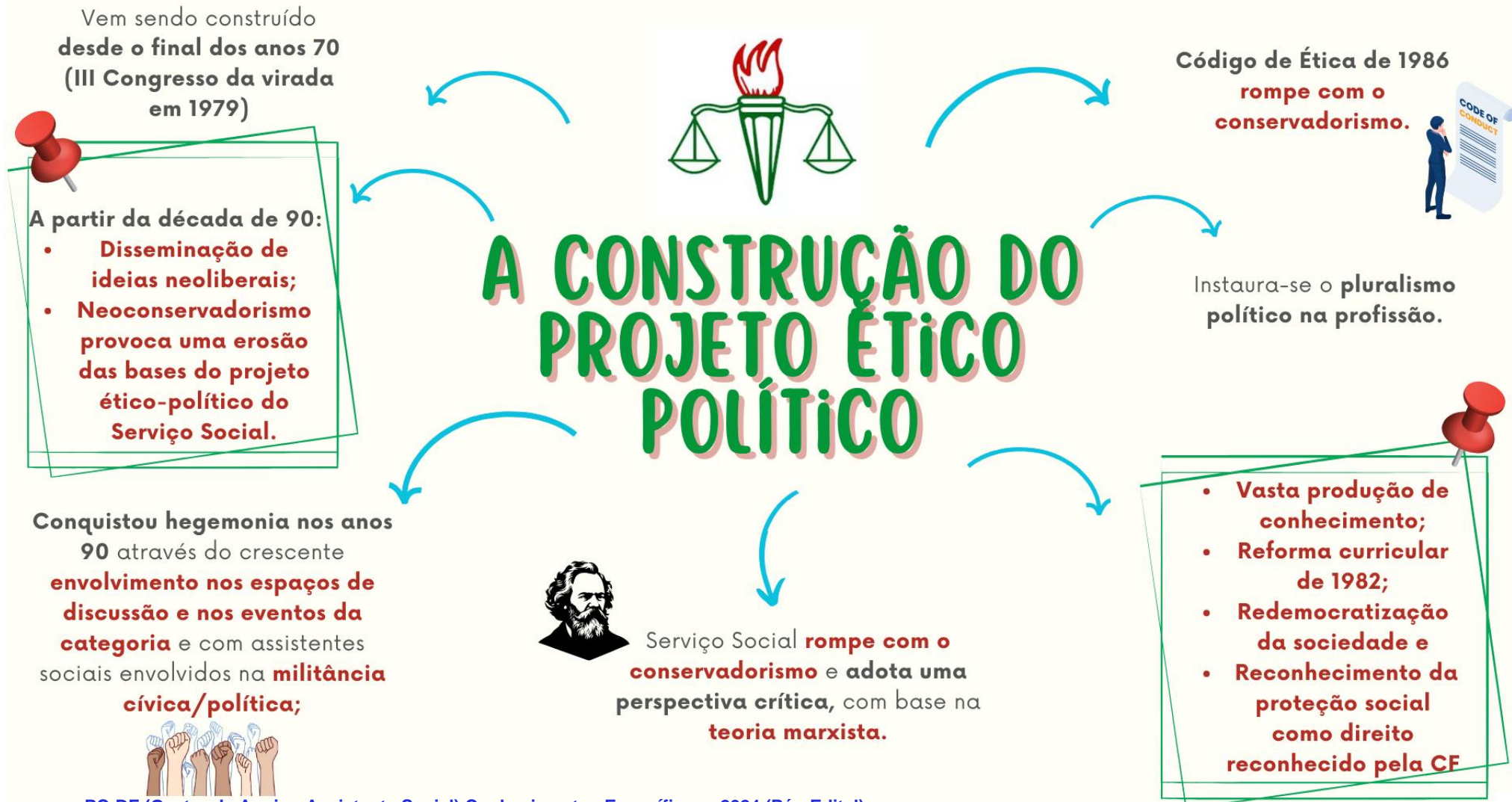

MAPAS MENTAIS – ELEMENTOS CONSTITUTIVOS DO PEP



COMPONENTES QUE DARÃO MATERIALIDADE AO PROJETO PROFISSIONAL:

1. **Dimensão da produção de conhecimentos no interior do Serviço Social** (processos reflexivos do fazer profissional, dimensão investigativa);

+

2. **Dimensão político-organizativa da profissão** (CFESS, ABEPSS, ENESSO, fóruns de deliberação);

+

3. **Dimensão jurídico-política da profissão** (arcabouço legal, leis, resoluções);

MAPAS MENTAIS – ESTRUTURA DO PROJETO ÉTICO POLÍTICO

ESTRUTURA DO PROJETO ÉTICO-POLÍTICO



LISTA DE QUESTÕES - FUNDAMENTOS ÉTICOS E PROJETO ÉTICO-POLÍTICO - MULTIBANCAS

1. (Instituto Consulplan - 2024) Sobre o projeto ético-político do Serviço Social, é **INCORRETO** afirmar que:

A) O projeto profissional vincula-se a um projeto societário que propõe a construção de uma nova ordem social, sem dominação e/ou exploração de classe, etnia e gênero.

B) Tem em seu núcleo o reconhecimento da liberdade como valor ético central – a liberdade concebida historicamente, como possibilidade de escolher entre alternativas concretas.

C) Constituem elementos do projeto ético-político do Serviço Social: explicitação de princípios e valores ético-políticos; matriz teórico-metodológica em que se ancora; crítica radical à ordem vigente; e, lutas, posicionamentos e formas coletivas de organização política da categoria e da sociedade.

D) Efetiva-se integralmente na realidade, pois ele articula em si elementos constitutivos que tem em sua base, os componentes que lhe dão pluralidade, ou seja, aqueles elementos se objetivam e se expressam na realidade, pode-se dizer que ganham visibilidade social – por meio de determinados componentes construídos pelos próprios assistentes sociais.

2. (UNIVIDA - 2024) Assinale a alternativa que preencha correta e respectivamente a lacuna abaixo: O _____ hegemônico na profissão está vinculado a um projeto de transformação da sociedade, que propõe a construção de uma nova ordem social, sem dominação e/ou exploração de classe, etnia e gênero.

A) Projeto ético-político.

B) Direito.

C) Código de ética.

D) Projeto social.

E) Serviço.

3. (CS-UFG - 2023) De acordo com José Paulo Netto (1999), o projeto ético-político do Serviço Social Brasileiro se inscreve no marco dos projetos coletivos e apresentam



A) a construção de princípios e diretrizes que se legitimam por grupos e disputas ideológicas e políticas centrados no pensamento conservador, prescrevendo normas para o comportamento dos profissionais.

B) a reafirmação dos processos sociais vigentes e das forças políticas hegemônicas da sociabilidade capitalista e estabelecem as bases das suas relações com os usuários de seus serviços.

C) a manifestação de processos contestatórios de uma dada profissão, com aportes teóricos e normativos que refletem as organizações e instituições privadas e públicas vigentes, inclusive o Estado.

D) a autoimagem da profissão, elegendo os valores que a legitimam socialmente, delimitando e priorizando seus objetivos e funções, formulando os seus requisitos teóricos, práticos e institucionais para o seu exercício.

4. (NC-UFPR - 2023) Um dos requisitos para que o/a Assistente Social desenvolva seu trabalho na perspectiva do Projeto ético-político é a (re)construção ontológica do objeto de intervenção, entendendo o espaço de atuação profissional como um campo de mediações. Assinale a alternativa que apresenta a tríade que fundamenta esse processo.

A) Questão Social, Trabalho, Políticas Públicas.

B) Singularidade, Universalidade, Particularidade.

C) Dimensões teórico-metodológica, ético-política, técnico-operativa.

D) Historicidade, Totalidade, Instrumentalidade.

E) Eficiência, Eficácia e Efetividade.

5. (SELECON - 2023) O projeto ético-político do serviço social (PEP) articula-se ao projeto societário de emancipação humana, ancorado em um referencial teórico-metodológico, ético-político, técnico-operativo e em instrumentos jurídicos que o sustentam. Historicamente, a direção sociopolítica do processo de ruptura com o conservadorismo foi assumida pelos assistentes sociais no Brasil:

A) no encontro de Araxá

B) no Congresso da Virada

C) a partir da Constituição Federal de 1988



D) no segundo Código de Ética Profissional

6. (FURB - 2023) Segundo Netto (2009, p. 04), os projetos _____ apresentam a autoimagem de uma profissão, elegem os valores que a legitimam socialmente, delimitam e priorizam seus objetivos e funções, formulam os requisitos (teóricos, práticos e institucionais) para o seu exercício, prescrevem normas para o comportamento dos profissionais e estabelecem as bases das suas relações com os usuários de seus serviços, com as outras profissões e com as organizações e instituições sociais privadas e públicas (inclusive o Estado, a quem cabe o reconhecimento jurídico dos estatutos profissionais). Assinale a alternativa que corretamente completa a lacuna no excerto:

- A) Comunistas
- B) Capitalistas
- C) De governo
- D) Societários
- E) Profissionais

7. (FAUEL - 2023) Sobre o projeto ético-político da profissão, julgue as afirmativas como verdadeira ou falsa e assinale a alternativa CORRETA.

I. O projeto ético-político direciona a ação profissional para a defesa da democracia, da liberdade, da igualdade, dos direitos sociais, da justiça, entre outros.

II. A dimensão jurídico-política do projeto ético-político compreende às ações políticas e movimentos sociais que lutam pela materialização do projeto no interior da categoria profissional.

III. O projeto ético-político, consolidado na década de 90, está vinculado a outros projetos societários que buscam garantir melhores condições de vida à classe trabalhadora a partir do aprimoramento do sistema capitalista e distribuição da riqueza socialmente produzida.

- A) Apenas a afirmativa I é verdadeira.
- B) As afirmativas I e II são verdadeiras.
- C) Apenas a afirmativa II é falsa.
- D) Apenas a afirmativa III é falsa.



E) Todas as afirmativas são verdadeiras.

8. (CEPS-UFPA - 2023) O denominado projeto ético-político profissional propugnado pelo Serviço Social brasileiro estrutura-se e explicita-se em torno de quatro elementos constitutivos. São eles:

A) O ideal de cidadania, justiça social e sustentabilidade; a defesa do pluralismo teórico-metodológico; as lutas e posicionamentos em defesa dos usuários da assistência; a análise dialética da sociedade vigente.

B) A explicitação de princípios e valores ético-políticos; a matriz teórico-metodológica em que se ancora; a crítica radical à ordem social vigente; as lutas e posicionamentos políticos.

C) A defesa radical do pluralismo teórico e metodológico; a apreciação crítica das relações sociais na ordem vigente; a defesa intransigente do materialismo dialético; a afirmação da ideologia de classe.

D) A crítica radical ao preconceito e à homofobia; o aporte em diferentes perspectivas teóricas e metodológicas; as apostas relacionadas ao processo de humanização do capitalismo; o investimento na pós-graduação stricto sensu.

E) A crítica radical à sociedade capitalista; a defesa da ideologia de gênero e de classe; a busca pluralista por diferentes abordagens teóricas e metodológicas; a produção científica própria do Serviço Social.

9. (FCC - 2023) Um projeto de trabalho, para além da formulação técnica e precisa, deve constituir instrumento potente de impacto sobre a realidade, e seu produto deve apontar para a transformação dessa realidade. Necessita ser um elemento fundamental de reafirmação

A) da emancipação política das classes subalternas.

B) do projeto societário hegemônico.

C) dos processos de trabalho dos/das Assistentes Sociais.

D) da resiliência profissional.

E) do projeto ético-político profissional.

10. (CESPE/CEBRASPE - 2023) Com base no projeto ético-político do serviço social, julgue o próximo item.



As bases que deram origem a uma nova perspectiva ético-política para o serviço social brasileiro foram estabelecidas entre 1970 e 1980.

() Certo () Errado

11. (UFMA - 2023) O Código de Ética da/o Assistente Social, a Lei de Regulamentação da Profissão e as Diretrizes Curriculares da ABPESS modelam uma concepção de direitos e de cidadania que corporifica:

- A) Os Fundamentos Éticos do Serviço Social.
- B) A Política profissional do Serviço Social.
- C) Os Fundamentos Teórico-metodológicos do Serviço Social.
- D) O Projeto ético-político e profissional do Serviço Social.
- E) O Processo de Trabalho do Serviço Social

12. (CS-UFG - 2023) O projeto ético-político construído pelo Serviço Social renovado se assenta na recusa e crítica ao conservadorismo no interior da profissão. Nesse aspecto, tal projeto

- A) apresenta a autoimagem da profissão, os valores por ela defendidos e direciona os requisitos teórico-práticos para a formação e o trabalho profissional.
- B) elucida os valores e princípios que devem nortear a atuação profissional, podendo sofrer alterações a depender da correlação de forças em cada espaço sócio-ocupacional.
- C) propõe a construção de práticas sociais alternativas para subsidiar o trabalho profissional em meio às políticas sociais, qualificando a manipulação de variáveis empíricas.
- D) evidencia a construção histórica da profissão e aponta subsídios para os profissionais construírem sua intervenção atendendo interesses antagônicos das classes sociais.

13. (CS-UFG - 2023) Um dos princípios fundamentais do projeto ético-político do Serviço Social brasileiro é

- A) a defesa do neoliberalismo.
- B) a atuação profissional com neutralidade política.



- C) o compromisso com a justiça social e a transformação social.
- D) o compromisso com os valores do capitalismo.

14. (CS-UFG - 2023) Os principais documentos que norteiam o projeto ético-político do Serviço Social brasileiro são:

- A) a Lei nº 8.662/1993, o Código de Ética Profissional do Assistente Social e as Diretrizes Curriculares.
- B) a Lei nº 8.742/1993, as Diretrizes e Bases da Educação Nacional e a Constituição Federal do Brasil de 1988.
- C) a Lei nº 8.742/1993, as Diretrizes Curriculares e Estatuto da Criança e do Adolescente.
- D) a Lei nº 8.662/1993, Estatuto da Pessoa com Deficiência e Declaração Universal dos Direitos Humanos.

15. (CS-UFG - 2023) As ações dos assistentes sociais são pautadas pelo projeto ético-político do serviço social e pelo

- A) projeto societário por meio de proposições teóricas com princípios éticos.
- B) compromisso com o gestor das políticas públicas, considerando as demandas sociais.
- C) sistema capitalista, que prioriza as relações de mercado.
- D) atendimento das necessidades subjetivas e secundárias.

16. (UFRJ - 2023) Tendo por referência o projeto ético-político do Serviço Social, pode-se identificar os elementos constitutivos e os componentes que o materializam no processo sócio-histórico da profissão, EXCETO:

- A) A Matriz teórico-metodológica em que se ancora.
- B) A sua relação eliminável com os projetos de transformação ou de conservação da ordem social. Dessa forma, no projeto filia-se a um outro projeto de sociedade se confundindo com ele.
- C) A crítica radical à ordem social vigente – a da sociedade do capital – que produz e reproduz a miséria ao mesmo tempo em que exhibe uma produção monumental de riquezas.



- D) Lutas e posicionamentos políticos acumulados pela categoria através de suas formas coletivas de organização política em aliança com os setores mais progressistas da sociedade brasileira.
- E) Explicitação de princípios e valores ético-políticos.

17. (COMVEST UFAM - 2023) Acerca do Projeto Ético-Político do Serviço Social, de acordo com Teixeira e Braz (2009), os componentes que lhe dão materialidade são os seguintes: I. a produção de conhecimentos no interior do Serviço Social. II. as instâncias político organizativas da profissão. III. a dimensão jurídico política da profissão. IV. a inserção do profissional na execução das políticas públicas. Assinale a alternativa CORRETA:

- A) Somente as afirmativas I e II são verdadeiras.
- B) Somente as afirmativas I, II e III são verdadeiras.
- C) Somente as afirmativas I, II e IV são verdadeiras.
- D) Somente as afirmativas II, III e IV são verdadeiras.
- E) Somente as afirmativas III e IV são verdadeiras.

18. (COMVEST UFAM - 2023) Acerca dos marcos de construção do Projeto ÉticoPolítico do Serviço Social no Brasil, assinale a alternativa INCORRETA:

- A) Na década de 1990, com as pós-graduações, explicita-se a maturidade profissional que amplificou a produção do conhecimento.
- B) O avanço do Projeto Ético-Político, nos anos 1980, deveu-se à construção de elementos que o materializaram, entre eles, o Código de Ética de 1986.
- C) O Projeto Ético-Político avançou nos anos 1980, consolidou-se nos 1990 e está em construção, fortemente tensionado pelos rumos neoliberais da sociedade e por uma nova reação conservadora no seio da profissão.
- D) Pode-se localizar a gênese do Projeto Ético-Político, na segunda metade da década de 1970.
- E) Politicamente, este processo teve seu marco no IV CBAS, em 1989, quando uma vanguarda profissional destituiu a mesa de abertura composta por nomes oficiais da ditadura, substituindo-os por nomes do movimento dos trabalhadores, o que ficou conhecido como o “Congresso da Virada”.



19. (SELECON - 2023) O projeto ético-político do serviço social tem como desafio se tornar um guia para o exercício profissional, consolidando-se por meio de sua implementação efetiva. A sustentação a esse projeto é dada pelas dimensões:

- A) éticas, sociais e pedagógicas
- B) curriculares, pessoais e políticas
- C) burocráticas, coletivas e jurídicas
- D) organizativas, acadêmicas e legais

20. (IGEDUC - 2023) O projeto ético-político profissional do Assistente Social, que trata de um projeto profissional indissociável da democracia, da equidade, da liberdade, da defesa do trabalho, dos direitos sociais e humanos, contestando discriminações de todas as ordens.

() Certo () Errado

21. (Instituto Fênix - 2023) Na dimensão ético-política do trabalho profissional do assistente social, é essencial:

- A) Manter neutralidade política e ideológica.
- B) Valorizar a justiça social e os direitos humanos.
- C) Evitar o envolvimento com questões sociais.
- D) Focar apenas em aspectos técnicos do trabalho.

22. (UFSC - 2022) A ética profissional é uma dimensão específica do Serviço Social, suas determinações são mediadas pelo conjunto de necessidades e possibilidades, de demandas e respostas que legitimam a profissão na divisão social do trabalho da sociedade capitalista, marcando a sua origem e a sua trajetória histórica (BARROCO, 2009). Sobre esse tema, analise as afirmativas abaixo e assinale a alternativa correta.

I. A ética profissional se objetiva como ação moral, através da prática profissional, como normatização de deveres e valores, através do código de Ética Profissional.



II. A ética profissional se objetiva como teorização ética, através das filosofias e teorias que fundamentam sua intervenção e reflexão e como ação ético-política.

III. A ética profissional busca na filosofia e/ou em teorias sociais o suporte para fundamentar a sua reflexão e teorização éticas, necessárias à compreensão e sistematização da ética profissional, fornecendo a concepção de homem e a fundamentação para os valores, dando elementos para a intervenção profissional.

IV. A ética profissional também se objetiva através de um Código de Ética: conjunto de valores e princípios, normas morais, direitos, deveres e sanções, orientador do comportamento individual dos profissionais, dirigido à regulamentação de suas relações éticas com a instituição de trabalho, com outros profissionais, com os usuários e com as entidades da categoria profissional.

- A. Somente as afirmativas I, II e III estão corretas.
- B. Somente a afirmativa IV está correta.
- C. Somente as afirmativas II e III estão corretas.
- D. Somente as afirmativas I e IV estão corretas.
- E. Todas as afirmativas estão corretas.

23. (VUNESP - 2022) O Projeto Ético-Político do Serviço Social, no Brasil, se sustenta em uma direção social estratégica, vinculada a projetos societários amplos, comprometidos com uma posição anticapitalista progressista e de afirmação de direitos no campo da seguridade social. As normativas regulamentadoras da profissão, o Código de Ética dos assistentes sociais, como também as diretrizes curriculares, preconizam a defesa intransigente de direitos fundamentais, uma formação e um trabalho profissional afinados, em tese, com tais orientações. Considerando as refrações da questão social, o claro compromisso é, nesse contexto, formar intelectuais capazes de pensar e intervir

- A. criticamente.
- B. uniformemente.
- C. cotidianamente.
- D. solidariamente.
- E. imediatamente.



24. (CESPE/CEBRASPE - 2022) Assinale a opção que apresenta um documento que baseia o projeto ético-político do serviço social.

- A. Lei Orgânica da Assistência Social
- B. Estatuto da Criança e do Adolescente
- C. Estatuto da Família
- D. Estatuto do Idoso
- E. Diretrizes Curriculares da ABEPSS

25. (FGV - 2022) O Projeto Ético-Político do Serviço Social começa a ser construído na transição dos anos 1970 para os anos 1980. Para Netto (2006), “foi naqueles anos que a primeira condição para a construção deste novo projeto se viabilizou”. Essa condição é:

- A. o reconhecimento da profissão por parte do Estado;
- B. a consolidação da pós-graduação em Serviço Social;
- C. a recusa e a crítica ao conservadorismo profissional;
- D. o espraiamento da perspectiva de intenção de ruptura;
- E. o desenvolvimento e a afirmação do marxismo na profissão.

26. (IBADE - 2022) O projeto ético e político do Serviço Social orientam o exercício e a formação profissional e resultou de um processo histórico de construção coletiva no interior da profissão, balizando seus valores e princípios éticos. Estão entre os valores constituintes do projeto ético-político do serviço social:

- A. a defesa radical da democracia e da cidadania e a reatualização dos valores da família brasileira.
- B. a liberdade como valor ético e a defesa intransigente dos direitos humanos.
- C. o compromisso com a autonomia e emancipação dos indivíduos e a defesa do sincretismo teórico.
- D. ênfase nos conhecimentos técnico-operativos e vinculação a novos projetos societários.
- E. materialização da dimensão político-organizativa da categoria e superação das desigualdades sociais.



27. (UFSC - 2022) Sobre o Projeto Ético Político (PEP) do Serviço Social e seus elementos constitutivos, indique se as afirmativas abaixo são verdadeiras (V) ou falsas (F) e assinale a alternativa que apresenta a sequência correta, de cima para baixo.

() É a partir da década de 1990 que o PEP do Serviço Social começa a tomar forma, tendo como marco o Código de Ética (1993) e a Lei de Regulamentação da profissão (1993).

() Seus elementos constitutivos incluem: dimensão teórica, dimensão jurídico-política, dimensão político-organizativa.

() A Política Nacional de Fiscalização (PNF) do conjunto CFESS/CRESS se constitui num instrumento de consolidação do projeto ético-político do Serviço Social.

() A mercantilização do ensino superior brasileiro produz pouca influência na manutenção das bases do projeto profissional dos assistentes sociais.

() A crise do projeto societário das classes trabalhadoras está na origem da crise do projeto profissional do Serviço Social.

A. F – V – F – F – F

B. V – V – V – F – V

C. V – F – V – F – V

D. V – V – F – V – F

E. F – F – V – V – F

28. (FAU - 2022) Em se tratando do Projeto Ético-Político do Serviço Social está INCORRETO afirmar que ele:

A. Tem um compromisso com a autonomia, a emancipação e a plena expansão dos indivíduos sociais.

B. Tem em seu núcleo o reconhecimento da liberdade como valor ético central.

C. Vincula-se a um projeto societário que propõe a construção de uma nova ordem social.

D. Se efetiva integralmente na realidade.

E. É um projeto profissional comprometido com os interesses das classes trabalhadoras.



29. (FCC – 2022) O Serviço Social brasileiro consolidou um projeto profissional

- (A) que imprimiu uma direção social diametralmente oposta àquela seguida pelo capital.
- (B) heteronômico, como opção no interior da profissão e assumido pela categoria.
- (C) especificamente pelo marco legal existente, com foco nas resoluções do Conselho Federal de Serviço Social (CFESS).
- (D) em que os caminhos para sua concretização são vários e trazem muitos empecilhos, inclusive e especialmente a remuneração dos trabalhadores.
- (E) que tem como finalidade uma forma de sociabilidade humanizada e reificada.

30. (IBADE - 2021) Sobre o Projeto Ético Político do Serviço Social no Brasil, é correto afirmar que:

- A. trata-se de um projeto profissional construído por um sujeito coletivo coeso e homogêneo.
- B. regulamenta as atribuições privativas e competências do profissional de Serviço Social.
- C. aponta para estratégias de enfrentamento ao desmonte do sistema de proteção social.
- D. é orientado por perspectivas teóricas reelaboradas cotidianamente por cada profissional.
- E. vincula-se a um projeto societário que propõe a construção de uma nova ordem social.

31. (CESPE/CEBRASPE - 2020) Considerando o projeto ético-político do serviço social brasileiro, sua constituição histórica, seu estado atual e seus desafios futuros, assinale a opção correta.

- A. O reconhecimento do pluralismo é o valor ético central do projeto ético-político do serviço social.
- B. O projeto ético-político do serviço social está vinculado a uma proposta de transformação da sociedade.
- C. Por ser permeado por interesses contraditórios, o projeto ético-político do serviço social não é claro ou explícito quanto aos seus compromissos.
- D. Por se mostrar inviável no contexto da contemporaneidade e do neoliberalismo, o projeto ético-político do serviço social está em fase de rediscussão, por meio de um documento preliminar elaborado pelo Conselho Federal de Serviço Social.



E. O projeto ético-político do serviço social surgiu nos anos 90 do século passado, mas consolidou-se a partir de 2000, tensionado pelo fortalecimento do neoliberalismo e por uma nova reação conservadora da profissão.

32. (FUNDEP - 2020) Em seu texto Reflexões sobre o Serviço Social e o projeto ético-político profissional, a autora Maria Lúcia Martinelli afirma que o projeto ético-político que se tem hoje no âmbito do Serviço Social, cuja base de sustentação é a teoria social marxista, é uma construção coletiva. Dessa construção não participaram os seguintes sujeitos:

- A. Profissionais de campo.
- B. Estudantes de Serviço Social.
- C. Usuários das políticas sociais.
- D. Pesquisadores.

33. (IBADE - 2020) À luz de várias referências teóricas e críticas, a construção do Projeto Ético-Político do Serviço Social remonta à transição da década de 1970 à década de 1980 do século XX, quando:

- A. surgiu a recusa e a crítica ao conservadorismo profissional.
- B. surgiu as primeiras escolas de Serviço Social na América Latina.
- C. adotaram a influência teórica metodológica de caso, grupo e comunidade.
- D. foram influenciados teoricamente pela fenomenologia.
- E. realizaram o Seminário de Araxá.

34. (CONSULPLAN - 2020) Considerando o denominado Projeto Ético-Político do Serviço Social, a partir de sua construção inicial pela categoria, é correto afirmar que:

- A. Efetiva-se integralmente na realidade.
- B. A dimensão jurídico-política da profissão é dissociada do Projeto Ético-Político profissional.
- C. Articula em si mesmo uma imagem ideal da profissão, assim como os valores que a legitimam, sua função social, seus objetivos e conhecimentos teóricos e saberes interventivos
- D. Está impresso em documento construído coletivamente e distribuído à categoria profissional pelo Conselho Federal de Serviço Social (CFESS) para amplo conhecimento e divulgação



E. É impossível identificar e/ou sistematizar os seus elementos constitutivos e os componentes que o materializam no processo sócio-histórico da profissão, uma vez que se alteram dialeticamente.

35. (Instituto Unifil - 2020) Maria Lucia Silva Barroco afirma que “a ética profissional é uma dimensão específica do Serviço Social, suas determinações são mediadas pelo conjunto de necessidades e possibilidades, de demandas e respostas que legitimam a profissão na divisão social do trabalho da sociedade capitalista, marcando a sua origem e a sua trajetória histórica”. Segundo a autora, a ética profissional pode se objetivar como

- A. ação moral; normatização de deveres e valores; teorização social; ação fiscalizadora.
- B. ação moral; normatização de deveres e valores; teorização ética; ação ético-política.
- C. ação fiscalizadora; normatização social; teorização ética; ação ético-política.
- D. ação moral; normatização de comportamentos; teorização social; ação ético-política.

36. (IFMT – 2019) Desde os anos de 1970, mais precisamente no final daquela década, o Serviço Social brasileiro vem construindo um projeto profissional comprometido com os interesses da classe trabalhadora. Esse projeto adquire materialidade:

- A. nos fundamentos históricos e teórico-metodológicos extraídos da tradição marxista.
- B. nos valores e princípios éticos humanistas e nas particularidades da formação histórica do país.
- C. no Código de Ética Profissional (1993), na Lei da Regulamentação da Profissão (1993) e nas Diretrizes Curriculares norteadoras da formação acadêmica (1996).
- D. no conjunto das regulamentações profissionais, a exemplo do Plano de Lutas em Defesa do Trabalho e da Formação Profissional.
- E. no Projeto de Formação Profissional do Serviço Social, no Currículo Mínimo Nacional e na Política Nacional de Estágio.

37. (COMPERVE – 2019) A literatura profissional que trata do projeto ético-político do Serviço Social brasileiro aponta que este possui alguns elementos constitutivos, que são: a explicitação de princípios e valores ético-políticos; uma matriz teórico-metodológica em que se ancora; crítica radical à ordem social vigente – a da sociedade do capital – que produz e reproduz a miséria ao mesmo tempo em que exhibe uma produção monumental de riquezas; lutas e posicionamentos políticos acumulados pela categoria, através de suas formas coletivas de



organização política, em aliança com os setores mais progressistas da sociedade brasileira. Tais elementos constitutivos possuem componentes que lhe dão materialidade. Esses componentes construídos pelos assistentes sociais são:

- A. a produção de conhecimento; as instâncias político-organizativas da profissão e a dimensão jurídico-política da profissão.
- B. a produção em pesquisa; as instâncias de pactuação e organização e a dimensão jurídico-política da profissão.
- C. o fortalecimento da relação democrática entre Estado e sociedade civil; a gênese do projeto ético-político e as instâncias de controle social.
- D. o compromisso com as instituições empregadoras; a produção de conhecimento e as instâncias político-organizativas da profissão.

38. (IBADE - 2019) Segundo Barroco (2009), “A ética profissional é uma dimensão específica do Serviço Social, suas determinações são mediadas pelo conjunto de necessidades e possibilidades, de demandas e respostas que legitimam a profissão na divisão social do trabalho da sociedade capitalista, marcando a sua origem e a sua trajetória histórica.”. Para ela, a ética profissional se objetiva:

- A. como ação moral, através das filosofias e teorias que fundamentam sua intervenção.
- B. como normatização de deveres e valores, através da prática profissional.
- C. como teorização ética, através do código de Ética Profissional.
- D. como ação éticopolítica, através das teorias que fundamentam sua reflexão.
- E. em formas não necessariamente puras e/ou absolutas, e sua realização depende de uma série de determinações, não se constituindo na mera reprodução da intenção dos seus sujeitos.

39. (DÉDALUS CONCURSOS - 2018) Sobre o Projeto Ético Político analise as afirmações a seguir e assinale a opção incorreta:

- A. O projeto ético e político do Serviço Social, que orienta o exercício e a formação profissional, resultou de um processo histórico de construção coletiva, sob a direção das entidades nacionais da categoria (CFESS/CRESS, ABEPSS e ENESSO).
- B. Este projeto de profissão e sociedade é explicitado no Código de Ética Profissional, na Lei de Regulamentação da Profissão (Lei 8662/93) e nas Diretrizes Curriculares aprovadas pela ABEPSS em 1996.



C. No cotidiano, os profissionais devem promover estratégias técnico-políticas nos diversos espaços sócio-institucionais que concretizem princípios como a ampliação da liberdade, concebida como autonomia, emancipação e pleno desenvolvimento dos indivíduos.

D. A atuação profissional exige um perfil crítico com competência técnica e ético-política para as respostas qualificadas que preservem e ampliem direitos.

E. Em resposta à histórica requisição social, bem como às finalidades, objetivos, valores e princípios com direção ética e política da profissão, os Assistentes Sociais brasileiros possuem o compromisso com a classe que contrata os trabalhadores e os processos emancipatórios na perspectiva de uma sociedade igualitária.

40. (CESPE/CEBRASPE – 2018) Com o Código de Ética Profissional do Assistente Social de 1993, iniciou-se o processo de construção de uma nova ética profissional. Julgue o item a seguir, a respeito das conquistas nessa área.

A ética profissional, em todas as suas dimensões, é autônoma e independente da capacitação teórica e da prática política nas atividades profissionais.

() certo () errado

41. (CESPE/CEBRASPE - 2018) Com base no projeto ético-político do serviço social, na Lei de Regulamentação da Profissão (Lei n.º 8.662/1993) e no Código de Ética do(a) Assistente Social (1993), julgue os itens a seguir.

O alcance na atualidade, em sua totalidade, dos princípios e valores que alicerçam o projeto ético-político do serviço social representa uma conquista da categoria profissional.

() certo () errado

42. (CESPE/CEBRASPE - 2018) Com base no projeto ético-político do serviço social, na Lei de Regulamentação da Profissão (Lei n.º 8.662/1993) e no Código de Ética do(a) Assistente Social (1993), julgue os itens a seguir.

O processo de construção do projeto ético-político do serviço social é contínuo e edificado sobre os pilares de realidades contraditórias.

() certo () errado



43. (CESPE/CEBRASPE – 2018) Com o Código de Ética Profissional do Assistente Social de 1993, iniciou-se o processo de construção de uma nova ética profissional. Julgue o item a seguir, a respeito das conquistas nessa área.

A ética profissional do assistente social se esgota nas disposições do referido Código, que rompeu com os pressupostos que predominaram por mais de quarenta anos nos antigos códigos de ética do serviço social no Brasil.

() certo () errado

44. (FCC – 2018) Os termos moral e ética são várias vezes confundidos e usados como sinônimos, mas, considerando a diferença entre a vida prática e o conhecimento teórico, bem como entre o indivíduo em sua singularidade e o humano genérico:

- A. moral faz parte de um conhecimento teórico desde as sociedades primitivas, enquanto a ética só surge com os gregos no interior do conhecimento filosófico.
- B. moral, enquanto prática, é uma resposta às necessidades individuais, que devem existir, com a reflexão teórica sobre ela. É a aproximação à ética que permite essa reflexão.
- C. ética, enquanto ação, supõe a escolha consciente e livre, já moral se norteia pelo caráter normativo de forma mecânica e acrítica.
- D. moral é parte constitutiva de todas as formas de práxis, ética é a relação com o outro, aceitando conscientemente que ele participa de minha existência.
- E. moral é a prática dos indivíduos em sua singularidade, ética é a reflexão teórica e ação livre voltada ao humano genérico.

45. (FCC – 2018) Frente a ética profissional e o projeto ético-político da profissão, considere:

I. O conteúdo da ética profissional é construído na prática cotidiana, espaço de confronto com situações de conflito que demandam um posicionamento de valor.

II. As condições adversas da prática profissional impõem limites à ética profissional.

III. A práxis política se coloca como o meio adequado à realização da ética profissional.

Está correto o que consta em

- A. I, II e III.
- B. III, apenas
- C. II, apenas.



- D. I e II, apenas.
- E. I e III, apenas.

46. (NUCEPE - 2017) “A ética profissional é uma dimensão específica do Serviço Social, suas determinações são mediadas pelo conjunto de necessidades e possibilidades, de demandas e respostas que legitimam a profissão na divisão social do trabalho da sociedade capitalista, marcando a sua origem e a sua trajetória histórica”. (BARROCO, 2009) A ética profissional se objetiva como:

- A. Ação moral, normatização de deveres, teorização ética e ação técnica.
- B. Ação moral; normatização de direitos e valores, teorização científica e ação ético política.
- C. Ação moral; normatização de deveres e valores; teorização ética e ação ético-política.
- D. Ação moral; normatização de compromissos; teorização ética e ação ético-política.
- E. Ação moral; normatização de princípios; teorização ética; e ação ético-política.

47. (CESPE/CEBRASPE – 2016) O debate a respeito do projeto ético-político no serviço social brasileiro, nos últimos anos 90, foi marcado pela recusa e crítica do conservadorismo profissional. Acerca do seu processo de construção e desafios, julgue o seguinte item.

Os fóruns de deliberação, assim como as entidades da profissão, constituem instâncias político-organizativas da profissão, por meio das quais os traços gerais do projeto profissional são reafirmados.

() certo () errado

48. (CESPE/CEBRASPE – 2016) O debate a respeito do projeto ético-político no serviço social brasileiro, nos últimos anos 90, foi marcado pela recusa e crítica do conservadorismo profissional. Acerca do seu processo de construção e desafios, julgue o seguinte item.

O projeto ético-político profissional vincula-se a um projeto societário que propõe a construção de uma nova ordem social, sem dominação e(ou) exploração de classe, etnia e gênero.

() certo () errado



49. (FUNCAB - 2013) O Projeto Ético-Político do Serviço Social é operado por meio das diversas modalidades interventivas do assistente social. Os seus elementos constitutivos materializam - se a partir da articulação de três dimensões: produção de conhecimentos no interior do serviço social e:

- A. ética profissional e sociedade.
- B. pesquisa e extensão.
- C. sistematização da prática cotidiana e ética.
- D. político - organizativa e jurídico - política.
- E. política e normatização profissional.



GABARITO

- | | | |
|-----------|-----------|------------|
| 1. D | 16. B | 32. C |
| 2. A | 17. B | 33. A |
| 3. D | 18. E | 34. C |
| 4. B | 19. D | 35. B |
| 5. B | 20. CERTO | 36. C |
| 6. E | 21. B | 37. A |
| 7. A | 22. E | 38. E |
| 8. B | 23. A | 39. E |
| 9. E | 24. E | 40. ERRADO |
| 10. CERTO | 25. C | 41. ERRADO |
| 11. D | 26. B | 42. CERTO |
| 12. A | 27. B | 43. ERRADO |
| 13. C | 28. D | 44. E |
| 14. A | 29. A | 45. A |
| 15. A | 30. E | 46. C |
| | 31. B | 47. CERTO |
| | | 48. CERTO |
| | | 49. D |



QUESTÕES COMENTADAS- FUNDAMENTOS ÉTICOS E PROJETO ÉTICO-POLÍTICO - MULTIBANCAS

1. (Instituto Consulplan - 2024) Sobre o projeto ético-político do Serviço Social, é INCORRETO afirmar que:

A) O projeto profissional vincula-se a um projeto societário que propõe a construção de uma nova ordem social, sem dominação e/ou exploração de classe, etnia e gênero.

B) Tem em seu núcleo o reconhecimento da liberdade como valor ético central – a liberdade concebida historicamente, como possibilidade de escolher entre alternativas concretas.

C) Constituem elementos do projeto ético-político do Serviço Social: explicitação de princípios e valores ético-políticos; matriz teórico-metodológica em que se ancora; crítica radical à ordem vigente; e, lutas, posicionamentos e formas coletivas de organização política da categoria e da sociedade.

D) Efetiva-se integralmente na realidade, pois ele articula em si elementos constitutivos que tem em sua base, os componentes que lhe dão pluralidade, ou seja, aqueles elementos se objetivam e se expressam na realidade, pode-se dizer que ganham visibilidade social – por meio de determinados componentes construídos pelos próprios assistentes sociais.

Comentário:

A alternativa D é a incorreta. Ela afirma que o projeto ético-político do Serviço Social se efetiva integralmente na realidade, o que não é verdade. Embora o projeto ético-político seja um guia para a prática profissional e busque influenciar a realidade social, ele não se efetiva integralmente na realidade.

Isso ocorre porque a realidade social é complexa e está sempre mudando, e existem muitos fatores que podem influenciar a efetivação do projeto ético-político. Além disso, o projeto ético-político é um ideal a ser buscado, e pode haver obstáculos e desafios que dificultam sua plena realização.

Portanto, embora o projeto ético-político seja um componente importante da prática do Serviço Social e busque influenciar a realidade social, ele não se efetiva integralmente na realidade. As outras alternativas (A, B, C) são todas condizentes com a natureza e os objetivos do projeto ético-político do Serviço Social.

Gabarito: D.

2. (UNIVIDA - 2024) Assinale a alternativa que preencha correta e respectivamente a lacuna abaixo: O _____ hegemônico na profissão está vinculado a um projeto de



transformação da sociedade, que propõe a construção de uma nova ordem social, sem dominação e/ou exploração de classe, etnia e gênero.

- A) Projeto ético-político.
- B) Direito.
- C) Código de ética.
- D) Projeto social.
- E) Serviço.

Comentário:

A alternativa A, “**Projeto ético-político**”, é a correta. O projeto ético-político é o elemento hegemônico na profissão de Serviço Social que está vinculado a um projeto de transformação da sociedade. Ele propõe a construção de uma nova ordem social, sem dominação e/ou exploração de classe, etnia e gênero.

O projeto ético-político do Serviço Social é um conjunto de princípios e valores que orientam a prática profissional. Ele é baseado em uma visão de justiça social, direitos humanos e bem-estar social, e busca orientar os assistentes sociais em seu trabalho para promover esses ideais na sociedade.

Portanto, a alternativa A captura com precisão a essência do projeto ético-político do Serviço Social e seu compromisso com a transformação social.

Gabarito: A.

3. (CS-UFG - 2023) De acordo com José Paulo Netto (1999), o projeto ético-político do Serviço Social Brasileiro se inscreve no marco dos projetos coletivos e apresentam

- A) a construção de princípios e diretrizes que se legitimam por grupos e disputas ideológicas e políticas centrados no pensamento conservador, prescrevendo normas para o comportamento dos profissionais.
- B) a reafirmação dos processos sociais vigentes e das forças políticas hegemônicas da sociabilidade capitalista e estabelecem as bases das suas relações com os usuários de seus serviços.
- C) a manifestação de processos contestatórios de uma dada profissão, com aportes teóricos e normativos que refletem as organizações e instituições privadas e públicas vigentes, inclusive o Estado.



D) a autoimagem da profissão, elegendo os valores que a legitimam socialmente, delimitando e priorizando seus objetivos e funções, formulando os seus requisitos teóricos, práticos e institucionais para o seu exercício.

Comentário:

O projeto ético-político do Serviço Social Brasileiro, conforme descrito na opção D, é uma representação da autoimagem da profissão. Ele estabelece os valores que legitimam a profissão socialmente e define seus objetivos e funções. Além disso, formula os requisitos teóricos, práticos e institucionais para o exercício da profissão.

Este projeto é mais do que apenas um conjunto de diretrizes; é uma declaração de missão que orienta todos os aspectos da prática profissional. Ele ajuda a garantir que o trabalho dos assistentes sociais esteja alinhado com os valores centrais da profissão, como a promoção da justiça social e dos direitos humanos.

Além disso, o projeto ético-político serve como uma ferramenta para a defesa da profissão. Ele ajuda a destacar a importância do trabalho social e a necessidade de recursos adequados para apoiar esse trabalho. Ao fazer isso, o projeto contribui para o fortalecimento da profissão e para a melhoria dos serviços prestados aos usuários.

Gabarito: D.

4. (NC-UFPR - 2023) Um dos requisitos para que o/a Assistente Social desenvolva seu trabalho na perspectiva do Projeto ético-político é a (re)construção ontológica do objeto de intervenção, entendendo o espaço de atuação profissional como um campo de mediações. Assinale a alternativa que apresenta a tríade que fundamenta esse processo.

- A) Questão Social, Trabalho, Políticas Públicas.
- B) Singularidade, Universalidade, Particularidade.
- C) Dimensões teórico-metodológica, ético-política, técnico-operativa.
- D) Historicidade, Totalidade, Instrumentalidade.
- E) Eficiência, Eficácia e Efetividade.

Comentário:

A alternativa B é a correta, pois a tríade “**Singularidade, Universalidade, Particularidade**” é fundamental para a (re)construção ontológica do objeto de intervenção no Serviço Social.

Essa tríade representa uma abordagem dialética para entender e intervir na realidade social. A “Singularidade” refere-se à experiência única e individual de cada pessoa. A “Universalidade” refere-



se aos aspectos comuns e gerais da experiência humana. E a “Particularidade” refere-se à interação entre a singularidade e a universalidade, ou seja, como as experiências individuais são moldadas por forças sociais mais amplas.

Essa compreensão permite que os assistentes sociais desenvolvam intervenções que são sensíveis às necessidades e experiências individuais, ao mesmo tempo em que reconhecem e abordam as forças sociais mais amplas que impactam a vida das pessoas. Portanto, essa tríade é fundamental para o trabalho do Serviço Social na perspectiva do Projeto ético-político.

Gabarito: B.

5. (SELECON - 2023) O projeto ético-político do serviço social (PEP) articula-se ao projeto societário de emancipação humana, ancorado em um referencial teórico-metodológico, ético-político, técnico-operativo e em instrumentos jurídicos que o sustentam. Historicamente, a direção sociopolítica do processo de ruptura com o conservadorismo foi assumida pelos assistentes sociais no Brasil:

- A) no encontro de Araxá
- B) no Congresso da Virada
- C) a partir da Constituição Federal de 1988
- D) no segundo Código de Ética Profissional

Comentário:

A alternativa B, “no **Congresso da Virada**”, é a correta. O Congresso da Virada ocorreu em 1979 e marcou um ponto de inflexão significativo para o Serviço Social no Brasil.

Neste congresso, os assistentes sociais brasileiros assumiram a direção sociopolítica do processo de ruptura com o conservadorismo. Foi neste evento que o Serviço Social brasileiro começou a se alinhar mais fortemente com um projeto de emancipação humana, ancorado em um referencial teórico-metodológico, ético-político e técnico-operativo.

O Congresso da Virada foi um marco na história do Serviço Social brasileiro, pois representou uma mudança significativa na orientação da profissão. A partir deste ponto, o Serviço Social começou a se posicionar de forma mais crítica e reflexiva em relação à sua prática, buscando não apenas responder às demandas imediatas dos usuários, mas também questionar e desafiar as estruturas sociais que geram essas demandas.

Portanto, a resposta correta reflete a importância do Congresso da Virada na formação do projeto ético-político do Serviço Social brasileiro.

Gabarito: B.



6. (FURB - 2023) Segundo Netto (2009, p. 04), os projetos _____ apresentam a autoimagem de uma profissão, elegem os valores que a legitimam socialmente, delimitam e priorizam seus objetivos e funções, formulam os requisitos (teóricos, práticos e institucionais) para o seu exercício, prescrevem normas para o comportamento dos profissionais e estabelecem as bases das suas relações com os usuários de seus serviços, com as outras profissões e com as organizações e instituições sociais privadas e públicas (inclusive o Estado, a quem cabe o reconhecimento jurídico dos estatutos profissionais). Assinale a alternativa que corretamente completa a lacuna no excerto:

- A) Comunistas
- B) Capitalistas
- C) De governo
- D) Societários
- E) Profissionais

Comentário:

A alternativa E, “**Profissionais**”, é a correta. Segundo Netto (2009), os projetos profissionais são aqueles que definem a identidade de uma profissão. Eles estabelecem a autoimagem da profissão, elegem os valores que a legitimam socialmente, delimitam e priorizam seus objetivos e funções, e formulam os requisitos teóricos, práticos e institucionais para o exercício da profissão.

Além disso, os projetos profissionais prescrevem normas para o comportamento dos profissionais e estabelecem as bases das suas relações com os usuários de seus serviços, com as outras profissões e com as organizações e instituições sociais privadas e públicas, inclusive o Estado, que é responsável pelo reconhecimento jurídico dos estatutos profissionais.

Portanto, a resposta correta reflete a importância dos projetos profissionais na definição e orientação da prática em qualquer campo profissional. Eles são fundamentais para garantir que a profissão mantenha sua relevância e eficácia na resposta às necessidades da sociedade.

Gabarito: E.

7. (FAUEL - 2023) Sobre o projeto ético-político da profissão, julgue as afirmativas como verdadeira ou falsa e assinale a alternativa CORRETA.



I. O projeto ético-político direciona a ação profissional para a defesa da democracia, da liberdade, da igualdade, dos direitos sociais, da justiça, entre outros.

II. A dimensão jurídico-política do projeto ético-político compreende às ações políticas e movimentos sociais que lutam pela materialização do projeto no interior da categoria profissional.

III. O projeto ético-político, consolidado na década de 90, está vinculado a outros projetos societários que buscam garantir melhores condições de vida à classe trabalhadora a partir do aprimoramento do sistema capitalista e distribuição da riqueza socialmente produzida.

- A) Apenas a afirmativa I é verdadeira.
- B) As afirmativas I e II são verdadeiras.
- C) Apenas a afirmativa II é falsa.
- D) Apenas a afirmativa III é falsa.
- E) Todas as afirmativas são verdadeiras.

Comentário:

A alternativa A, “Apenas a afirmativa I é verdadeira”, é a correta. Vamos analisar cada afirmativa:

I. O projeto ético-político direciona a ação profissional para a defesa da democracia, da liberdade, da igualdade, dos direitos sociais, da justiça, entre outros. Esta afirmativa é verdadeira. O projeto ético-político do Serviço Social é orientado por valores como democracia, liberdade, igualdade, direitos sociais e justiça. Ele busca orientar a prática profissional de forma a promover esses valores na sociedade.

II. A dimensão jurídico-política do projeto ético-político compreende às ações políticas e movimentos sociais que lutam pela materialização do projeto no interior da categoria profissional. Esta afirmativa é falsa. Embora o projeto ético-político esteja relacionado com ações políticas e movimentos sociais, a dimensão jurídico-política do projeto se refere mais especificamente ao conjunto de leis, regulamentos e políticas que orientam a prática profissional.

III. O projeto ético-político, consolidado na década de 90, está vinculado a outros projetos societários que buscam garantir melhores condições de vida à classe trabalhadora a partir do aprimoramento do sistema capitalista e distribuição da riqueza socialmente produzida. Esta afirmativa é falsa. O projeto ético-político do Serviço Social não busca aprimorar o sistema capitalista, mas sim questionar e desafiar as estruturas sociais que geram desigualdades, sendo um de seus elementos constitutivos a crítica radical à ordem social vigente. Ele está mais alinhado com um projeto de emancipação humana, que busca transformar a sociedade para promover a justiça social e os direitos humanos.

Portanto, apenas a afirmativa I é verdadeira, o que faz da alternativa A a resposta correta.

Gabarito: A.



8. (CEPS-UFPA - 2023) O denominado projeto ético-político profissional propugnado pelo Serviço Social brasileiro estrutura-se e explicita-se em torno de quatro elementos constitutivos. São eles:

- A) O ideal de cidadania, justiça social e sustentabilidade; a defesa do pluralismo teórico-metodológico; as lutas e posicionamentos em defesa dos usuários da assistência; a análise dialética da sociedade vigente.
- B) A explicitação de princípios e valores ético-políticos; a matriz teórico-metodológica em que se ancora; a crítica radical à ordem social vigente; as lutas e posicionamentos políticos.
- C) A defesa radical do pluralismo teórico e metodológico; a apreciação crítica das relações sociais na ordem vigente; a defesa intransigente do materialismo dialético; a afirmação da ideologia de classe.
- D) A crítica radical ao preconceito e à homofobia; o aporte em diferentes perspectivas teóricas e metodológicas; as apostas relacionadas ao processo de humanização do capitalismo; o investimento na pós-graduação stricto sensu.
- E) A crítica radical à sociedade capitalista; a defesa da ideologia de gênero e de classe; a busca pluralista por diferentes abordagens teóricas e metodológicas; a produção científica própria do Serviço Social.

Comentário:

A alternativa **B** é a correta. Ela descreve os quatro elementos constitutivos do projeto ético-político profissional propugnado pelo Serviço Social brasileiro:

- **A explicitação de princípios e valores ético-políticos:** Isso se refere à definição clara dos princípios e valores que orientam a prática profissional no Serviço Social. Esses princípios e valores são fundamentais para garantir que o trabalho dos assistentes sociais esteja alinhado com os ideais de justiça social e direitos humanos.
- **A matriz teórico-metodológica em que se ancora:** Isso se refere ao conjunto de teorias e métodos que fornecem a base para a prática profissional no Serviço Social. Essa matriz teórico-metodológica auxilia os assistentes sociais a entender e intervir efetivamente na realidade social.
- **A crítica radical à ordem social vigente:** Isso se refere à postura crítica do Serviço Social em relação à sociedade atual. Os assistentes sociais são encorajados a questionar e desafiar as estruturas sociais existentes que perpetuam a desigualdade e a injustiça.
- **As lutas e posicionamentos políticos:** Isso se refere ao compromisso do Serviço Social com a defesa dos direitos e interesses dos usuários de seus serviços. Isso envolve a participação em lutas políticas e sociais para promover a justiça social e a mudança social.



Portanto, esses quatro elementos são fundamentais para a estruturação e explicitação do projeto ético-político do Serviço Social brasileiro. Eles orientam a prática profissional e direcionam a profissão a manter seu compromisso com a promoção da justiça social e dos direitos humanos.

Gabarito: B.

9. (FCC - 2023) Um projeto de trabalho, para além da formulação técnica e precisa, deve constituir instrumento potente de impacto sobre a realidade, e seu produto deve apontar para a transformação dessa realidade. Necessita ser um elemento fundamental de reafirmação

- A) da emancipação política das classes subalternas.
- B) do projeto societário hegemônico.
- C) dos processos de trabalho dos/das Assistentes Sociais.
- D) da resiliência profissional.
- E) do projeto ético-político profissional.

Comentário:

A alternativa E, “**do projeto ético-político profissional**”, é a correta. Um projeto de trabalho, além de ser tecnicamente preciso, deve ser um instrumento poderoso para impactar a realidade e seu produto deve apontar para a transformação dessa realidade.

Nesse sentido, é fundamental que ele reafirme o projeto ético-político profissional. Isso significa que o projeto de trabalho deve estar alinhado com os princípios e valores éticos da profissão, contribuindo para a realização de seus objetivos e funções.

O projeto ético-político profissional é a base que orienta a prática profissional, garantindo que ela esteja alinhada com os ideais de justiça social, direitos humanos e bem-estar social. Portanto, qualquer projeto de trabalho no campo do Serviço Social deve reafirmar e contribuir para a realização desse projeto ético-político.

Gabarito: E.

10. (CESPE/CEBRASPE - 2023) Com base no projeto ético-político do serviço social, julgue o próximo item.

As bases que deram origem a uma nova perspectiva ético-política para o serviço social brasileiro foram estabelecidas entre 1970 e 1980.



() Certo () Errado

Comentário:

A afirmação é **Certa**. As bases para uma nova perspectiva ético-política para o Serviço Social brasileiro realmente começaram a ser estabelecidas entre as décadas de 1970 e 1980.

Este foi um período de intensas mudanças sociais e políticas no Brasil e em todo o mundo, e o Serviço Social não foi exceção. Durante esse tempo, houve um movimento crescente dentro da profissão para reavaliar e reformular suas abordagens teóricas e práticas.

Essa reavaliação levou ao desenvolvimento de uma nova perspectiva ético-política que buscava alinhar o Serviço Social com a teoria social crítica. Isso foi refletido na adoção do projeto ético-político, que continua a orientar a prática do Serviço Social no Brasil até hoje.

Portanto, a afirmação de que as bases para essa nova perspectiva foram estabelecidas entre 1970 e 1980 é correta.

Gabarito: Certo.

11. (UFMA - 2023) O Código de Ética da/o Assistente Social, a Lei de Regulamentação da Profissão e as Diretrizes Curriculares da ABPESS modelam uma concepção de direitos e de cidadania que corporifica:

- A) Os Fundamentos Éticos do Serviço Social.
- B) A Política profissional do Serviço Social.
- C) Os Fundamentos Teórico-metodológicos do Serviço Social.
- D) O Projeto ético-político e profissional do Serviço Social.
- E) O Processo de Trabalho do Serviço Social

Comentário:

A alternativa D, “**O Projeto ético-político e profissional do Serviço Social**”, é a correta. O Código de Ética do Assistente Social, a Lei de Regulamentação da Profissão e as Diretrizes Curriculares da ABPESS contribuem para moldar uma concepção de direitos e cidadania que incorpora o Projeto ético-político e profissional do Serviço Social.

Portanto, esses documentos são responsáveis por materializar o Projeto ético-político e profissional do Serviço Social, garantindo que ele esteja no centro da prática profissional no campo do Serviço Social. Eles fornecem uma estrutura dentro da qual a profissão pode trabalhar e responder efetivamente às necessidades dos indivíduos e da sociedade.



Gabarito: D.

12. (CS-UFG - 2023) O projeto ético-político construído pelo Serviço Social renovado se assenta na recusa e crítica ao conservadorismo no interior da profissão. Nesse aspecto, tal projeto

A) apresenta a autoimagem da profissão, os valores por ela defendidos e direciona os requisitos teórico-práticos para a formação e o trabalho profissional.

B) elucida os valores e princípios que devem nortear a atuação profissional, podendo sofrer alterações a depender da correlação de forças em cada espaço sócio-ocupacional.

C) propõe a construção de práticas sociais alternativas para subsidiar o trabalho profissional em meio às políticas sociais, qualificando a manipulação de variáveis empíricas.

D) evidencia a construção histórica da profissão e aponta subsídios para os profissionais construírem sua intervenção atendendo interesses antagônicos das classes sociais.

Comentário:

A alternativa **A** é a correta. O projeto ético-político do Serviço Social, construído em resposta ao conservadorismo na profissão, apresenta a autoimagem da profissão, os valores que ela defende e direciona os requisitos teórico-práticos para a formação e o trabalho profissional.

Isso significa que o projeto ético-político define como os assistentes sociais se veem e quais valores eles consideram importantes. Além disso, ele fornece orientações sobre os conhecimentos teóricos e práticos necessários para a formação e o trabalho na área de Serviço Social.

Portanto, o projeto ético-político é uma ferramenta crucial para orientar a prática profissional no Serviço Social, ajudando a profissão a se manter relevante e eficaz na resposta às necessidades sociais. Ele também serve como um guia para a formação e desenvolvimento contínuo dos profissionais de serviço social.

Gabarito: A.

13. (CS-UFG - 2023) Um dos princípios fundamentais do projeto ético-político do Serviço Social brasileiro é

A) a defesa do neoliberalismo.

B) a atuação profissional com neutralidade política.



- C) o compromisso com a justiça social e a transformação social.
- D) o compromisso com os valores do capitalismo.

Comentário:

A alternativa C, “**o compromisso com a justiça social e a transformação social**”, é a correta. O projeto ético-político do Serviço Social brasileiro é fundamentado em princípios que visam a promoção da justiça social e a transformação social.

Isso significa que os assistentes sociais, guiados por este projeto, se comprometem a trabalhar para a redução das desigualdades sociais, a promoção dos direitos humanos e a melhoria do bem-estar social. Eles buscam ativamente transformar as estruturas sociais que perpetuam a injustiça e a desigualdade.

Vamos analisar as outras alternativas:

A) A defesa do neoliberalismo: **Esta alternativa é incorreta** porque o projeto ético-político do Serviço Social brasileiro não defende o neoliberalismo. Na verdade, ele critica as estruturas sociais e econômicas que perpetuam a desigualdade e a injustiça, que muitos argumentam serem características do neoliberalismo.

B) A atuação profissional com neutralidade política: **Esta alternativa é incorreta** porque o Serviço Social, como profissão, não é politicamente neutro. O projeto ético-político do Serviço Social brasileiro é explicitamente comprometido com a promoção da justiça social e a transformação social, o que envolve a tomada de posição em questões políticas e sociais.

D) O compromisso com os valores do capitalismo: **Esta alternativa é incorreta** porque o projeto ético-político do Serviço Social brasileiro não se compromete com os valores do capitalismo. Pelo contrário, ele busca questionar e desafiar as estruturas sociais que perpetuam a desigualdade e a injustiça, que são frequentemente associadas ao capitalismo.

Portanto, todas essas alternativas são inconsistentes com os princípios e valores fundamentais do projeto ético-político do Serviço Social brasileiro.

Gabarito: C.

14. (CS-UFG - 2023) Os principais documentos que norteiam o projeto ético-político do Serviço Social brasileiro são:

- A) a Lei nº 8.662/1993, o Código de Ética Profissional do Assistente Social e as Diretrizes Curriculares.
- B) a Lei nº 8.742/1993, as Diretrizes e Bases da Educação Nacional e a Constituição Federal do Brasil de 1988.



C) a Lei nº 8.742/1993, as Diretrizes Curriculares e Estatuto da Criança e do Adolescente.

D) a Lei nº 8.662/1993, Estatuto da Pessoa com Deficiência e Declaração Universal dos Direitos Humanos.

Comentário:

A alternativa **A** é a correta. Os principais documentos que norteiam o projeto ético-político do Serviço Social brasileiro são:

- **Lei nº 8.662/1993:** Esta lei regulamenta a profissão de Assistente Social e estabelece as diretrizes para a prática profissional.
- **Código de Ética Profissional do Assistente Social:** Este código estabelece os princípios e valores éticos que devem orientar a prática profissional dos assistentes sociais. Ele serve como um guia para a conduta profissional e a tomada de decisões éticas.
- **Diretrizes Curriculares da ABPESS:** Estas diretrizes estabelecem os padrões para a formação em Serviço Social. Elas definem os conhecimentos e habilidades que os assistentes sociais devem adquirir durante sua formação.

Portanto, esses documentos são fundamentais para a orientação do projeto ético-político do Serviço Social brasileiro. Eles fornecem a estrutura e as diretrizes para a prática profissional e a formação em Serviço Social.

Gabarito: A.

15. (CS-UFG - 2023) As ações dos assistentes sociais são pautadas pelo projeto ético-político do serviço social e pelo

- A) projeto societário por meio de proposições teóricas com princípios éticos.
- B) compromisso com o gestor das políticas públicas, considerando as demandas sociais.
- C) sistema capitalista, que prioriza as relações de mercado.
- D) atendimento das necessidades subjetivas e secundárias.

Comentário:

A alternativa A, “**projeto societário por meio de proposições teóricas com princípios éticos**”, é a correta. As ações dos assistentes sociais são orientadas tanto pelo projeto ético-político do Serviço Social quanto pelo projeto societário.

O projeto societário se refere ao conjunto de ideias e propostas que uma sociedade tem para si mesma, incluindo seus objetivos, valores e princípios éticos. No contexto do Serviço Social, o projeto societário é orientado para a promoção da justiça social, dos direitos humanos e do bem-estar social.



Portanto, as ações dos assistentes sociais são orientadas por esses dois projetos, que juntos fornecem uma estrutura para a prática profissional.

Gabarito: A.

16. (UFRJ - 2023) Tendo por referência o projeto ético-político do Serviço Social, pode-se identificar os elementos constitutivos e os componentes que o materializam no processo sócio-histórico da profissão, EXCETO:

- A) A Matriz teórico-metodológica em que se ancora.
- B) A sua relação eliminável com os projetos de transformação ou de conservação da ordem social. Dessa forma, no projeto filia-se a um outro projeto de sociedade se confundindo com ele.
- C) A crítica radical à ordem social vigente – a da sociedade do capital – que produz e reproduz a miséria ao mesmo tempo em que exhibe uma produção monumental de riquezas.
- D) Lutas e posicionamentos políticos acumulados pela categoria através de suas formas coletivas de organização política em aliança com os setores mais progressistas da sociedade brasileira.
- E) Explicitação de princípios e valores ético-políticos.

Comentário:

A alternativa B, **“A sua relação eliminável com os projetos de transformação ou de conservação da ordem social. Dessa forma, no projeto filia-se a um outro projeto de sociedade se confundindo com ele”**, é a **incorreta**.

O projeto ético-político do Serviço Social não tem uma “relação eliminável” com os projetos de transformação ou de conservação da ordem social. Pelo contrário, ele está profundamente enraizado e engajado com esses projetos. O Serviço Social, como profissão, está comprometido com a transformação social e a promoção da justiça social, o que inevitavelmente envolve a interação e o engajamento com os projetos de transformação da sociedade.

Além disso, o projeto ético-político do Serviço Social não se confunde com outros projetos de sociedade. Embora esteja alinhado com os ideais de justiça social e direitos humanos, ele mantém sua identidade e orientação distintas.

Portanto, a alternativa B não é um elemento constitutivo ou componente que materializa o projeto ético-político do Serviço Social no processo sócio-histórico da profissão. As outras alternativas (A, C, D, E) são todas condizentes com os princípios e valores do projeto ético-político do Serviço Social.

Gabarito: B.



17. (COMVEST UFAM - 2023) Acerca do Projeto Ético-Político do Serviço Social, de acordo com Teixeira e Braz (2009), os componentes que lhe dão materialidade são os seguintes: I. a produção de conhecimentos no interior do Serviço Social. II. as instâncias político organizativas da profissão. III. a dimensão jurídico política da profissão. IV. a inserção do profissional na execução das políticas públicas. Assinale a alternativa CORRETA:

- A) Somente as afirmativas I e II são verdadeiras.
- B) Somente as afirmativas I, II e III são verdadeiras.
- C) Somente as afirmativas I, II e IV são verdadeiras.
- D) Somente as afirmativas II, III e IV são verdadeiras.
- E) Somente as afirmativas III e IV são verdadeiras.

Comentário:

A alternativa B, “**Somente as afirmativas I, II e III são verdadeiras**”, é a correta. Vamos analisar cada afirmativa:

I. A produção de conhecimentos no interior do Serviço Social: Esta afirmativa é verdadeira. A produção de conhecimentos é um componente essencial do projeto ético-político do Serviço Social. Isso envolve a geração de novas ideias, teorias e práticas que podem ajudar a profissão a responder de forma mais eficaz às necessidades sociais.

II. As instâncias político organizativas da profissão: Esta afirmativa é verdadeira. O projeto ético-político do Serviço Social é materializado através das várias instâncias políticas e organizativas da profissão. Isso inclui organizações profissionais, sindicatos, conselhos de Serviço Social, entre outros.

III. A dimensão jurídico política da profissão: Esta afirmativa é verdadeira. O projeto ético-político do Serviço Social também é materializado através da dimensão jurídico-política da profissão. Isso se refere ao conjunto de leis, regulamentos e políticas que orientam a prática profissional no Serviço Social.

IV. A inserção do profissional na execução das políticas públicas: Esta afirmativa é falsa, pois não é mencionada por Teixeira e Braz (2009) como um dos componentes que dão materialidade ao projeto ético-político do Serviço Social.

Portanto, as afirmativas I, II e III são verdadeiras, enquanto a afirmativa IV não é mencionada especificamente por Teixeira e Braz (2009).

Gabarito: B.



18. (COMVEST UFAM - 2023) Acerca dos marcos de construção do Projeto ÉticoPolítico do Serviço Social no Brasil, assinale a alternativa INCORRETA:

- A) Na década de 1990, com as pós-graduações, explicita-se a maturidade profissional que amplificou a produção do conhecimento.
- B) O avanço do Projeto Ético-Político, nos anos 1980, deveu-se à construção de elementos que o materializaram, entre eles, o Código de Ética de 1986.
- C) O Projeto Ético-Político avançou nos anos 1980, consolidou-se nos 1990 e está em construção, fortemente tensionado pelos rumos neoliberais da sociedade e por uma nova reação conservadora no seio da profissão.
- D) Pode-se localizar a gênese do Projeto Ético-Político, na segunda metade da década de 1970.
- E) Politicamente, este processo teve seu marco no IV CBAS, em 1989, quando uma vanguarda profissional destituiu a mesa de abertura composta por nomes oficiais da ditadura, substituindo-os por nomes do movimento dos trabalhadores, o que ficou conhecido como o “Congresso da Virada”.

Comentário:

A alternativa E é a **incorreta**. O “Congresso da Virada” não ocorreu no IV CBAS em 1989, mas sim no **III CBAS**, em **1979**.

De acordo com Teixeira e Braz (2009, p. 13)¹ “é sabido que, politicamente, este processo teve seu marco no III CBAS, em 1979, na cidade de São Paulo, quando, então, de forma organizada, uma vanguarda profissional virou uma página na história do Serviço Social brasileiro ao destituir a mesa de abertura composta por nomes oficiais da ditadura, substituindo-os por nomes advindos do movimento dos trabalhadores. Este congresso ficou conhecido como o Congresso da Virada”.

As demais alternativas (A, B, C, D) estão corretas e são condizentes com a evolução do projeto ético-político do Serviço Social brasileiro.

Gabarito: E.

19. (SELECON - 2023) O projeto ético-político do serviço social tem como desafio se tornar um guia para o exercício profissional, consolidando-se por meio de sua implementação efetiva. A sustentação a esse projeto é dada pelas dimensões:

- A) éticas, sociais e pedagógicas

¹ TEIXEIRA, Joaquina Barata. BRAZ, Marcelo. O projeto ético-político do Serviço Social. Serviço Social: direitos sociais e competências profissionais. CFESS/ABEPSS, Brasília – DF, 2009.



- B) curriculares, pessoais e políticas
- C) burocráticas, coletivas e jurídicas
- D) organizativas, acadêmicas e legais

Comentário:

A alternativa D, “**organizativas, acadêmicas e legais**”, é a correta. Essas três dimensões são fundamentais para a sustentação do projeto ético-político do Serviço Social:

- **Organizativas:** está relacionada às **Instâncias Organizativas e Políticas:** Esta dimensão se refere às várias formas de organização e ação política que são relevantes para o Serviço Social. Isso inclui a participação em organizações profissionais, sindicatos e outras formas de organização coletiva, bem como o engajamento em ações políticas que visam promover a justiça social e os direitos humanos.
- **Acadêmicas:** está relacionada à **Produção do Conhecimento do Serviço Social:** Esta dimensão se refere à geração e aplicação de conhecimentos teóricos e práticos que são relevantes para a prática do Serviço Social. Isso inclui o desenvolvimento de teorias e modelos que ajudam a entender e intervir na realidade social, bem como a realização de pesquisas que contribuem para o avanço do conhecimento na área.
- **Legais:** está relacionada à **Dimensão Jurídica da Profissão:** Esta dimensão se refere ao conjunto de leis, regulamentos e normas éticas que orientam a prática do Serviço Social. Isso inclui leis que regulamentam a profissão, bem como leis e políticas que afetam os direitos e o bem-estar dos usuários dos serviços sociais.

Portanto, essas três dimensões são fundamentais para a implementação e materialização do projeto ético-político do Serviço Social. Elas fornecem a estrutura e as diretrizes para a prática profissional.

Gabarito: D.

20. (IGEDUC - 2023) O projeto ético-político profissional do Assistente Social, que trata de um projeto profissional indissociável da democracia, da equidade, da liberdade, da defesa do trabalho, dos direitos sociais e humanos, contestando discriminações de todas as ordens.

() Certo () Errado

Comentário:

A afirmação é **Correta**. O projeto ético-político do Serviço Social é, de fato, um projeto profissional indissociável da democracia, equidade, liberdade, defesa do trabalho, direitos sociais e humanos. Ele se posiciona contra todas as formas de discriminação.



Este projeto orienta a prática profissional dos assistentes sociais, fornecendo um quadro de valores e princípios que guiam seu trabalho. Ele reflete um compromisso com a promoção da justiça social e a transformação social.

Os assistentes sociais, guiados por este projeto, trabalham para promover a igualdade, proteger os direitos humanos, desafiar a discriminação e trabalhar para a transformação social. Eles se esforçam para defender os interesses dos indivíduos e grupos marginalizados e para promover uma sociedade mais justa e equitativa.

Gabarito: Certo.

21. (Instituto Fênix - 2023) Na dimensão ético-política do trabalho profissional do assistente social, é essencial:

- A) Manter neutralidade política e ideológica.
- B) Valorizar a justiça social e os direitos humanos.
- C) Evitar o envolvimento com questões sociais.
- D) Focar apenas em aspectos técnicos do trabalho.

Comentário:

A alternativa **B**, “**Valorizar a justiça social e os direitos humanos**”, é a correta. Na dimensão ético-política do trabalho do assistente social, é fundamental valorizar a justiça social e os direitos humanos.

Os assistentes sociais, guiados pelo projeto ético-político da profissão, trabalham para promover a igualdade, proteger os direitos humanos, desafiar a discriminação e trabalhar para a transformação social. Eles se esforçam para defender os interesses dos indivíduos e grupos marginalizados e para promover uma sociedade mais justa e equitativa.

As outras alternativas (A, C, D): neutralidade política e ideológica (A), evitar o envolvimento com questões sociais (C) e focar apenas em aspectos técnicos do trabalho (D) não são condizentes com os princípios e valores fundamentais do projeto ético-político do Serviço Social.

Gabarito: B.

22. (UFSC - 2022) A ética profissional é uma dimensão específica do Serviço Social, suas determinações são mediadas pelo conjunto de necessidades e possibilidades, de demandas e respostas que legitimam a profissão na divisão social do trabalho da sociedade capitalista,



marcando a sua origem e a sua trajetória histórica (BARROCO, 2009). Sobre esse tema, analise as afirmativas abaixo e assinale a alternativa correta.

I. A ética profissional se objetiva como ação moral, através da prática profissional, como normatização de deveres e valores, através do código de Ética Profissional.

II. A ética profissional se objetiva como teorização ética, através das filosofias e teorias que fundamentam sua intervenção e reflexão e como ação ético-política.

III. A ética profissional busca na filosofia e/ou em teorias sociais o suporte para fundamentar a sua reflexão e teorização éticas, necessárias à compreensão e sistematização da ética profissional, fornecendo a concepção de homem e a fundamentação para os valores, dando elementos para a intervenção profissional.

IV. A ética profissional também se objetiva através de um Código de Ética: conjunto de valores e princípios, normas morais, direitos, deveres e sanções, orientador do comportamento individual dos profissionais, dirigido à regulamentação de suas relações éticas com a instituição de trabalho, com outros profissionais, com os usuários e com as entidades da categoria profissional.

A. Somente as afirmativas I, II e III estão corretas.

B. Somente a afirmativa IV está correta.

C. Somente as afirmativas II e III estão corretas.

D. Somente as afirmativas I e IV estão corretas.

E. Todas as afirmativas estão corretas.

Comentário:

Vamos analisar os itens:

I. Correto. A ética profissional se objetiva **como ação moral, através da prática profissional, como normatização de deveres e valores, através do código de Ética Profissional**, como teorização ética, através das filosofias e teorias que fundamentam sua intervenção e reflexão e como ação ético-política (BARROCO, 2009, p. 12).

II. Correto. A ética profissional se objetiva como ação moral, através da prática profissional, como normatização de deveres e valores, através do código de Ética Profissional, **como teorização ética, através das filosofias e teorias que fundamentam sua intervenção e reflexão e como ação ético-política** (BARROCO, 2009, p. 12).

III. Correto. A ética profissional **busca na filosofia e/ou em teorias sociais o suporte para fundamentar a sua reflexão e teorização éticas**, necessárias à compreensão e sistematização da ética profissional, fornecendo a concepção de homem e a fundamentação para os valores, dando elementos para a intervenção profissional (BARROCO, 2009, p. 14).



IV. Correto. A ética profissional também se objetiva através de um Código de Ética: conjunto de valores e princípios, normas morais, direitos, deveres e sanções, orientador do comportamento individual dos profissionais, dirigido à regulamentação de suas relações éticas com a instituição de trabalho, com outros profissionais, com os usuários e com as entidades da categoria profissional (BARROCO, 2009, p. 14).

Todos os itens transcrevem a literalidade do artigo de Barroco (2009)², que trata dos fundamentos éticos do Serviço Social.

Gabarito: letra E.

23. (VUNESP - 2022) O Projeto Ético-Político do Serviço Social, no Brasil, se sustenta em uma direção social estratégica, vinculada a projetos societários amplos, comprometidos com uma posição anticapitalista progressista e de afirmação de direitos no campo da seguridade social. As normativas regulamentadoras da profissão, o Código de Ética dos assistentes sociais, como também as diretrizes curriculares, preconizam a defesa intransigente de direitos fundamentais, uma formação e um trabalho profissional afinados, em tese, com tais orientações. Considerando as refrações da questão social, o claro compromisso é, nesse contexto, formar intelectuais capazes de pensar e intervir

- A. criticamente.
- B. uniformemente.
- C. cotidianamente.
- D. solidariamente.
- E. imediatamente.

Comentário:

O Projeto Ético-Político do Serviço Social é um projeto profissional que foi construído no movimento de reconceituação da categoria a partir da década de 70 a 80, vislumbrando o processo de redemocratização da sociedade brasileira pós-ditadura militar, tal como o perfil da profissão na tentativa de ruptura com o conservadorismo. Ele se sustenta em uma direção social estratégica, vinculada a projetos societários amplos, comprometidos com uma posição anticapitalista progressista e de afirmação de direitos no campo da seguridade social.

² BARROCO, Maria Lúcia Silva. Fundamentos éticos do Serviço Social. In: CFESS. Serviço Social: Direitos sociais e competências profissionais. Unidade III. Brasília: CFESS, v. 1, 2009.



As normativas regulamentadoras da profissão, o Código de Ética dos assistentes sociais, como também as diretrizes curriculares, preconizam a defesa intransigente de direitos fundamentais, uma formação e um trabalho profissional afinados, em tese, com tais orientações.

Considerando as refrações da questão social, o claro compromisso é, nesse contexto, **formar intelectuais capazes de pensar e intervir criticamente na realidade social**. O objetivo é promover estratégias técnico-políticas nos diversos espaços sócio institucionais que concretizem princípios como: ampliação da liberdade, defesa intransigente dos direitos humanos contra todo tipo de arbítrio e autoritarismo, defesa e aprofundamento e consolidação da cidadania e da democracia (socialização da riqueza socialmente produzida e da participação política), defesa da equidade e da justiça social, universalizando o acesso a bens e serviços relativos a programas e políticas sociais e a sua gestão democrática.

Gabarito: letra A.

24. (CESPE/CEBRASPE - 2022) Assinale a opção que apresenta um documento que baseia o projeto ético-político do serviço social.

- A. Lei Orgânica da Assistência Social
- B. Estatuto da Criança e do Adolescente
- C. Estatuto da Família
- D. Estatuto do Idoso
- E. Diretrizes Curriculares da ABEPSS

Comentário:

O projeto ético-político está em um constante processo de construção. Ele **não é estático, é flexível** e se molda para enfrentar novas problemáticas e desafios. Ele é explicitado no **Código de Ética Profissional**, na **Lei de Regulamentação da profissão** (Lei 8662/93) e nas **Diretrizes Curriculares** aprovadas pela ABEPSS em 1996.

Gabarito: letra E.

25. (FGV - 2022) O Projeto Ético-Político do Serviço Social começa a ser construído na transição dos anos 1970 para os anos 1980. Para Netto (2006), “foi naqueles anos que a primeira condição para a construção deste novo projeto se viabilizou”. Essa condição é:

- A. o reconhecimento da profissão por parte do Estado;



- B. a consolidação da pós-graduação em Serviço Social;
- C. a recusa e a crítica ao conservadorismo profissional;
- D. o espraiamento da perspectiva de intenção de ruptura;
- E. o desenvolvimento e a afirmação do marxismo na profissão.

Comentário:

De acordo com Netto (1999)³, **a construção do PEP no marco do Serviço Social no Brasil é iniciada na transição da década de 1970 à de 1980**, período que marca um momento importante no desenvolvimento do Serviço Social no Brasil, vincado especialmente pelo **enfrentamento e pela denúncia do conservadorismo profissional**. É neste processo de **recusa e crítica do conservadorismo** que se encontram as raízes de um projeto profissional novo, precisamente as bases do que se está denominando projeto ético-político.

O autor ainda afirma que este projeto ético-político, fundamentado teórica e metodologicamente, conquistou hegemonia no Serviço Social, no Brasil, na década de noventa do século XX.

Gabarito: letra C.

26. (IBADE - 2022) O projeto ético e político do Serviço Social orienta o exercício e a formação profissional e resultou de um processo histórico de construção coletiva no interior da profissão, balizando seus valores e princípios éticos. Estão entre os valores constituintes do projeto ético-político do serviço social:

- A. a defesa radical da democracia e da cidadania e a reatualização dos valores da família brasileira.
- B. a liberdade como valor ético e a defesa intransigente dos direitos humanos.
- C. o compromisso com a autonomia e emancipação dos indivíduos e a defesa do sincretismo teórico.
- D. ênfase nos conhecimentos técnico-operativos e vinculação a novos projetos societários.
- E. materialização da dimensão político-organizativa da categoria e superação das desigualdades sociais.

³ NETTO, J. P. *A construção do Projeto Ético-Político do Serviço Social e a crise contemporânea: capacitação em Serviço Social e Política Social*, Módulo 1. Brasília, CEAD/UnB/ABEPSS/CFESS, 1999.



Comentário:

O projeto ético-político do Serviço Social brasileiro está vinculado a um projeto de transformação da sociedade. De acordo com Netto (1999), nosso projeto ético-político é bem claro e explícito quanto aos seus compromissos:

tem em seu núcleo o reconhecimento da liberdade como valor ético central – a liberdade concebida historicamente, como possibilidade de escolher entre alternativas concretas; daí um compromisso com a autonomia, a emancipação e a plena expansão dos indivíduos sociais. Conseqüentemente, o projeto profissional vincula-se a um projeto societário que propõe a construção de uma nova ordem social, sem dominação e/ou exploração de classe, etnia e gênero. (NETTO, 1999, p. 104-5)⁴.

A liberdade como valor ético e a defesa intransigente dos direitos humanos são princípios fundamentais expressos no Código de Ética Profissional de 1993, que materializa o projeto ético-político do Serviço Social brasileiro.

Gabarito: letra B.

27. (UFSC - 2022) Sobre o Projeto Ético Político (PEP) do Serviço Social e seus elementos constitutivos, indique se as afirmativas abaixo são verdadeiras (V) ou falsas (F) e assinale a alternativa que apresenta a sequência correta, de cima para baixo.

() É a partir da década de 1990 que o PEP do Serviço Social começa a tomar forma, tendo como marco o Código de Ética (1993) e a Lei de Regulamentação da profissão (1993).

() Seus elementos constitutivos incluem: dimensão teórica, dimensão jurídico-política, dimensão político-organizativa.

() A Política Nacional de Fiscalização (PNF) do conjunto CFESS/CRESS se constitui num instrumento de consolidação do projeto ético-político do Serviço Social.

() A mercantilização do ensino superior brasileiro produz pouca influência na manutenção das bases do projeto profissional dos assistentes sociais.

() A crise do projeto societário das classes trabalhadoras está na origem da crise do projeto profissional do Serviço Social.

A. F – V – F – F – F

⁴ NETTO, J. P. A construção do projeto ético-político contemporâneo. In: Capacitação em Serviço Social e Política Social. Módulo 1. Brasília: CEAD/ABEPSS/CFESS, 1999.



- B. V – V – V – F – V
- C. V – F – V – F – V
- D. V – V – F – V – F
- E. F – F – V – V – F

Comentário:

Vamos analisar os itens:

(VERDADEIRO) É a partir da década de 1990 que o PEP do Serviço Social começa a tomar forma, tendo como marco o Código de Ética (1993) e a Lei de Regulamentação da profissão (1993).

As bases do PEP são, respectivamente, o Código de Ética Profissional de 1993, a Lei de Regulamentação da Profissão de 1993, e as Diretrizes Curriculares de 1996.

(VERDADEIRO) Seus elementos constitutivos incluem: dimensão teórica, dimensão jurídico-política, dimensão político-organizativa.

São componentes que darão materialidade ao projeto profissional: **Dimensão da produção de conhecimentos no interior do Serviço Social** (processos reflexivos do fazer profissional, dimensão investigativa); **Dimensão político-organizativa da profissão** (CFESS, ABEPSS, ENESSO, fóruns de deliberação); **Dimensão jurídico-política da profissão** (arcabouço legal, leis, resoluções);

(VERDADEIRO) A Política Nacional de Fiscalização (PNF) do conjunto CFESS/CRESS se constitui num instrumento de consolidação do projeto ético-político do Serviço Social.

De acordo com Santos (2010 et al.)⁵, a fiscalização constitui-se como meio para a garantia de qualidade dos serviços prestados aos usuários e usuárias dos serviços sociais. Assim, **a Política Nacional de Fiscalização (PNF) é considerada como mais uma das expressões do projeto ético-político do Serviço Social**, a exemplo das Diretrizes Curriculares Nacionais para a formação do assistente social.

(FALSO) A mercantilização do ensino superior brasileiro produz pouca influência na manutenção das bases do projeto profissional dos assistentes sociais.

De acordo com Iamamoto (2014)⁶, "o crescimento desmesurado do contingente profissional, fruto dessa ampla expansão do ensino superior privado e do ensino a distância, têm implicações na qualidade acadêmica, na formação, no aligeiramento do trato da teoria, na preocupação voltada ao treinamento, menos a descoberta científica, comprometendo a autonomia do conhecimento. (...)

⁵ SANTOS, Josiane Soares et al. Fiscalização do exercício profissional e projeto ético-político. Revista Serviço Social e Sociedade, São Paulo , n. 101, p. 146-176, Mar. 2010.

⁶ IAMAMOTO, Marilda Villeta. 7º Seminário Anual de Serviço Social, organizado pela Cortez Editora, 2014b. Disponível em: https://www.youtube.com/watch?v=zDOnXgCH_1Y/



tende a provocar mudanças nas condições salariais, no crescimento acelerado do desemprego, pressionando o piso salarial, favorecendo essa aceitação da ampla precarização das condições de trabalho e de insegurança no trabalho (...). Estamos construindo o exército assistencial de reserva, reforço ao clientelismo político, a solidariedade (...). **Todas essas questões trazem repercussões negativas à profissão e a consolidação do Projeto ético-político.**

(VERDADEIRO) A crise do projeto societário das classes trabalhadoras está na origem da crise do projeto profissional do Serviço Social.

O projeto profissional do Serviço Social é composto por quatro dimensões relacionais, entre elas, as lutas, posicionamentos e formas coletivas de organização política da categoria e da sociedade. Assim, a crise do projeto societário das classes trabalhadoras, com a ofensiva neoliberal em âmbito mundial, contrarreforma do Estado e processos de privatização, desregulamentação e flexibilização, rebate diretamente no projeto profissional do Serviço Social.

Gabarito: letra B.

28. (FAU - 2022) Em se tratando do Projeto Ético-Político do Serviço Social está INCORRETO afirmar que ele:

- A. Tem um compromisso com a autonomia, a emancipação e a plena expansão dos indivíduos sociais.
- B. Tem em seu núcleo o reconhecimento da liberdade como valor ético central.
- C. Vincula-se a um projeto societário que propõe a construção de uma nova ordem social.
- D. Se efetiva integralmente na realidade.
- E. É um projeto profissional comprometido com os interesses das classes trabalhadoras.

Comentário:

A questão pede a alternativa Incorreta.

De acordo com Teixeira e Braz (2009)⁷, o projeto ético-político tem em seu núcleo **o reconhecimento da liberdade como valor ético central** e um **compromisso com a autonomia, a emancipação e a plena expansão dos indivíduos sociais**. Consequentemente, o projeto profissional **vincula-se a um projeto societário que propõe a construção de uma nova ordem social, sem dominação e/ou exploração de classe, etnia e gênero**.

⁷ TEIXEIRA, Joaquina Barata; BRAZ, Marcelo. O projeto ético-político do Serviço Social. In: Serviço Social: direitos sociais e competências profissionais, 2009.



O projeto articula em si mesmo os seguintes elementos constitutivos: “uma imagem ideal da profissão, os valores que a legitimam, sua função social e seus objetivos, conhecimentos teóricos, saberes interventivos, normas, práticas, etc.” Todos esses elementos constitutivos têm em sua base os componentes que lhe dão materialidade. Ou seja, aqueles elementos se objetivam e se expressam na realidade – podemos dizer: ganham visibilidade social – por meio de determinados componentes construídos pelos(as) próprios(as) assistentes sociais. Mas, **isto não quer dizer que o projeto ético-político se efetiva integralmente na realidade**. E por que isto ocorre? Porque não há uma relação de identidade entre o que projetamos e o que realizamos efetivamente, pois, a realidade objetiva é diferente do plano subjetivo, e, portanto, daquilo que se idealiza realizar.

Gabarito: letra D.

29. (FCC – 2022) O Serviço Social brasileiro consolidou um projeto profissional

- (A) que imprimiu uma direção social diametralmente oposta àquela seguida pelo capital.
- (B) heteronômico, como opção no interior da profissão e assumido pela categoria.
- (C) especificamente pelo marco legal existente, com foco nas resoluções do Conselho Federal de Serviço Social (CFESS).
- (D) em que os caminhos para sua concretização são vários e trazem muitos empecilhos, inclusive e especialmente a remuneração dos trabalhadores.
- (E) que tem como finalidade uma forma de sociabilidade humanizada e reificada.

Comentário:

A profissão de Serviço Social mantém um projeto profissional de caráter societário, que tem como bandeira de luta a construção da superação da sociedade posta, ou seja, uma direção de crítica à sociedade do capital, que está centrada na propriedade privada, na exploração da força de trabalho e no domínio do homem pelo homem. Essa direção social crítica é com base nos fundamentos da teoria social de Marx, em ruptura com a herança conservadora da profissão.

Segundo as reflexões trazidas por Iamamoto (2000)⁸, enquanto profissionais, devemos entender que a profissão transita nessa dicotomia entre as necessidades da classe operária e as determinações do mundo do capital, mas sem perder de vista os compromissos assumidos com a classe trabalhadora.

Gabarito: letra A.

⁸ IAMAMOTO, Marilda Vilela. Serviço Social na contemporaneidade: trabalho e formação profissional. São Paulo: Cortez, 2000.



30. (IBADE - 2021) Sobre o Projeto Ético Político do Serviço Social no Brasil, é correto afirmar que:

- A. trata-se de um projeto profissional construído por um sujeito coletivo coeso e homogêneo.
- B. regulamenta as atribuições privativas e competências do profissional de Serviço Social.
- C. aponta para estratégias de enfrentamento ao desmonte do sistema de proteção social.
- D. é orientado por perspectivas teóricas reelaboradas cotidianamente por cada profissional.
- E. vincula-se a um projeto societário que propõe a construção de uma nova ordem social.

Comentário:

O projeto ético-político do Serviço Social brasileiro está vinculado a um projeto de transformação da sociedade. Essa vinculação se dá pela própria exigência que a dimensão política da intervenção profissional impõe. Segundo Netto (2009)⁹, os projetos profissionais vinculam-se a um projeto societário que propõe a construção de uma nova ordem social, sem dominação e/ou exploração de classe, etnia e gênero.

Gabarito: letra E.

31. (CESPE/CEBRASPE - 2020) Considerando o projeto ético-político do serviço social brasileiro, sua constituição histórica, seu estado atual e seus desafios futuros, assinale a opção correta.

- A. O reconhecimento do pluralismo é o valor ético central do projeto ético-político do serviço social.
- B. O projeto ético-político do serviço social está vinculado a uma proposta de transformação da sociedade.
- C. Por ser permeado por interesses contraditórios, o projeto ético-político do serviço social não é claro ou explícito quanto aos seus compromissos.
- D. Por se mostrar inviável no contexto da contemporaneidade e do neoliberalismo, o projeto ético-político do serviço social está em fase de rediscussão, por meio de um documento preliminar elaborado pelo Conselho Federal de Serviço Social.
- E. O projeto ético-político do serviço social surgiu nos anos 90 do século passado, mas consolidou-se a partir de 2000, tensionado pelo fortalecimento do neoliberalismo e por uma nova reação conservadora da profissão.

⁹ NETTO, José Paulo. A construção do projeto ético-político do Serviço Social. In: Serviço Social e Saúde: formação e trabalho profissional. Ed. Cortez, 2009.



Comentário:

Vamos analisar as alternativas:

A. Errado. O reconhecimento da **liberdade** é o valor ético central do projeto ético-político do serviço social.

B. Correto. O projeto ético-político vincula-se a um projeto societário que propõe a construção de uma nova ordem social, sem dominação e/ou exploração de classe, etnia e gênero.

C. Errado. O projeto ético-político do serviço social é claro quanto ao seu compromisso com a autonomia, a emancipação e a plena expansão dos indivíduos sociais.

D. Errado. Não há rediscussão do projeto ético-político por meio de documento preliminar do CFESS.

E. Errado. O projeto ético-político do serviço social começou a ser construído na década de 70 e consolidou-se nos anos 90.

Gabarito: letra B.

32. (FUNDEP - 2020) Em seu texto Reflexões sobre o Serviço Social e o projeto ético-político profissional, a autora Maria Lúcia Martinelli afirma que o projeto ético-político que se tem hoje no âmbito do Serviço Social, cuja base de sustentação é a teoria social marxista, é uma construção coletiva. Dessa construção não participaram os seguintes sujeitos:

- A. Profissionais de campo.
- B. Estudantes de Serviço Social.
- C. Usuários das políticas sociais.
- D. Pesquisadores.

Comentário:

De acordo com Martinelli (2006)¹⁰, o projeto ético-político do Serviço Social é uma construção coletiva, tendo como protagonistas os pesquisadores, docentes, profissionais de campo, estudantes de Serviço Social, juntamente com o conjunto CFESS/CRESS/ ABEPSS, com as organizações socioassistenciais, com as agências formadoras de ensino e pesquisa.

Gabarito: letra C.

¹⁰ Martinelli, Maria Lúcia. Reflexões sobre o Serviço Social e o projeto ético-político profissional. Emancipação, 6(1): 9-23, 2006. Disponível em: [Reflexões sobre o Serviço Social e o projeto ético-político profissional - Dialnet \(unirioja.es\)](http://www.unirioja.es)



33. (IBADE - 2020) À luz de várias referências teóricas e críticas, a construção do Projeto Ético-Político do Serviço Social remonta à transição da década de 1970 à década de 1980 do século XX, quando:

- A. surgiu a recusa e a crítica ao conservadorismo profissional.
- B. surgiu as primeiras escolas de Serviço Social na América Latina.
- C. adotaram a influência teórica metodológica de caso, grupo e comunidade.
- D. foram influenciados teoricamente pela fenomenologia.
- E. realizaram o Seminário de Araxá.

Comentário:

De acordo com Netto (2009)¹¹, a construção do projeto ético-político iniciou-se na transição da década de 1970 à de 1980, período que "marca um momento importante no desenvolvimento do Serviço Social no Brasil, vincado especialmente pelo enfrentamento e pela denúncia do conservadorismo profissional. É neste processo de recusa e crítica do conservadorismo que se encontram as raízes de um projeto profissional novo, precisamente as bases do que se está denominando projeto ético-político".

Gabarito: letra A.

34. (CONSULPLAN - 2020) Considerando o denominado Projeto Ético-Político do Serviço Social, a partir de sua construção inicial pela categoria, é correto afirmar que:

- A. Efetiva-se integralmente na realidade.
- B. A dimensão jurídico-política da profissão é dissociada do Projeto Ético-Político profissional.
- C. Articula em si mesmo uma imagem ideal da profissão, assim como os valores que a legitimam, sua função social, seus objetivos e conhecimentos teóricos e saberes interventivos
- D. Está impresso em documento construído coletivamente e distribuído à categoria profissional pelo Conselho Federal de Serviço Social (CFESS) para amplo conhecimento e divulgação
- E. É impossível identificar e/ou sistematizar os seus elementos constitutivos e os componentes que o materializam no processo sócio-histórico da profissão, uma vez que se alteram dialeticamente.

¹¹ NETTO, José Paulo. A construção do projeto ético-político do Serviço Social. In: Serviço Social e Saúde: Formação e Trabalho Profissional. Ed. Cortez, 2009.



Comentário:

De acordo com Netto (2009)¹², o projeto profissional "envolve uma série de componentes distintos: uma imagem ideal da profissão, os valores que a legitimam, sua função social e seus objetivos, conhecimentos teóricos, saberes interventivos, normas, práticas etc. São várias, portanto, as dimensões de um projeto profissional, que deve articulá-las coerentemente".

Gabarito: letra C.

35. (Instituto Unifil - 2020) Maria Lucia Silva Barroco afirma que “a ética profissional é uma dimensão específica do Serviço Social, suas determinações são mediadas pelo conjunto de necessidades e possibilidades, de demandas e respostas que legitimam a profissão na divisão social do trabalho da sociedade capitalista, marcando a sua origem e a sua trajetória histórica”. Segundo a autora, a ética profissional pode se objetivar como

- A. ação moral; normatização de deveres e valores; teorização social; ação fiscalizadora.
- B. ação moral; normatização de deveres e valores; teorização ética; ação ético-política.
- C. ação fiscalizadora; normatização social; teorização ética; ação ético-política.
- D. ação moral; normatização de comportamentos; teorização social; ação ético-política.

Comentário:

De acordo com Barroco (2009)¹³, a ética profissional é uma dimensão específica do Serviço Social, suas determinações são mediadas pelo conjunto de necessidades e possibilidades, de demandas e respostas que legitimam a profissão na divisão social do trabalho da sociedade capitalista, marcando a sua origem e a sua trajetória histórica. A ética profissional se objetiva

- como **ação moral**, através da prática profissional,
- **como normatização de deveres e valores**, através do código de Ética Profissional,
- **como teorização ética**, através das filosofias e teorias que fundamentam sua intervenção e reflexão e como ação ético-política".

¹² NETTO, José Paulo. A construção do projeto ético-político do Serviço Social. In: Serviço Social e Saúde: Formação e Trabalho Profissional. Ed. Cortez, 2009.

¹³ BARROCO, Maria Lúcia Silva. Fundamentos éticos do Serviço Social. In: CFESS. Serviço Social: Direitos sociais e competências profissionais. Unidade III. Brasília: CFESS, v. 1, 2009.



Assim, a ética profissional pode se objetivar como **ação moral; normatização de deveres e valores; teorização ética; ação ético-política**. A **ação fiscalizadora** não compõe a dimensão ético-política da profissão de Serviço Social.

Gabarito: letra B.

36. (IFMT – 2019) Desde os anos de 1970, mais precisamente no final daquela década, o Serviço Social brasileiro vem construindo um projeto profissional comprometido com os interesses da classe trabalhadora. Esse projeto adquire materialidade:

- A. nos fundamentos históricos e teórico-metodológicos extraídos da tradição marxista.
- B. nos valores e princípios éticos humanistas e nas particularidades da formação histórica do país.
- C. no Código de Ética Profissional (1993), na Lei da Regulamentação da Profissão (1993) e nas Diretrizes Curriculares norteadoras da formação acadêmica (1996).
- D. no conjunto das regulamentações profissionais, a exemplo do Plano de Lutas em Defesa do Trabalho e da Formação Profissional.
- E. no Projeto de Formação Profissional do Serviço Social, no Currículo Mínimo Nacional e na Política Nacional de Estágio.

Comentário:

Desde o final da década de 1970, o Serviço Social vem construindo um projeto profissional comprometido com os interesses das classes trabalhadoras; teve seu marco no III Congresso Brasileiro de Assistentes Sociais (CBAS), em 1979, na cidade de São Paulo.

O movimento de reconceituação somado ao processo de redemocratização no Brasil formaram o alicerce para o Serviço Social renovado, através de um processo de ruptura com tradicionalismo que imperava naquele momento.

Esse projeto adquire materialidade no **Código de Ética Profissional (1993)**, na **Lei da Regulamentação da Profissão (1993)** e nas **Diretrizes Curriculares norteadoras da formação acadêmica (1996)**.

Gabarito: letra C

37. (COMPERVE – 2019) A literatura profissional que trata do projeto ético-político do Serviço Social brasileiro aponta que este possui alguns elementos constitutivos, que são: a explicitação de princípios e valores ético-políticos; uma matriz teórico-metodológica em que se ancora; crítica radical à ordem social vigente – a da sociedade do capital – que produz e reproduz a miséria ao mesmo tempo em que exhibe uma produção monumental de riquezas; lutas e



posicionamentos políticos acumulados pela categoria, através de suas formas coletivas de organização política, em aliança com os setores mais progressistas da sociedade brasileira. Tais elementos constitutivos possuem componentes que lhe dão materialidade. Esses componentes construídos pelos assistentes sociais são:

- A. a produção de conhecimento; as instâncias político-organizativas da profissão e a dimensão jurídico-política da profissão.
- B. a produção em pesquisa; as instâncias de pactuação e organização e a dimensão jurídico-política da profissão.
- C. o fortalecimento da relação democrática entre Estado e sociedade civil; a gênese do projeto ético-político e as instâncias de controle social.
- D. o compromisso com as instituições empregadoras; a produção de conhecimento e as instâncias político-organizativas da profissão.

Comentário:

Vamos relembrar os elementos constitutivos e os componentes que dão materialidade ao projeto profissional, conforme Teixeira e Braz (2009)¹⁴.

Elementos constitutivos:

- 1. Explicitação de princípios e valores ético-políticos;
- 2. Matriz teórico-metodológica em que se ancora;
- 3. Crítica radical à ordem vigente;
- 4. Lutas, posicionamentos e formas coletivas de organização política da categoria e da sociedade;

A partir desses elementos, temos:

Componentes que darão materialidade ao projeto profissional:

- 1. **Dimensão da produção de conhecimentos no interior do Serviço Social** (processos reflexivos do fazer profissional, dimensão investigativa);
- 2. **Dimensão político-organizativa da profissão** (CFESS, ABEPSS, ENESSO, fóruns de deliberação);
- 3. **Dimensão jurídico-política da profissão** (arcabouço legal, leis, resoluções);

Gabarito: letra A

¹⁴ TEIXEIRA, Joaquina Barata. BRAZ, Marcelo. O projeto ético-político do Serviço Social. Serviço Social: Direitos Sociais e Competências Profissionais. Brasília, CEFESS/ABEPSS, 2009.



38. (IBADE - 2019) Segundo Barroco (2009), “A ética profissional é uma dimensão específica do Serviço Social, suas determinações são mediadas pelo conjunto de necessidades e possibilidades, de demandas e respostas que legitimam a profissão na divisão social do trabalho da sociedade capitalista, marcando a sua origem e a sua trajetória histórica.”. Para ela, a ética profissional se objetiva:

- A. como ação moral, através das filosofias e teorias que fundamentam sua intervenção.
- B. como normatização de deveres e valores, através da prática profissional.
- C. como teorização ética, através do código de Ética Profissional.
- D. como ação éticopolítica, através das teorias que fundamentam sua reflexão.
- E. em formas não necessariamente puras e/ou absolutas, e sua realização depende de uma série de determinações, não se constituindo na mera reprodução da intenção dos seus sujeitos.

Comentário:

A ética profissional se objetiva como ação moral, através da prática profissional, como normatização de deveres e valores, através do código de Ética Profissional, como teorização ética, através das filosofias e teorias que fundamentam sua intervenção e reflexão e como ação ético-política. Barroco (2009) destaca que essas não são formas puras e/ou absolutas e que sua realização depende de uma série de determinações, não se constituindo na mera reprodução da intenção dos seus sujeitos.

Gabarito: letra E.

39. (DÉDALUS CONCURSOS - 2018) Sobre o Projeto Ético Político analise as afirmações a seguir e assinale a opção incorreta:

- A. O projeto ético e político do Serviço Social, que orienta o exercício e a formação profissional, resultou de um processo histórico de construção coletiva, sob a direção das entidades nacionais da categoria (CFESS/CRESS, ABEPSS e ENESSO).
- B. Este projeto de profissão e sociedade é explicitado no Código de Ética Profissional, na Lei de Regulamentação da Profissão (Lei 8662/93) e nas Diretrizes Curriculares aprovadas pela ABEPSS em 1996.
- C. No cotidiano, os profissionais devem promover estratégias técnico-políticas nos diversos espaços sócio-institucionais que concretizem princípios como a ampliação da liberdade, concebida como autonomia, emancipação e pleno desenvolvimento dos indivíduos.
- D. A atuação profissional exige um perfil crítico com competência técnica e ético-política para as respostas qualificadas que preservem e ampliem direitos.



E. Em resposta à histórica requisição social, bem como às finalidades, objetivos, valores e princípios com direção ética e política da profissão, os Assistentes Sociais brasileiros possuem o compromisso com a classe que contrata os trabalhadores e os processos emancipatórios na perspectiva de uma sociedade igualitária.

Comentário:

A questão pede a alternativa incorreta! Quando fazemos a leitura da alternativa E, já podemos identificar o **erro: compromisso com a classe que contrata os trabalhadores**. Na verdade, os Assistentes Sociais possuem o **compromisso com a classe trabalhadora** e os processos emancipatórios na perspectiva de uma sociedade igualitária.

Gabarito: letra E

40. (CESPE/CEBRASPE – 2018) Com o Código de Ética Profissional do Assistente Social de 1993, iniciou-se o processo de construção de uma nova ética profissional. Julgue o item a seguir, a respeito das conquistas nessa área.

A ética profissional, em todas as suas dimensões, é autônoma e independente da capacitação teórica e da prática política nas atividades profissionais.

() certo () errado

Comentário:

Quando falamos em **ética profissional**, devemos entendê-la como uma dimensão específica do Serviço Social, sendo suas determinações mediadas pelo conjunto de necessidades e possibilidades, de demandas e respostas que legitimam a profissão na divisão social do trabalho.

Segundo Barroco (2009), a **ética profissional se objetiva:**

- **como ação moral**, através da prática profissional,
- **como normatização de deveres e valores**, através do código de Ética Profissional,
- **como teorização ética**, através das filosofias e teorias que fundamentam sua intervenção e reflexão e
- **como ação ético-política**.

A autora destaca que essas **não são formas puras e/ou absolutas** e que **sua realização depende de uma série de determinações**, não se constituindo na mera reprodução da intenção dos seus sujeitos.

Gabarito: Errado.



41. (CESPE/CEBRASPE - 2018) Com base no projeto ético-político do serviço social, na Lei de Regulamentação da Profissão (Lei n.º 8.662/1993) e no Código de Ética do(a) Assistente Social (1993), julgue os itens a seguir.

O alcance na atualidade, em sua totalidade, dos princípios e valores que alicerçam o projeto ético-político do serviço social representa uma conquista da categoria profissional.

() certo () errado

Comentário:

Ah...quem dera se tivéssemos alcançado todos os princípios e valores do nosso projeto ético-político! Não há que se falar em totalidade no alcance dos princípios e valores do projeto ético-político, considerando que ele se encontra em um constante processo de construção e consolidação. É um projeto hegemônico, porém não homogêneo, e isso pressupõe contradições e diversidades.

Gabarito: Errado

42. (CESPE/CEBRASPE - 2018) Com base no projeto ético-político do serviço social, na Lei de Regulamentação da Profissão (Lei n.º 8.662/1993) e no Código de Ética do(a) Assistente Social (1993), julgue os itens a seguir.

O processo de construção do projeto ético-político do serviço social é contínuo e edificado sobre os pilares de realidades contraditórias.

() certo () errado

Comentário:

De acordo com Netto (1999), é no trânsito dos anos oitenta aos noventa que o projeto ético-político do Serviço Social no Brasil se configurou em sua estrutura básica, porém flexível, para, sem se descaracterizar, incorporar novas questões, assimilar problemáticas diversas, enfrentar novos desafios. Assim, trata-se de um projeto que também é um processo, em contínuo desdobramento.

Este projeto profissional vinculou-se a um projeto societário que, antagônico ao das classes proprietárias e exploradoras, tem raízes efetivas na vida social. Assim, é nítido o antagonismo entre o projeto ético-político a ofensiva neoliberal que vem promovendo a liquidação de direitos sociais, a privatização do Estado, o sucateamento dos serviços públicos e a implementação sistemática de uma política macroeconômica que penaliza a massa da população.

Gabarito: Certo.



43. (CESPE/CEBRASPE – 2018) Com o Código de Ética Profissional do Assistente Social de 1993, iniciou-se o processo de construção de uma nova ética profissional. Julgue o item a seguir, a respeito das conquistas nessa área.

A ética profissional do assistente social se esgota nas disposições do referido Código, que rompeu com os pressupostos que predominaram por mais de quarenta anos nos antigos códigos de ética do serviço social no Brasil.

() certo () errado

Comentário:

A ética profissional do Serviço Social não se esgota no referido código. **Barroco (2009) deixa bem claro que "nenhuma profissão pode garantir a legitimação de sua ética a partir de seu código**, o que seria afirmar uma concepção ética legalista e formal. Trata-se de uma questão de **consciência ética e política** cuja ampliação requer estratégias da categoria profissional, no sentido de **mobilização, de incentivo à participação, à capacitação, de ampliação do debate e de acesso à informação**".

Gabarito: Errado

44. (FCC – 2018) Os termos moral e ética são várias vezes confundidos e usados como sinônimos, mas, considerando a diferença entre a vida prática e o conhecimento teórico, bem como entre o indivíduo em sua singularidade e o humano genérico:

- A. moral faz parte de um conhecimento teórico desde as sociedades primitivas, enquanto a ética só surge com os gregos no interior do conhecimento filosófico.
- B. moral, enquanto prática, é uma resposta às necessidades individuais, que devem existir, com a reflexão teórica sobre ela. É a aproximação à ética que permite essa reflexão.
- C. ética, enquanto ação, supõe a escolha consciente e livre, já moral se norteia pelo caráter normativo de forma mecânica e acrítica.
- D. moral é parte constitutiva de todas as formas de práxis, ética é a relação com o outro, aceitando conscientemente que ele participa de minha existência.
- E. moral é a prática dos indivíduos em sua singularidade, ética é a reflexão teórica e ação livre voltada ao humano genérico.

Comentário:

É importante compreendermos o significado de moral e ética e a própria questão traz a resposta:



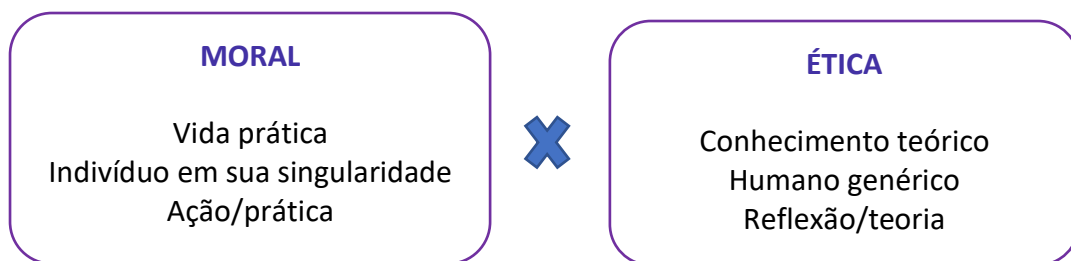

Enquanto a moral é ação, a ética é a reflexão, ou seja, prática e teoria.

Enquanto a moral é entendida como um conjunto de normas, aceitas livres e conscientemente, que regulam o comportamento individual e social dos homens, a ética busca compreender e relacionar criticamente os atos e as normas, é o estudo dos comportamentos estabelecidos pela moral, é um tratamento científico dos problemas morais.

Gabarito: letra E

45. (FCC – 2018) Frente a ética profissional e o projeto ético-político da profissão, considere:

- I. O conteúdo da ética profissional é construído na prática cotidiana, espaço de confronto com situações de conflito que demandam um posicionamento de valor.**
- II. As condições adversas da prática profissional impõem limites à ética profissional.**
- III. A práxis política se coloca como o meio adequado à realização da ética profissional.**

Está correto o que consta em

- A. I, II e III.
- B. III, apenas
- C. II, apenas.
- D. I e II, apenas.
- E. I e III, apenas.

Comentário:

Vamos analisar os itens:

I. O conteúdo da ética profissional é construído na prática cotidiana, espaço de confronto com situações de conflito que demandam um posicionamento de valor.

Correto. Considerando que a ética é uma dimensão da profissão vinculada organicamente às dimensões teórica, técnica, política e prática, o conteúdo da ética profissional é construído na prática cotidiana.



II. As condições adversas da prática profissional impõem limites à ética profissional.

Correto. Para Barroco (2008)¹⁵, as condições adversas da prática profissional impõem limites à ética profissional, gerando, muitas vezes, sentimentos de impotência, desmotivadores da intervenção ético-política desejada. Essa questão, entretanto, não é exclusiva do Serviço Social: seu enfrentamento demanda uma articulação com outras profissões e com o conjunto dos trabalhadores, pois se trata de uma questão política.

III. A práxis política se coloca como o meio adequado à realização da ética profissional.

Correto. Segundo Barroco (2008), a organização política dos trabalhadores é construída na vida cotidiana, em face da alienação e das respostas que possibilitam suspender a cotidianidade alienada. Neste processo vivido em suas contradições, a práxis política se afirma como mediação e forma de objetivação de valores éticos voltados à liberdade e coesão dos sujeitos coletivos.

Gabarito: letra A

46. (NUCEPE - 2017) “A ética profissional é uma dimensão específica do Serviço Social, suas determinações são mediadas pelo conjunto de necessidades e possibilidades, de demandas e respostas que legitimam a profissão na divisão social do trabalho da sociedade capitalista, marcando a sua origem e a sua trajetória histórica”. (BARROCO, 2009) A ética profissional se objetiva como:

- A. Ação moral, normatização de deveres, teorização ética e ação técnica.
- B. Ação moral; normatização de direitos e valores, teorização científica e ação ético política.
- C. Ação moral; normatização de deveres e valores; teorização ética e ação ético-política.
- D. Ação moral; normatização de compromissos; teorização ética e ação ético-política.
- E. Ação moral; normatização de princípios; teorização ética; e ação ético-política.

Comentário:

Segundo Barroco (2009)¹⁶, a ética profissional se objetiva:

- como ação moral, através da prática profissional,

¹⁵ BARROCO, Maria Lucia Silva. Ética e Serviço Social: fundamentos ontológicos. São Paulo: Cortez, 2008.

¹⁶ BARROCO, Maria Lúcia Silva. Fundamentos éticos do Serviço Social. In: CFESS. Serviço Social: Direitos sociais e competências profissionais. Unidade III. Brasília: CFESS, v. 1, 2009.



- como normatização de deveres e valores, através do código de Ética Profissional,
- como teorização ética, através das filosofias e teorias que fundamentam sua intervenção e reflexão e
- como ação ético-política, através da organização política dos sujeitos sociais.

Gabarito: letra C.

47. (CESPE/CEBRASPE – 2016) O debate a respeito do projeto ético-político no serviço social brasileiro, nos últimos anos 90, foi marcado pela recusa e crítica do conservadorismo profissional. Acerca do seu processo de construção e desafios, julgue o seguinte item.

Os fóruns de deliberação, assim como as entidades da profissão, constituem instâncias político-organizativas da profissão, por meio das quais os traços gerais do projeto profissional são reafirmados.

() certo () errado

Comentário:

São três os componentes que dão materialidade ao projeto profissional:

4. **Dimensão da produção de conhecimentos no interior do Serviço Social** (processos reflexivos do fazer profissional, dimensão investigativa);
5. **Dimensão político-organizativa da profissão** (CFESS, ABEPSS, ENESSO, fóruns de deliberação);
6. **Dimensão jurídico-política da profissão** (arcabouço legal, leis, resoluções);

Assim, os fóruns de deliberação, assim como as entidades da profissão, constituem instâncias político-organizativas da profissão.

Gabarito: Certo

48. (CESPE/CEBRASPE – 2016) O debate a respeito do projeto ético-político no serviço social brasileiro, nos últimos anos 90, foi marcado pela recusa e crítica do conservadorismo profissional. Acerca do seu processo de construção e desafios, julgue o seguinte item.

O projeto ético-político profissional vincula-se a um projeto societário que propõe a construção de uma nova ordem social, sem dominação e(ou) exploração de classe, etnia e gênero.

() certo () errado



Comentário:

Nosso projeto ético-político está vinculado a um projeto societário que propõe a construção de uma nova ordem social, sem dominação e(ou) exploração de classe, etnia e gênero, conforme está expresso entre os 11 princípios fundamentais do Código de Ética profissional do assistente social.

Gabarito: Certo

49. (FUNCAB - 2013) O Projeto Ético-Político do Serviço Social é operado por meio das diversas modalidades interventivas do assistente social. Os seus elementos constitutivos materializam - se a partir da articulação de três dimensões: produção de conhecimentos no interior do serviço social e:

- A. ética profissional e sociedade.
- B. pesquisa e extensão.
- C. sistematização da prática cotidiana e ética.
- D. político - organizativa e jurídico - política.
- E. política e normatização profissional.

Comentário:

Vamos lembrar as 3 dimensões que dão materialidade ao projeto ético-político:

1. **Dimensão da produção de conhecimentos no interior do Serviço Social** (processos reflexivos do fazer profissional, dimensão investigativa);
2. **Dimensão político-organizativa da profissão** (CFESS, ABEPSS, ENESSO, fóruns de deliberação);
3. **Dimensão jurídico-política da profissão** (arcabouço legal, leis, resoluções);

Gabarito: letra D



RESOLUÇÃO CFESS Nº 273/93 - O CÓDIGO DE ÉTICA DO/A ASSISTENTE SOCIAL

Considerações Iniciais

Bem-vindo(a), **futuro(a) aprovado(a)**!

Sou a **Professora Nilza Ciciliati**, assistente social e servidora pública federal há 13 anos, especialista em preparação para concursos na área de Serviço Social e Legislação Social. Estou muito feliz e entusiasmada por recebê-lo(a) em mais um encontro repleto de aprendizado e descobertas nos conhecimentos específicos do nosso curso. Vamos juntos embarcar nesta jornada de conhecimento e crescimento!

Nesta aula, vamos estudar sobre a **Resolução nº 273/93**, que dispõe sobre o **Código de Ética do/a Assistente Social**.

A proposta da aula é apresentar o tema de forma leve, simples e objetiva, dando relevância para os tópicos que você realmente precisa aprender para realizar uma prova de forma satisfatória.

Inicialmente abordaremos a parte teórica, em seguida traremos uma lista de questões para que você possa treinar seu conhecimento e posteriormente poderá conferir o gabarito e todas as questões com comentários. Ao final da aula, você terá um resumo com os pontos mais importantes, para facilitar na hora da revisão. Qualquer dúvida sobre o conteúdo, poderá enviar sua pergunta pelo fórum de dúvidas do curso! Terei o maior prazer em responder!

Deixo aqui também os meus contatos nas redes sociais e no Canal do YouTube:



@profnilzaciciliati



<https://t.me/profnilzaciciliati>



<https://whatsapp.com/channel/0029VaGkY9r1NCrSuJ34Mi2R>



<https://www.youtube.com/@NilzaCiciliati>

Ótima aula e bons estudos!

Profa. Nilza Ciciliati



Breve histórico dos Códigos de ética da profissão

O processo de construção dos Códigos de Ética do/a assistente social é marcado por várias mudanças e expressam normativas, direitos e deveres, mas também os valores da profissão em cada momento histórico. Foram quatro Códigos de Ética publicados até chegar no Código atualmente vigente, de 1993:



Esses códigos de ética marcaram um período histórico em que o projeto societário defendido pela categoria profissional do Serviço Social era conservador e tradicional. A partir de 1986, houve uma ruptura com esse projeto societário e o Código de Ética passou a refletir uma perspectiva teórico-crítica da sociedade de classe, comprometida ética e politicamente com a classe trabalhadora. Esses códigos se apoiavam nos pressupostos do **neotomismo e do positivismo**! No Serviço Social tradicional, esses pressupostos ofereciam suporte para uma ética profissional aparentemente "**neutra**", partindo do entendimento de que as desigualdades e as lutas de classe eram "**disfunções**", as expressões da questão social eram "**desvios de conduta moral**" e a ação do Serviço Social visava uma "**correção dos desníveis sociais**" (BARROCO; TERRA; 2012)¹.



ESQUEMATIZANDO

- **Código de Ética de 1947**: extremamente doutrinário e subordinado aos dogmas religiosos;
- **Código de Ética de 1965**: revelou alguns traços de renovação profissional no contexto da modernização conservadora; introduziu alguns valores liberais, sem romper com o neotomismo e o funcionalismo.
- **Código de Ética de 1975**: suprimiu as referências democrático-liberais do Código anterior, no contexto de reatualização do conservadorismo profissional.
- **Código de Ética de 1986**: construído coletivamente pela categoria, descaracterizou a tendência legalista do Código anterior e se articulou a um projeto de sociedade, politizando sua natureza, com comprometimento com a classe trabalhadora. Assim, exigia-se uma nova ética, que refletia uma vontade coletiva, **superando valores a-históricos e rompendo com o conservadorismo**, apesar de, segundo Barroco (2009)², não

¹ BARROCO, M. L. S.; TERRA, S. H. Código de Ética do Assistente Social comentado. Organização do Cfess. São Paulo: Cortez, 2012.

² BARROCO, M. L. S. Fundamentos éticos do Serviço Social. In: CFESS. Serviço Social: direitos sociais e competências profissionais. Brasília: CFESS/ABEPSS, 2009.



ter desenvolvido, suficientemente, os pressupostos da teoria social marxista, o que só veio a se concretizar no Código de 1993.

Conquistas efetivadas no Código de Ética de 86:

- **Rompimento com a pretensa perspectiva "imparcial" dos códigos anteriores;**
- **Desvelamento do caráter político da intervenção ética;**
- **Explicitação do caráter de classe dos usuários, antes dissolvidos no conceito abstrato de pessoa humana;**
- **Negação de valores a-históricos;**
- **Recusa do compromisso velado ou explícito com o poder instituído;** (BARROCO; TERRA; 2012, p.48)

A partir dos anos 90, o debate a respeito da questão ética e direitos humanos toma força no interior da profissão, incentivando grupos de estudos e núcleos de pesquisa. A questão ética despontou como objeto de reflexão no processo de revisão das diretrizes curriculares em 1996 e do novo Código de Ética em 1993. Esse Código representou uma mudança significativa em relação aos códigos anteriores, refletindo a **ruptura com o projeto societário conservador e tradicional** que orientou a categoria profissional do Serviço Social até então.

O **Código de Ética de 1993** é resultado da **revisão do código de 1986**, fruto de discussões do **I Seminário Nacional de Ética**, em agosto de 1991, o **VII CBAS em maio de 1992** e no **II Seminário Nacional de Ética**, em novembro de 1992. O novo Código incorporou valores e princípios ético-políticos que expressam o **compromisso da categoria com a classe trabalhadora** e com a **construção de uma sociedade mais justa e igualitária**.

Dentre as principais diferenças do Código de Ética de 1993 em relação aos códigos anteriores, podemos citar a defesa intransigente dos direitos humanos e a recusa do arbítrio e do autoritarismo, o posicionamento em favor da equidade e da justiça social, o compromisso com a qualidade dos serviços prestados à população e com o aprimoramento intelectual, a defesa do exercício democrático da profissão e o compromisso com a construção de uma sociedade sem exploração e opressão.

Essas mudanças refletem o processo de renovação teórico-metodológica, ético-política e técnico-operativa que ocorreu no Serviço Social brasileiro nas décadas de 1980 e 1990, marcando um novo momento na trajetória histórica da profissão.



(CESPE/CEBRASPE - 2023) Acerca dos fundamentos éticos do serviço social, julgue o item a seguir.



O VII Congresso Brasileiro de Assistentes Sociais (CBAS) e o II Seminário Nacional de Ética, ambos realizados em 1992, foram determinantes para revisão do Código de Ética de 1975.

() Certo () Errado

Comentário:

A afirmação está errada. O texto deveria se referir à **revisão do Código de Ética dos Assistentes Sociais de 1986**, que foi um processo importante e abrangente na história da profissão no Brasil. A necessidade dessa revisão começou a ser sentida no final dos anos 80 e foi oficialmente agendada durante a gestão 1990/1993 do Conselho Federal de Serviço Social (CFESS).

O processo de revisão foi marcado por uma série de eventos significativos, incluindo o **I Seminário Nacional de Ética em agosto de 1991, o VII Congresso Brasileiro de Assistentes Sociais (CBAS) em maio de 1992, e culminou com o II Seminário Nacional de Ética em novembro de 1992**. Esses eventos envolveram várias organizações profissionais, incluindo o CFESS, o Conselho Regional de Serviço Social (CRESS), a Associação Brasileira de Ensino e Pesquisa em Serviço Social (ABESS), a Associação Nacional de Assistentes Sociais (ANAS) e a Sociedade de Estudos Sociais (SESSUNE).

A participação ativa de assistentes sociais de todo o país nesses eventos garantiu que o novo Código de Ética refletisse as aspirações coletivas dos profissionais brasileiros. Isso significa que o código foi produzido com um alto grau de consenso e representatividade, tornando-o um reflexo fiel dos valores e princípios éticos da profissão naquele momento. O novo Código de Ética de 1993, portanto, não foi apenas um documento regulatório, mas também uma expressão das aspirações coletivas dos assistentes sociais brasileiros.

Gabarito: Errado.

(UFRR - 2018) Netto (2006) afirma que, a partir da quebra do quase monopólio do conservadorismo na profissão, se conjugaram vários componentes para propiciar a construção do projeto ético-político do Serviço Social no Brasil. Dentre os componentes que foram gestados encontram-se o Código de Ética Profissional. Qual dos códigos é considerado pelo autor como momento basilar do processo de construção do projeto ético-político do Serviço Social no Brasil?

- A. O Código de Ética Profissional de 1993.
- B. O Código de Ética Profissional de 1986.
- C. O Código de Ética Profissional de 1975.
- D. O Código de Ética Profissional de 1965.
- E. O Código de Ética Profissional de 1947.

Comentário:

Segundo Netto (2006)³, apesar do Código de 1986 romper com o conservadorismo, a reduzida acumulação no terreno da reflexão ética comprometeu o referido Código, obrigando a realização de sua revisão em 1993. Desta forma, o novo Código de 1993 superou os limites impostos pelo código

³ NETTO, J. P. A construção do projeto ético-político do Serviço Social. Serviço Social e saúde: formação e trabalho profissional. São Paulo: Opas: OMS: Ministério da Saúde, 2006.



anterior e é considerado pelo autor como momento fundamental do processo de construção do projeto ético-político.

Gabarito: A

Outra questão sobre o assunto:

(UFRJ - 2018) O Código de Ética Profissional de 1986 promoveu a ruptura com o conservadorismo ético, até então instaurado na profissão. Este documento foi considerado, de fato, como parte de um projeto profissional articulado a um projeto de sociedade. Entre o conjunto de conquistas efetivadas no referido código, encontra-se:

- A. o desvelamento do caráter político da intervenção ética.
- B. o rompimento com a pretensa perspectiva parcial dos códigos anteriores.
- C. o reforço do conceito de pessoa humana, no que diz respeito aos usuários.
- D. a afirmação de valores a-históricos.
- E. a aceitação do compromisso velado ou explícito com o poder instituído.

Comentário:

A questão tenta confundir, trocando alguns termos nas alternativas. Vamos rever as principais conquistas do CE de 86:

- o Rompimento com a pretensa perspectiva "imparcial" dos códigos anteriores;
- o **Desvelamento do caráter político da intervenção ética;**
- o Explicitação do caráter de classe dos usuários, antes dissolvidos no conceito abstrato de pessoa humana;
- o Negação de valores a-históricos;
- o Recusa do compromisso velado ou explícito com o poder instituído;

Gabarito: letra A



O Código de Ética de 1993

O Código de Ética de 1993 foi instituído pela **RESOLUÇÃO CFESS Nº 273/93**, considerando a necessidade de criação de novos valores éticos, fundamentados na definição mais abrangente, de compromisso com os usuários, com base na liberdade, democracia, cidadania, justiça e igualdade social.

O CE de 93 traz um conjunto de **princípios, deveres, direitos e proibições** que orientam o comportamento ético profissional, oferecem parâmetros para a ação cotidiana e definem suas finalidades ético-políticas, com base na teoria social de Marx.

A revisão do texto de 1986 processou-se em dois níveis. Reafirmando os seus valores fundantes - a liberdade e a justiça social -, articulou-os a partir da exigência democrática: a democracia é tomada como valor ético-político central, na medida em que é o único padrão de organização político-social capaz de assegurar a explicitação dos valores essenciais da liberdade e da equidade. É ela, ademais, que favorece a ultrapassagem das limitações reais que a ordem burguesa impõe ao desenvolvimento pleno da cidadania, dos direitos e garantias individuais e sociais e das tendências à autonomia e à autogestão social. Em segundo lugar, cuidou-se de precisar a normatização do exercício profissional de modo a permitir que aqueles valores sejam retraduzidos no relacionamento entre assistentes sociais, instituições/organizações e população, preservando-se os direitos e deveres profissionais, a qualidade dos serviços e a responsabilidade diante do/a usuário/a.

A seguir traremos o conteúdo do Código de Ética de 1993.

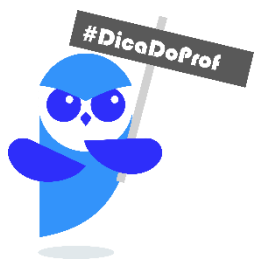

Um dos temas mais importantes em prova é sobre os princípios fundamentais do Código de Ética!

Então vamos estudá-los?



11 PRINCÍPIOS FUNDAMENTAIS DO CÓDIGO DE ÉTICA DE 1993

Os princípios do Código de Ética do Assistente Social de 1993 são:

- ✓ **Reconhecimento da liberdade como valor ético central e das demandas políticas a ela inerentes - autonomia, emancipação e plena expansão dos indivíduos sociais.**

Neste princípio, a liberdade é vista como um direito fundamental que deve ser respeitado e promovido. A liberdade aqui é entendida não apenas como a ausência de coerção, mas também como a capacidade de agir de acordo com a própria vontade.

As demandas políticas inerentes à liberdade incluem a autonomia, a emancipação e a plena expansão dos indivíduos sociais. A autonomia refere-se à capacidade de tomar decisões independentes e de se autogovernar. A emancipação é o processo de se libertar de formas de opressão e exploração. A plena expansão dos indivíduos sociais refere-se ao desenvolvimento integral dos indivíduos, permitindo que eles realizem seu potencial em todas as áreas da vida.

- ✓ **A defesa intransigente dos direitos humanos e a recusa do arbítrio e do autoritarismo.**

Este princípio expressa o compromisso dos assistentes sociais com a promoção e defesa dos direitos humanos, bem como com a resistência às formas de opressão, exploração e violação desses direitos. A defesa intransigente dos direitos humanos significa que os assistentes sociais devem trabalhar ativamente para garantir que os direitos humanos sejam respeitados e promovidos em todas as esferas da sociedade.

A recusa do arbítrio e do autoritarismo significa que os assistentes sociais devem se opor a todas as formas de autoritarismo, opressão e violência, seja por parte do Estado ou de outros atores sociais. Isso inclui a luta contra práticas arbitrárias, abusos de poder e violações dos direitos civis e políticos.

- ✓ **Ampliação e consolidação da cidadania, considerada tarefa primordial de toda sociedade, com vistas à garantia dos direitos civis sociais e políticos das classes trabalhadoras.**

Este princípio reconhece a ampliação e consolidação da cidadania como uma tarefa primordial de toda sociedade. Isso significa que a promoção da cidadania é vista como uma responsabilidade coletiva, que deve ser assumida por todos os membros da sociedade.

A cidadania é entendida aqui como a garantia dos direitos civis, sociais e políticos das classes trabalhadoras. Os direitos civis incluem direitos como a liberdade de expressão, de associação e de reunião. Os direitos sociais incluem direitos como o acesso à educação, à saúde e à previdência social. Os direitos políticos incluem direitos como o direito ao voto e à participação política.

Portanto, este princípio orienta os assistentes sociais a trabalhar para promover a ampliação e consolidação da cidadania, com vistas à garantia dos direitos civis, sociais e políticos das classes trabalhadoras em sua prática profissional.

- ✓ **Defesa do aprofundamento da democracia, enquanto socialização da participação política e da riqueza socialmente produzida.**



Este princípio expressa o compromisso dos assistentes sociais com a promoção e defesa da democracia, entendida não apenas como um sistema político, mas também como uma forma de organização social que busca a socialização da participação política e da riqueza socialmente produzida.

A defesa do aprofundamento da democracia significa que os assistentes sociais devem trabalhar ativamente para promover a participação política e cívica de todos os cidadãos, especialmente aqueles que são historicamente excluídos ou marginalizados. Isso inclui a promoção de formas de participação direta, como plebiscitos, referendos e iniciativas populares, bem como a defesa de instituições democráticas e do Estado de Direito.

A socialização da riqueza socialmente produzida significa que os assistentes sociais devem trabalhar para promover uma distribuição mais justa e equitativa da riqueza produzida pela sociedade. Isso inclui a defesa de políticas públicas que visem reduzir as desigualdades sociais e econômicas.

- ✓ **O posicionamento em favor da equidade e da justiça social, que assegure universalidade de acesso aos bens e serviços relativos aos programas e políticas sociais, bem como sua gestão democrática.**

Este princípio expressa o compromisso dos assistentes sociais com a promoção da equidade e da justiça social, entendidas como valores fundamentais para a construção de uma sociedade mais justa e igualitária. A equidade refere-se à promoção de condições igualitárias de acesso a bens e serviços, enquanto a justiça social refere-se à garantia de direitos e oportunidades para todos os cidadãos.

A gestão democrática dos programas e políticas sociais significa que os assistentes sociais devem trabalhar para promover a participação popular na gestão desses programas e políticas. Isso inclui a defesa de mecanismos de controle social, como conselhos gestores, audiências públicas e conferências, que permitam aos cidadãos participar ativamente na tomada de decisões sobre os programas e políticas sociais.

- ✓ **Empenho na eliminação de todas as formas de preconceito, incentivando o respeito à diversidade, à participação de grupos socialmente discriminados e à discussão das diferenças.**

Este princípio expressa o compromisso dos assistentes sociais com a promoção do respeito à diversidade e a eliminação de todas as formas de preconceito. Isso inclui o combate ao racismo, ao sexismo, à homofobia, à transfobia e a todas as outras formas de discriminação que afetam negativamente a vida das pessoas.

Portanto, os assistentes sociais devem trabalhar ativamente para combater o preconceito e a discriminação em todas as esferas da sociedade. Isso inclui a promoção de políticas públicas que visem reduzir as desigualdades e promover a inclusão social, bem como a defesa dos direitos humanos e da dignidade de todas as pessoas.

Incentivar o respeito à diversidade significa promover o reconhecimento e valorização das diferenças culturais, étnicas, religiosas, de gênero, orientação sexual e outras. Isso inclui a promoção



do diálogo e da convivência pacífica entre diferentes grupos sociais, bem como a defesa do direito à autodeterminação e à livre expressão das identidades.

A participação de grupos socialmente discriminados e a discussão das diferenças significa promover a inclusão social e política desses grupos, garantindo que suas vozes sejam ouvidas e suas demandas sejam atendidas. Isso inclui a promoção de espaços de diálogo e participação popular, bem como a defesa dos direitos desses grupos.

✓ **Garantia do pluralismo, através do respeito às correntes profissionais democráticas existentes e suas expressões teóricas, e compromisso com o constante aprimoramento intelectual.**

Este princípio expressa o compromisso dos assistentes sociais com a promoção do pluralismo e do respeito à diversidade de correntes profissionais democráticas existentes. Isso significa que os assistentes sociais devem respeitar e valorizar as diferentes abordagens teóricas e metodológicas que existem dentro da profissão, desde que estejam alinhadas com os valores democráticos e éticos da profissão.

A garantia do pluralismo também implica o compromisso com o constante aprimoramento intelectual. Isso significa que os assistentes sociais devem buscar continuamente atualizar seus conhecimentos e habilidades, a fim de melhorar sua prática profissional e contribuir para o desenvolvimento da profissão.

✓ **Opção por um projeto profissional vinculado ao processo de construção de uma nova ordem societária, sem dominação, exploração de classe, etnia e gênero.**

Este princípio expressa o compromisso dos assistentes sociais com a construção de uma nova ordem societária, livre de dominação e exploração de classe, etnia e gênero. Isso significa que os assistentes sociais devem trabalhar para promover a transformação social, buscando construir uma sociedade mais justa, igualitária e solidária.

De acordo com a teoria marxista, a sociedade capitalista é baseada na exploração da classe trabalhadora pela classe dominante, que detém os meios de produção. Essa exploração gera desigualdades sociais e econômicas, bem como conflitos de classe. Para superar essas desigualdades e conflitos, Marx defendia a construção de uma sociedade socialista, onde os meios de produção seriam controlados coletivamente e a riqueza seria distribuída de forma mais justa.

Para o Serviço Social, a construção de uma nova ordem societária com base nas ideias de Marx implica o compromisso com a defesa dos direitos humanos, a promoção da justiça social e a luta contra todas as formas de opressão e exploração.

✓ **Articulação com os movimentos de outras categorias profissionais que partilhem dos princípios deste Código e com a luta geral dos/as trabalhadores/as.**

Este princípio expressa o compromisso dos assistentes sociais em trabalhar em conjunto com outras categorias profissionais que compartilhem dos mesmos valores e princípios éticos estabelecidos pelo Código de Ética do Assistente Social. Isso significa que os assistentes sociais devem buscar estabelecer alianças e parcerias com outras categorias profissionais que estejam



comprometidas com a defesa dos direitos humanos, a promoção da justiça social e a construção de uma sociedade mais justa e igualitária.

Além disso, este princípio também expressa o compromisso dos assistentes sociais em se articular com a luta geral dos trabalhadores. Ou seja, devem apoiar e participar das lutas e reivindicações dos trabalhadores, em busca da efetivação dos seus direitos.

✓ **Compromisso com a qualidade dos serviços prestados à população e com o aprimoramento intelectual, na perspectiva da competência profissional.**

Este princípio expressa o compromisso dos assistentes sociais em prestar serviços de qualidade à população, buscando atender às suas demandas e necessidades de forma efetiva, crítica e criativa. Isso significa que os assistentes sociais devem buscar continuamente aprimorar suas habilidades técnicas, teóricas e éticas, atualizar seus conhecimentos e habilidades, participando de cursos, seminários, congressos e outras atividades de formação e capacitação, a fim de melhorar sua prática profissional e prestar serviços de qualidade à população.

✓ **Exercício do Serviço Social sem ser discriminado/a, nem discriminar, por questões de inserção de classe social, gênero, etnia, religião, nacionalidade, orientação sexual, identidade de gênero, idade e condição física.**

Este princípio expressa o compromisso dos assistentes sociais em exercer sua profissão sem discriminar ou ser discriminado por questões de classe social, gênero, etnia, religião, nacionalidade, orientação sexual, identidade de gênero, idade ou condição física. Isso significa que os assistentes sociais devem tratar todas as pessoas com igualdade e respeito, independentemente de suas características pessoais ou sociais. Além disso, devem trabalhar para combater todas as formas de discriminação e preconceito, buscando promover a inclusão social e a garantia dos direitos humanos para todos os cidadãos.



ESQUEMATIZANDO

PRINCÍPIOS FUNDAMENTAIS DO CÓDIGO DE ÉTICA DO ASSISTENTE SOCIAL

Reconhecimento da liberdade como valor ético central e das demandas políticas a ela inerentes - **autonomia, emancipação e plena expansão dos indivíduos sociais;**

Defesa intransigente dos direitos humanos e recusa do arbítrio e do autoritarismo;

Ampliação e consolidação da cidadania, considerada tarefa primordial de toda sociedade, com vistas à garantia dos direitos civis sociais e políticos das classes trabalhadoras;

Defesa do aprofundamento da democracia, enquanto socialização da participação política e da riqueza socialmente produzida;

Posicionamento em favor da equidade e justiça social, que assegure universalidade de acesso aos bens e serviços relativos aos programas e políticas sociais, bem como sua gestão democrática;



Empenho na eliminação de todas as formas de preconceito, incentivando o respeito à diversidade, à participação de grupos socialmente discriminados e à discussão das diferenças;

Garantia do pluralismo, através do respeito às correntes profissionais democráticas existentes e suas expressões teóricas, e compromisso com o constante aprimoramento intelectual;

Opção por um projeto profissional vinculado ao processo de construção de uma nova ordem societária, sem dominação, exploração de classe, etnia e gênero;

Articulação com os movimentos de outras categorias profissionais que partilhem dos princípios deste Código e com a luta geral dos/as trabalhadores/as;

Compromisso com a qualidade dos serviços prestados à população e com o aprimoramento intelectual, na perspectiva da competência profissional;

Exercício do Serviço Social sem ser discriminado/a, nem discriminar, por questões de inserção de classe social, gênero, etnia, religião, nacionalidade, orientação sexual, identidade de gênero, idade e condição física.



Observe os valores e princípios dispostos em nosso Código de Ética Profissional, cuidando para não confundir:

Liberdade

- como **valor ético central**

Democracia

- como **valor ético-político central**

Liberdade e a justiça social

- como **valores fundantes**



(VUNESP - 2023) O exercício da ética, no âmbito da atuação do assistente social, parte do princípio de que todos os seres humanos têm uma dimensão ética que implica o respeito, a tolerância e a



aceitação do ser humano. É um processo que exige conhecimento e reflexão, entendido como confrontação potencializadora e prospectiva, que respeita o compromisso na construção e defesa de uma biografia individual e coletiva. Nessa perspectiva, o Código de Ética do Assistente Social destaca a garantia do pluralismo, através do respeito às correntes profissionais democráticas existentes e suas expressões teóricas e do compromisso com o constante aprimoramento

- A. moral.
- B. subjetivo.
- C. hegemônico.
- D. intelectual.
- E. pragmático.

Comentário:

O exercício da ética, no âmbito da atuação do assistente social, parte do princípio de que todos os seres humanos têm uma dimensão ética que implica o respeito, a tolerância e a aceitação do ser humano. Nessa perspectiva, o Código de Ética do Assistente Social destaca como um de seus princípios a **garantia do pluralismo, através do respeito às correntes profissionais democráticas existentes e suas expressões teóricas e do compromisso com o constante aprimoramento intelectual.**

Esse princípio pressupõe a compreensão de que o diálogo democrático e a equivalência entre os diversos campos teórico-metodológicos são necessários para o fortalecimento do projeto ético-político do serviço social.

O princípio da garantia do pluralismo no serviço social também implica o reconhecimento de que nem todas as posições teóricas e político-profissionais se equivalem e que o direito à expressão teórica e política garante as condições de debate e de crítica no âmbito da profissão. Além disso, esse princípio exige uma postura não-neutralidade e de compromisso com os interesses da classe trabalhadora e dos segmentos sociais mais vulneráveis, bem como um constante aprimoramento intelectual, que possibilite uma intervenção profissional mais qualificada.

Gabarito: letra D.

(FCC – 2022) A Resolução 273/1993 do CFESS instituiu o atual Código de Ética Profissional da/do Assistente Social, reafirmando os valores fundantes do Código de Ética de 1986, a liberdade e a justiça social. Assim, ao enfrentamento das contradições postas à profissão, cabe pensar

- A. que na prática profissional a teoria é outra.
- B. que a teoria se sobrepõe à prática.
- C. a ética como pressuposto teórico-político.
- D. que o projeto ético-político é uma mediação para a teoria.
- E. que a singularidade e a universalidade são pressupostos éticos.

Comentário:

A revisão do texto de 1986 processou-se em **dois níveis**. Reafirmando os seus **valores fundantes - a liberdade e a justiça social** -, articulou-os a partir da exigência democrática: **a democracia é tomada**



como valor ético-político central, na medida em que é o único padrão de organização político-social capaz de assegurar a explicitação dos valores essenciais da liberdade e da equidade. É ela, ademais, que favorece a ultrapassagem das limitações reais que a ordem burguesa impõe ao desenvolvimento pleno da cidadania, dos direitos e garantias individuais e sociais e das tendências à autonomia e à autogestão social. Em segundo lugar, cuidou-se de precisar a **normatização do exercício profissional** de modo a permitir que aqueles valores sejam retraduzidos no relacionamento entre assistentes sociais, instituições/organizações e população, preservando-se os direitos e deveres profissionais, a qualidade dos serviços e a responsabilidade diante do/a usuário/a.

A revisão a que se procedeu, compatível com o espírito do texto de 1986, partiu da compreensão de que a **ética deve ter como suporte uma ontologia do ser social**: os valores são determinações da prática social, resultantes da atividade criadora tipificada no processo de trabalho. É mediante o processo de trabalho que o ser social se constitui, se instaura como distinto do ser natural, dispondo de capacidade teleológica, projetiva, consciente; é por esta socialização que ele se põe como ser capaz de liberdade. Esta concepção já contém, em si mesma, uma projeção de sociedade - aquela em que se propicie aos/às trabalhadores/as um pleno desenvolvimento para a invenção e vivência de novos valores, o que, evidentemente, supõe a erradicação de todos os processos de exploração, opressão e alienação. É ao projeto social aí implicado que se conecta o projeto profissional do Serviço Social - e cabe pensar a **ética como pressuposto teórico-político** que remete ao enfrentamento das contradições postas à profissão, a partir de uma visão crítica, e fundamentada teoricamente, das derivações ético-políticas do agir profissional. (Resolução CFESS nº 273/93, p. 21-22)

Gabarito: letra C.

COMPETÊNCIAS DO CONSELHO FEDERAL DE SERVIÇO SOCIAL (art.1º)

- a- **zelar pela observância dos princípios e diretrizes deste Código**, fiscalizando as ações dos Conselhos Regionais e a prática exercida pelos profissionais, instituições e organizações na área do Serviço Social;
- b- **introduzir alteração neste Código**, através de uma ampla participação da categoria, num processo desenvolvido em ação conjunta com os Conselhos Regionais;
- c- **como Tribunal Superior de Ética Profissional, firmar jurisprudência** na observância deste Código e nos casos omissos.

Parágrafo único **Compete aos Conselhos Regionais**, nas áreas de suas respectivas jurisdições, zelar pela observância dos princípios e diretrizes deste Código, e **funcionar como órgão julgador de primeira instância**.





CFESS

- funciona como **Tribunal Superior de Ética Profissional**;

CRESS

- funciona como **órgão julgador de primeira instância**;

A seguir, iremos abordar os **direitos e deveres** do/a assistente social!



Os **direitos** são **garantias** para que o assistente social exerça suas atribuições e competências!

Já os **deveres** são **obrigações** que precisam ser cumpridas no exercício profissional!

DOS DIREITOS DO/A ASSISTENTE SOCIAL (art. 2º)

- garantia e defesa de suas atribuições e prerrogativas**, estabelecidas na Lei de Regulamentação da Profissão e dos princípios firmados neste Código;
- livre exercício das atividades** inerentes à Profissão;
- participação na elaboração e gerenciamento das políticas sociais**, e na formulação e implementação de programas sociais;
- inviolabilidade do local de trabalho e respectivos arquivos e documentação**, garantindo o sigilo profissional;
- desagravo público por ofensa** que atinja a sua honra profissional;
- aprimoramento profissional de forma contínua**, colocando-o a serviço dos princípios deste Código;



g- **pronunciamento em matéria de sua especialidade**, sobretudo quando se tratar de assuntos de interesse da população;

h- **ampla autonomia no exercício da Profissão**, não sendo obrigado a prestar serviços profissionais incompatíveis com as suas atribuições, cargos ou funções;

i- **liberdade na realização de seus estudos e pesquisas**, resguardados os direitos de participação de indivíduos ou grupos envolvidos em seus trabalhos.

DEVERES DO/A ASSISTENTE SOCIAL (art. 3º)

a- **desempenhar suas atividades profissionais, com eficiência e responsabilidade**, observando a legislação em vigor;

b- **utilizar seu número de registro no Conselho Regional** no exercício da Profissão;

c- **abster-se, no exercício da Profissão, de práticas que caracterizem a censura, o cerceamento da liberdade, o policiamento dos comportamentos**, denunciando sua ocorrência aos órgãos competentes;

d- **participar de programas de socorro à população em situação de calamidade pública**, no atendimento e defesa de seus interesses e necessidades.



As vedações são ações **não permitidas** no exercício profissional!

VEDAÇÕES AO/À ASSISTENTE SOCIAL (art. 4º)

a- **transgredir qualquer preceito deste Código**, bem como da Lei de Regulamentação da Profissão;

b- **praticar e ser conivente com condutas antiéticas, crimes ou contravenções penais na prestação de serviços profissionais**, com base nos princípios deste Código, mesmo que estes sejam praticados por outros/as profissionais;

c- **acatar determinação institucional que fira os princípios e diretrizes deste Código**;

d- **compactuar com o exercício ilegal da Profissão**, inclusive nos casos de estagiários/as que exerçam atribuições específicas, em substituição aos/às profissionais;



- e- **permitir ou exercer a supervisão de aluno/a de Serviço Social** em Instituições Públicas ou Privadas que **não tenham em seu quadro assistente social que realize acompanhamento direto ao/à aluno/a estagiário/a;**
- f- **assumir responsabilidade por atividade para as quais não esteja capacitado/a** pessoal e tecnicamente;
- g- **substituir profissional que tenha sido exonerado/a por defender os princípios da ética profissional,** enquanto perdurar o motivo da exoneração, demissão ou transferência;
- h- **pleitear para si ou para outrem emprego, cargo ou função que estejam sendo exercidos por colega;**
- i- **adulterar resultados e fazer declarações falaciosas sobre situações ou estudos** de que tome conhecimento;
- j- **assinar ou publicar em seu nome ou de outrem trabalhos de terceiros,** mesmo que executados sob sua orientação.



(COPEVE - UFAL - 2019) Segundo Barroco e Terra (2012), os princípios representam a estrutura ideológica sobre a qual se elaborou e se assentou o Código de Ética do assistente social. Eles se configuram como paramentos ideológicos das regras materiais contidas nos artigos do Código de Ética, possibilitam conferir a necessária unidade, coerência e harmonia ao sistema jurídico estabelecido pelo Código. Ademais, os princípios perpassam toda a normatividade do Código, representando o alicerce do regramento estabelecido, que é o fundamento da concepção do projeto ético-político adotada pelo Código.

De acordo com o Código de Ética de 1993, são Princípios Fundamentais:

- I. Empenho na eliminação de todas as formas de preconceito, incentivando o respeito à diversidade, à participação de grupos socialmente discriminados e à discussão das diferenças.
- II. Articulação com os movimentos de outras categorias profissionais que partilhem dos princípios deste Código e com a luta geral dos/as trabalhadores/as.
- III. Desempenhar suas atividades profissionais, com eficiência e responsabilidade, observando a legislação em vigor.
- IV. Defesa do aprofundamento da democracia, enquanto socialização da participação política e da riqueza socialmente produzida.
- V. Liberdade na realização de seus estudos e pesquisas, resguardados os direitos de participação de indivíduos ou grupos envolvidos em seus trabalhos.



- A. Apenas as assertivas I, II e IV estão corretas
- B. Apenas as assertivas II e III estão corretas
- C. Apenas as assertivas II e V estão corretas
- D. Apenas as assertivas I e III estão corretas
- E. Apenas a assertiva I, está correta.

Comentário:

Normalmente as bancas examinadoras tentam confundir o candidato, utilizando princípios, direitos e deveres, tudo misturado. É importante saber a diferença de cada um deles. Vamos analisar cada um dos itens:

- I. Empenho na eliminação de todas as formas de preconceito, incentivando o respeito à diversidade, à participação de grupos socialmente discriminados e à discussão das diferenças. **Correto. Trata-se de um princípio fundamental.**
- II. Articulação com os movimentos de outras categorias profissionais que partilhem dos princípios deste Código e com a luta geral dos/as trabalhadores/as. **Correto. Trata-se de um princípio fundamental.**
- III. Desempenhar suas atividades profissionais, com eficiência e responsabilidade, observando a legislação em vigor. **Errado. É um dever do/a assistente social, disposto no art. 3º.**
- IV. Defesa do aprofundamento da democracia, enquanto socialização da participação política e da riqueza socialmente produzida. **Correto. Trata-se de um princípio fundamental.**
- V. Liberdade na realização de seus estudos e pesquisas, resguardados os direitos de participação de indivíduos ou grupos envolvidos em seus trabalhos. **Errado. Trata-se de um direito do/a assistente social, disposto no art. 2º.**

Gabarito: letra A



A seguir, nos artigos 5º e 6º, veremos os deveres e vedações que disciplinam as relações do(a) assistente social com os usuários. Faça uma leitura atenta de todos eles.

DAS RELAÇÕES COM OS/AS USUÁRIOS/AS

Art. 5º São deveres do/a assistente social nas suas relações com os/as usuários/as:

- a- contribuir para a viabilização da participação efetiva da população usuária nas decisões institucionais;
- b- garantir a plena informação e discussão sobre as possibilidades e consequências das situações apresentadas, respeitando democraticamente as decisões dos/as usuários/as, mesmo que sejam contrárias aos valores e às crenças individuais dos/as profissionais, resguardados os princípios deste Código;



- c- democratizar as informações e o acesso aos programas disponíveis no espaço institucional, como um dos mecanismos indispensáveis à participação dos/as usuários/as;
- d- devolver as informações colhidas nos estudos e pesquisas aos/às usuários/as, no sentido de que estes possam usá-los para o fortalecimento dos seus interesses;
- e- informar à população usuária sobre a utilização de materiais de registro audiovisual e pesquisas a elas referentes e a forma de sistematização dos dados obtidos;
- f- fornecer à população usuária, quando solicitado, informações concernentes ao trabalho desenvolvido pelo Serviço Social e as suas conclusões, resguardado o sigilo profissional;
- g- contribuir para a criação de mecanismos que venham desburocratizar a relação com os/as usuários/as, no sentido de agilizar e melhorar os serviços prestados;
- h- esclarecer aos/às usuários/as, ao iniciar o trabalho, sobre os objetivos e a amplitude de sua atuação profissional.

Art. 6º É vedado ao/à assistente social:

- a- exercer sua autoridade de maneira a limitar ou cercear o direito do/a usuário/a de participar e decidir livremente sobre seus interesses;
- b- aproveitar-se de situações decorrentes da relação assistente social-usuário/a, para obter vantagens pessoais ou para terceiros;
- c- bloquear o acesso dos/as usuários/as aos serviços oferecidos pelas instituições, através de atitudes que venham coagir e/ou desrespeitar aqueles que buscam o atendimento de seus direitos.



A seguir, nos artigos 7º, 8º e 9º, veremos os direitos, deveres e vedações nas relações do(a) assistente social com as instituições empregadoras. Não é necessário decorar as alíneas, apenas diferenciar o que constitui um direito (garantia), um dever (obrigação) e uma vedação (proibição)!

DAS RELAÇÕES COM AS INSTITUIÇÕES EMPREGADORAS E OUTRAS

Art. 7º Constituem direitos do/a assistente social:

- a- dispor de condições de trabalho condignas, seja em entidade pública ou privada, de forma a garantir a qualidade do exercício profissional;



b- ter livre acesso à população usuária;

c- ter acesso a informações institucionais que se relacionem aos programas e políticas sociais e sejam necessárias ao pleno exercício das atribuições profissionais;

d- integrar comissões interdisciplinares de ética nos locais de trabalho do/a profissional, tanto no que se refere à avaliação da conduta profissional, como em relação às decisões quanto às políticas institucionais.

Art. 8º São deveres do/a assistente social:

a- programar, administrar, executar e repassar os serviços sociais assegurados institucionalmente;

b- denunciar falhas nos regulamentos, normas e programas da instituição em que trabalha, quando os mesmos estiverem ferindo os princípios e diretrizes deste Código, mobilizando, inclusive, o Conselho Regional, caso se faça necessário;

c- contribuir para a alteração da correlação de forças institucionais, apoiando as legítimas demandas de interesse da população usuária;

d- empenhar-se na viabilização dos direitos sociais dos/as usuários/as, através dos programas e políticas sociais;

e- empregar com transparência as verbas sob a sua responsabilidade, de acordo com os interesses e necessidades coletivas dos/as usuários/as.

Art. 9º É vedado ao/à assistente social:

a- emprestar seu nome e registro profissional a firmas, organizações ou empresas para simulação do exercício efetivo do Serviço Social;

b- usar ou permitir o tráfico de influência para obtenção de emprego, desrespeitando concurso ou processos seletivos;

c- utilizar recursos institucionais (pessoal e/ou financeiro) para fins partidários, eleitorais e clientelistas.

DAS RELAÇÕES COM ASSISTENTES SOCIAIS E OUTROS/AS PROFISSIONAIS

Art. 10 São deveres do/a assistente social:

a- ser solidário/a com outros/as profissionais, sem, todavia, eximir-se de denunciar atos que contrariem os postulados éticos contidos neste Código;



- b- repassar ao seu substituto as informações necessárias à continuidade do trabalho;
- c- mobilizar sua autoridade funcional, ao ocupar uma chefia, para a liberação de carga horária de subordinado/a, para fim de estudos e pesquisas que visem o aprimoramento profissional, bem como de representação ou delegação de entidade de organização da categoria e outras, dando igual oportunidade a todos/as;
- d- incentivar, sempre que possível, a prática profissional interdisciplinar;
- e- respeitar as normas e princípios éticos das outras profissões;
- f- ao realizar crítica pública a colega e outros/ as profissionais, fazê-lo sempre de maneira objetiva, construtiva e comprovável, assumindo sua inteira responsabilidade.

Art. 11 É vedado ao/à assistente social:

- a- intervir na prestação de serviços que estejam sendo efetuados por outro/a profissional, salvo a pedido desse/a profissional; em caso de urgência, seguido da imediata comunicação ao/à profissional; ou quando se tratar de trabalho multiprofissional e a intervenção fizer parte da metodologia adotada;
- b- prevalecer-se de cargo de chefia para atos discriminatórios e de abuso de autoridade;
- c- ser conivente com falhas éticas de acordo com os princípios deste Código e com erros técnicos praticados por assistente social e qualquer outro/a profissional;
- d- prejudicar deliberadamente o trabalho e a reputação de outro/a profissional.

DAS RELAÇÕES COM ENTIDADES DA CATEGORIA E DEMAIS ORGANIZAÇÕES DA SOCIEDADE CIVIL

Art.12 Constituem direitos do/a assistente social:

- a- participar em sociedades científicas e em entidades representativas e de organização da categoria que tenham por finalidade, respectivamente, a produção de conhecimento, a defesa e a fiscalização do exercício profissional;
- b- apoiar e/ou participar dos movimentos sociais e organizações populares vinculados à luta pela consolidação e ampliação da democracia e dos direitos de cidadania.

Art. 13 São deveres do/a assistente social:

- a- denunciar ao Conselho Regional as instituições públicas ou privadas, onde as condições de trabalho não sejam dignas ou possam prejudicar os/as usuários/as ou profissionais;
- b- denunciar, no exercício da Profissão, às entidades de organização da categoria, às autoridades e aos órgãos competentes, casos de violação da Lei e dos Direitos Humanos, quanto a: corrupção, maus



tratos, torturas, ausência de condições mínimas de sobrevivência, discriminação, preconceito, abuso de autoridade individual e institucional, qualquer forma de agressão ou falta de respeito à integridade física, social e mental do/a cidadão/cidadã;

c- respeitar a autonomia dos movimentos populares e das organizações das classes trabalhadoras.

Art. 14 É vedado ao/à assistente social valer-se de posição ocupada na direção de entidade da categoria para obter vantagens pessoais, diretamente ou através de terceiros/as.



(TJ-SC - 2010) São direitos e deveres garantidos pelo Código de Ética do Assistente Social:

- I. Desagravo público por ofensa que atinja a sua honra profissional.**
 - II. Desempenhar suas atividades profissionais, com eficiência que julgar necessária para cada caso.**
 - III. Pronunciamento público sobre caso que estiver atuando e este se tratar de assunto polêmico e de conhecimento público.**
 - IV. Participar de programas de socorro à população em situação de calamidade pública.**
- A. As proposições I e III estão corretas.
 - B. As proposições II e IV estão corretas.
 - C. As proposições I e IV estão corretas.
 - D. As proposições II e III estão corretas.
 - E. As proposições III e IV estão corretas.

Comentário:

Vamos lembrar os direitos e deveres previstos no CE de 93:

DOS DIREITOS DO/A ASSISTENTE SOCIAL (art. 2º)

- a- garantia e defesa de suas atribuições e prerrogativas, estabelecidas na Lei de Regulamentação da Profissão e dos princípios firmados neste Código;
- b- livre exercício das atividades inerentes à Profissão;
- c- participação na elaboração e gerenciamento das políticas sociais, e na formulação e implementação de programas sociais;
- d- inviolabilidade do local de trabalho e respectivos arquivos e documentação, garantindo o sigilo profissional;
- e- **desagravo público por ofensa que atinja a sua honra profissional;**
- f- aprimoramento profissional de forma contínua, colocando-o a serviço dos princípios deste Código;



g- pronunciamento em matéria de sua especialidade, sobretudo quando se tratar de assuntos de interesse da população; e não "Pronunciamento público sobre caso que estiver atuando e este se tratar de assunto polêmico e de conhecimento público."

h- ampla autonomia no exercício da Profissão, não sendo obrigado a prestar serviços profissionais incompatíveis com as suas atribuições, cargos ou funções;

i- liberdade na realização de seus estudos e pesquisas, resguardados os direitos de participação de indivíduos ou grupos envolvidos em seus trabalhos.

DEVERES DO/A ASSISTENTE SOCIAL (art. 3º)

a- desempenhar suas atividades profissionais, com eficiência e responsabilidade, observando a legislação em vigor; e não "Desempenhar suas atividades profissionais, com eficiência que julgar necessária para cada caso."

b- utilizar seu número de registro no Conselho Regional no exercício da Profissão;

c- abster-se, no exercício da Profissão, de práticas que caracterizem a censura, o cerceamento da liberdade, o policiamento dos comportamentos, denunciando sua ocorrência aos órgãos competentes;

d- participar de programas de socorro à população em situação de calamidade pública, no atendimento e defesa de seus interesses e necessidades.

As proposições I e IV estão corretas.

Gabarito: letra C

DO SIGILO PROFISSIONAL



Fique atento no art. 15, pois o sigilo profissional é um "direito" e não um "dever".

Art. 15 Constitui direito do/a assistente social manter o sigilo profissional.

Art. 16 O sigilo protegerá o/a usuário/a em tudo aquilo de que o/a assistente social tome conhecimento, como decorrência do exercício da atividade profissional.

Parágrafo único. Em trabalho multidisciplinar só poderão ser prestadas informações dentro dos limites do estritamente necessário.

Art. 17 É vedado ao/à assistente social revelar sigilo profissional.





Fique atento também nos casos em que **o sigilo é admissível!**
Despenca em prova!

Art. 18 A quebra do sigilo **só é admissível** quando se tratarem de **situações cuja gravidade possa, envolvendo ou não fato delituoso, trazer prejuízo aos interesses do/a usuário/a, de terceiros/as e da coletividade.**

Parágrafo único A revelação será feita dentro do **estritamente necessário**, quer em relação ao assunto revelado, quer ao grau e número de pessoas que dele devam tomar conhecimento.



Vamos entender melhor quando pode ser aplicado essa exceção na quebra do sigilo profissional?

Bem, o sigilo profissional do assistente social é um princípio ético fundamental para a profissão. Ele **visa proteger a confidencialidade das informações obtidas no exercício da profissão.** Como vimos no art. 18, a quebra do sigilo só é admissível em situações cuja gravidade possa trazer prejuízo aos interesses do usuário, de terceiros e da coletividade, envolvendo ou não fato delituoso. Isso significa que, **em situações extremas, onde há risco iminente de morte, de violência sexual ou de outros crimes graves, o sigilo pode ser quebrado.**

Vou deixar aqui alguns exemplos de situações em que a quebra de sigilo pode ser considerada:

- **Risco de suicídio:** Se um usuário revela à assistente social que está planejando cometer suicídio, a assistente social pode ter a obrigação ética e legal de reportar isso aos profissionais competentes e aos familiares para garantir a segurança do usuário.
- **Abuso infantil:** Se um usuário revela que está abusando de uma criança ou se a assistente social suspeita de abuso infantil, ela pode ter a obrigação de reportar isso às autoridades competentes para proteger a criança.
- **Violência doméstica:** Se um usuário revela que está sendo vítima de violência doméstica ou se a assistente social suspeita de violência doméstica, ela pode ter a obrigação de reportar isso às autoridades competentes para proteger o usuário.
- **Abuso de idosos:** Se um usuário revela que está abusando de um idoso ou se a assistente social suspeita de abuso de idosos, ela pode ter a obrigação de reportar isso às autoridades competentes para proteger o idoso.



- **Ameaça à segurança pública:** Se um usuário revela que está planejando cometer um ato que colocaria a segurança pública em risco, como um ataque terrorista, a assistente social pode ter a obrigação de reportar isso às autoridades competentes.

Lembre-se, cada situação é única e requer uma análise cuidadosa. A assistente social deve sempre considerar os interesses do usuário, de terceiros e da coletividade, e buscar orientação quando necessário.

DAS RELAÇÕES DO/A ASSISTENTE SOCIAL COM A JUSTIÇA

Art. 19 São deveres do/a assistente social:

a- apresentar à justiça, **quando convocado na qualidade de perito ou testemunha**, as conclusões do seu laudo ou depoimento, sem extrapolar o âmbito da competência profissional e violar os princípios éticos contidos neste Código;

b- comparecer perante a autoridade competente, quando intimado/a a **prestar depoimento**, para declarar que está **obrigado/a a guardar sigilo profissional** nos termos deste Código e da Legislação em vigor.

Art. 20 É vedado ao/à assistente social:

a- **depor como testemunha sobre situação sigilosa do/a usuário/a** de que tenha conhecimento no exercício profissional, **mesmo quando autorizado**;

b- **aceitar nomeação como perito e/ou atuar em perícia** quando a **situação não se caracterizar como área de sua competência ou de sua atribuição profissional**, ou quando infringir os dispositivos legais relacionados a impedimentos ou suspeição.



Isso quer dizer que, quando convocado pela justiça na qualidade de perito ou testemunha, **é dever do assistente social** apresentar-se para informar as conclusões do seu laudo ou depoimento. No entanto, **é vedado ao assistente social depor como testemunha sobre situação sigilosa do usuário de que tenha conhecimento no exercício profissional**, mesmo quando autorizado. Portanto, caso o assistente social seja intimado a prestar depoimento perante a justiça, ele deve comparecer e apresentar apenas os dispositivos legais segundo o Código de Ética.



No caso de prestar depoimento como **TESTEMUNHA**:

- Quando convocado, não deverá extrapolar o âmbito da competência profissional. Deverá declarar que está obrigado a guardar sigilo profissional.
- Sobre situação sigilosa do usuário: **é vedado depor como testemunha.**

A Resolução n.º 559, do CFESS, de 16/09/2009, dispõe sobre a atuação do(a) Assistente Social quando convocado(a) a prestar depoimento como testemunha, pela autoridade competente, inclusive na qualidade de perito(a) judicial ou assistente técnico(a).

Vejamos o que disciplina a resolução:

Art. 1º. O Assistente Social, na qualidade de **perito judicial ou assistente técnico**, sempre que for convocado a comparecer à audiência, por determinação ou solicitação do Juiz, Curador, Promotor de Justiça ou das partes **se restringirá a prestar esclarecimentos, formular sua avaliação, emitir suas conclusões sempre de natureza técnica, sendo vedado**, nestas circunstâncias, **prestar informações sobre fatos, principalmente em relação aqueles presenciados ou que tomou conhecimento em decorrência de seu exercício profissional.**

Art. 2º. O objeto da perícia deverá ser o mesmo para perito e assistente técnico, que deverão possuir a mesma habilitação profissional, na hipótese de se manifestarem sobre matéria de Serviço Social, atribuição privativa do profissional habilitado nos termos das disposições do artigo 5º. da Lei 8.662/93.

Art. 3º. Quando a perícia consistir apenas na **inquirição**, pelo juiz, do perito e do assistente técnico, por ocasião da audiência de instrução e julgamento, **o assistente social deverá se restringir a emitir sua opinião técnica a respeito do que houver avaliado.**

Art. 4º. O **assistente técnico** mesmo sendo contratado por uma das partes, mesmo não estando sujeito a prestar compromisso ou a ser inquirido de suspeição e impedimento e funcionando como assessor da parte que o indicou, **está obrigado a cumprir todas as normas do Código de Ética** do Assistente Social, emitindo seu parecer de forma fundamentada, sendo vedado fazer declarações falaciosas ou infundadas.

Art. 5º. Quando intimado perante a autoridade competente a **prestar depoimento como testemunha**, qualquer profissional **assistente social deverá comparecer e declarar que está obrigado a guardar sigilo profissional**, sendo **VEDADO depor na condição de testemunha.**



Atenção! Esta Resolução está com efeitos suspensos por decisão judicial:



Em abril de 2014, a Justiça Federal do Rio Grande do Sul, em ação civil pública do Estado do RS, declarou a nulidade da referida normativa do CFESS.

Conforme sentença prolatada pela Juíza Federal da 3a. Vara Federal da Seção Judiciária de Porto Alegre em 11 de abril de 2014, a resolução questionada ao vedar que o assistente social preste informações obtidas no exercício da profissão, quando ouvido como testemunha, perito ou assistente técnico, desbordou em muito do seu caráter meramente regulamentar criando vedação não estabelecida na lei processual civil ou penal.

Argumenta que a Lei 8662/93, que dispõe sobre a profissão do assistente social, nada refere acerca da oponibilidade do sigilo profissional em juízo, do que se conclui que os assistentes sociais não estão incluídos nas exceções trazidas pelos dispositivos processuais que regulamentam a matéria, de forma que não podem se eximir de informar ou depor sobre fatos que tenham tomado conhecimento no exercício da profissão.



Em virtude da suspensão da Resolução 559/2009, o CFESS publicou a **Orientação Normativa nº 04/2020, de 28 de abril de 2020**, que “Dispõe sobre o sigilo profissional e a participação de assistente social como testemunha ou perito/a em processos que envolvam usuário/a”, para a categoria.

Confira a Orientação Normativa n.º 04/2020:

ORIENTAÇÃO NORMATIVA 04/2020 28 de abril de 2020. Dispõe sobre o sigilo profissional e a participação de assistente social como testemunha ou perito/a em processos que envolvam usuário/a.

ORIENTA

1. Os espaços sócio ocupacionais onde atuam os/as assistentes sociais devem garantir **condições adequadas para que o sigilo profissional possa ser garantido** aos/as usuários/as;
2. Nos casos em que esses espaços limitem esse direito, cabe aos/as assistentes sociais envidarem esforços para alterar essa situação, **primeiramente informando aos/às seus/suas empregadores/as** e, caso não tenham sucesso, **denunciando as situações junto aos Conselhos Regionais de Serviço Social ou às autoridades competentes**, conforme determina a Resolução Cfess nº 493/2006;
3. Nos **relatórios, pareceres, laudos e prontuários**, entre outros documentos de caráter técnico-profissionais, elaborados por assistentes sociais, **devem ser registradas, estritamente, informações que guardem relação com o objetivo do atendimento** profissional;
4. Os/as assistentes sociais que vierem a receber **intimação para depor na condição de testemunha ou perito/a em processos judiciais**, **devem proteger, por meio da confidencialidade, a intimidade do/a usuário/a;**



5. O/A assistente social **convocado/a na condição de perito/a deverá emitir a sua opinião técnico-profissional** acerca da situação e/ou da matéria sobre a qual foi solicitada a sua manifestação, **limitando-se a discorrer sobre os aspectos que foram considerados fundamentais na elaboração da referida opinião técnica;**
6. **O sigilo profissional é a regra. Sua quebra é exceção, devendo ser adotada somente quando puder contribuir ou evitar que aconteça uma situação grave, nociva e perigosa para a integridade física e psíquica do/a usuário/a ou de terceiros.** Nessas ocasiões o/a profissional deve restringir-se a prestar as informações necessárias para a solução da situação;
7. No caso de **trabalhos de natureza multi ou interdisciplinares** o/a assistente social deverá compartilhar com outros/as profissionais, **somente as informações que forem relevantes** para a prestação do serviço aos/as usuários/as, **resguardando o caráter sigiloso dos documentos/comunicações** e se assegurando de que o sigilo também seja preservado pelas outras pessoas que, em decorrência do trabalho em equipe, venham a ter acesso aos mesmos;
8. Esse **cuidado deve ser redobrado**, quando essa **socialização de informações for realizada por meios eletrônicos ou pela internet**, tais como prontuários eletrônicos ou sistemas de cadastramento de dados para acesso a benefícios sociais, dentre outros.
9. As determinações institucionais que estejam em desacordo com a legislação profissional (Lei de Regulamentação, Código de Ética e Resoluções) devem ser informadas aos Conselhos Regionais de Serviço Social (Cress) em suas jurisdições.



(FGV - 2018) Quando intimado perante a autoridade competente a prestar depoimento como testemunha, o Assistente Social deverá comparecer e declarar que

- A. está obrigado a guardar sigilo profissional, sendo vedado depor na condição de testemunha.
- B. não poderá depor caso o motivo da intimação tenha ocorrido fora de seu lugar de trabalho.
- C. seu testemunho restringir-se-á ao estritamente necessário, desde que não exponha o que lhe foi dito em atendimento.
- D. é atribuição privativa contribuir com a justiça naquilo que for objeto de intervenção profissional.
- E. deverá, primeiro, inteirar-se do que deverá testemunhar e, em seguida, pedir permissão ao CRESS para este ato.

Comentário:



Apesar de a Resolução nº 559/2009 estar com efeito suspensivo pela Justiça Federal do Rio Grande do Sul, aplica-se o disposto no Código de Ética do Assistente Social:

Deverá comparecer perante a autoridade competente, quando intimado/a a **prestar depoimento**, para declarar que está **obrigado/a a guardar sigilo profissional** nos termos deste Código e da Legislação em vigor, sendo vedado depor **como testemunha sobre situação sigilosa do/a usuário/a** de que tenha conhecimento no exercício profissional, **mesmo quando autorizado**;

Gabarito: letra A

Questão estilo CESPE:

(CESPE - 2016) De acordo com as disposições da legislação profissional do assistente social, julgue o item subsequente.

Caso seja intimado a prestar depoimento perante a autoridade competente, na qualidade de testemunha, o assistente social deverá revelar somente as informações que dizem respeito à rede de convivência do usuário, identificada durante os atendimentos.

() Certo () Errado

Comentário:

Conforme o Código de Ética, é vedado depor como testemunha sobre situação sigilosa do usuário, não podendo revelar informações de que tenha conhecimento no exercício profissional.

Gabarito: Errado.

DA OBSERVÂNCIA, PENALIDADES, APLICAÇÃO E CUMPRIMENTO DESTE CÓDIGO

Art. 21 São deveres do/a assistente social:

a- cumprir e fazer cumprir este Código;

b- denunciar ao Conselho Regional de Serviço Social, através de comunicação fundamentada, qualquer forma de exercício irregular da Profissão, infrações a princípios e diretrizes deste Código e da legislação profissional;

c- informar, esclarecer e orientar os/as estudantes, na docência ou supervisão, quanto aos princípios e normas contidas neste Código.

Art. 22 Constituem infrações disciplinares:

a- exercer a Profissão quando impedido/a de fazê-lo, ou facilitar, por qualquer meio, o seu exercício ao/às não inscritos/as ou impedidos/as;



- b- não cumprir, no prazo estabelecido, determinação emanada do órgão ou autoridade dos Conselhos, em matéria destes, depois de regularmente notificado/a;
- c- deixar de pagar, regularmente, as anuidades e contribuições devidas ao Conselho Regional de Serviço Social a que esteja obrigado/a;⁴
- d- participar de instituição que, tendo por objeto o Serviço Social, não esteja inscrita no Conselho Regional;
- e- fazer ou apresentar declaração, documento falso ou adulterado, perante o Conselho Regional ou Federal.

Das Penalidades

Art. 23 As infrações a este Código acarretarão penalidades, desde a multa à cassação do exercício profissional, na forma dos dispositivos legais e/ ou regimentais.

Art. 24 As penalidades aplicáveis são as seguintes:

- a- multa;**
- b- advertência reservada;**
- c- advertência pública;**
- d- suspensão do exercício profissional;**
- e- cassação do registro profissional.**

⁴ A Resolução CFESS nº 970, de 25 de maio de 2021, anulou a revogação da alínea “c” do artigo 22 do Código de Ética do/a Assistente Social, operada pela Resolução CFESS nº 954/2020, **restabelecendo sua vigência**, de forma a **manter a caracterização da infração disciplinar** descrita. Ainda prevê, em seu art. 4º, a suspensão dos trâmites dos processos que apurem a infração disciplinar prevista pela alínea “c” do artigo 22 do Código de Ética do/a Assistente Social e, conseqüentemente, a aplicação de qualquer penalidade, até que seja promovida a ampla e democrática discussão nacional, no fórum máximo de deliberação da categoria, “Encontro Nacional CFESS/CRESS”, ou na Plenária Nacional que vier substituí-lo, nos termos do Código de Ética de 93.





Segue um mnemônico para facilitar a memorização das penalidades:

MU - AD.RE - AD.PU - SUS - CASSA

Parágrafo único. Serão eliminados/as dos quadros dos CRESS aqueles/as que fizerem falsa prova dos requisitos exigidos nos Conselhos.

Art. 25 A pena de **suspensão** acarreta ao/à assistente social a **interdição do exercício profissional** em todo o território nacional, pelo prazo **de 30 (trinta) dias a 2 (dois) anos**.

~~Parágrafo único — A suspensão por falta de pagamento de anuidades e taxas só cessará com a satisfação do débito, podendo ser cassada a inscrição profissional após decorridos três anos da suspensão.⁵~~

Art. 26 Serão considerados na aplicação das penas os antecedentes profissionais do/a infrator/a e as circunstâncias em que ocorreu a infração.

Art. 27 Salvo nos casos de gravidade manifesta, que exigem aplicação de penalidades mais rigorosas, a imposição das penas obedecerá à gradação estabelecida pelo artigo 24.



O art. 28 trata das **penalidades** que são consideradas **especialmente graves**. São elas:

- **abster-se, no exercício da Profissão, de práticas que caracterizem a censura, o cerceamento da liberdade, o policiamento dos comportamentos**, denunciando sua ocorrência aos órgãos competentes;
- **transgredir qualquer preceito deste Código**, bem como da Lei de Regulamentação da Profissão;
- **praticar e ser conivente com condutas antiéticas, crimes ou contravenções penais na prestação de serviços profissionais**, com base nos princípios deste Código, mesmo que estes sejam praticados por outros/as profissionais;
- **acatar determinação institucional que fira os princípios e diretrizes deste Código**;

⁵ A Resolução CFESS nº 954 de 2020 extinguiu a penalidade de “suspensão do exercício profissional por débito”, revogando o parágrafo único do artigo 25 do Código de Ética do Assistente Social.



- **substituir profissional que tenha sido exonerado/a por defender os princípios da ética profissional**, enquanto perdurar o motivo da exoneração, demissão ou transferência;
- **adulterar resultados e fazer declarações falaciosas sobre situações ou estudos** de que tome conhecimento;
- **assinar ou publicar em seu nome ou de outrem trabalhos de terceiros**, mesmo que executados sob sua orientação.
- **deixar de garantir a plena informação e discussão sobre as possibilidades e consequências das situações apresentadas**, respeitando democraticamente as decisões dos/as usuários/as, mesmo que sejam contrárias aos valores e às crenças individuais dos/as profissionais, resguardados os princípios deste Código;
- **deixar de fornecer à população usuária, quando solicitado, informações concernentes ao trabalho desenvolvido pelo Serviço Social e as suas conclusões**, resguardado o sigilo profissional;
- **exercer sua autoridade de maneira a limitar ou cercear o direito do/a usuário/a** de participar e decidir livremente sobre seus interesses;
- **aproveitar-se de situações decorrentes da relação assistente social-usuário/a, para obter vantagens pessoais ou para terceiros**;
- **bloquear o acesso dos/as usuários/as aos serviços oferecidos pelas instituições**, através de atitudes que venham coagir e/ou desrespeitar aqueles que buscam o atendimento de seus direitos.
- **deixar de denunciar falhas nos regulamentos, normas e programas da instituição em que trabalha**, quando os mesmos estiverem ferindo os princípios e diretrizes deste Código, mobilizando, inclusive, o Conselho Regional, caso se faça necessário;
- **emprestar seu nome e registro profissional a firmas, organizações ou empresas** para simulação do exercício efetivo do Serviço Social;
- **usar ou permitir o tráfico de influência para obtenção de emprego**, desrespeitando concurso ou processos seletivos;
- **utilizar recursos institucionais (pessoal e/ou financeiro)** para fins partidários, eleitorais e clientelistas.
- **prevalecer-se de cargo de chefia para atos discriminatórios e de abuso de autoridade**;
- **ser conivente com falhas éticas** de acordo com os princípios deste Código e com erros técnicos praticados por assistente social e qualquer outro/a profissional;
- **prejudicar deliberadamente o trabalho e a reputação de outro/a profissional**.
- **deixar de denunciar, no exercício da Profissão, às entidades de organização da categoria, às autoridades e aos órgãos competentes, casos de violação da Lei e dos Direitos Humanos**, quanto a: corrupção, maus tratos, torturas, ausência de condições mínimas de sobrevivência, discriminação, preconceito, abuso de autoridade individual e institucional, qualquer forma de agressão ou falta de respeito à integridade física, social e mental do/a cidadão/cidadã;
- **valer-se de posição ocupada na direção de entidade da categoria para obter vantagens pessoais**, diretamente ou através de terceiros/as.
- violar o sigilo profissional;
- deixar de comparecer perante a autoridade competente, quando intimado/a a **prestar depoimento**, para declarar que está **obrigado/a a guardar sigilo profissional** nos termos deste Código e da Legislação em vigor.
- **depor como testemunha sobre situação sigilosa do/a usuário/a** de que tenha conhecimento no exercício profissional, **mesmo quando autorizado**;



- **aceitar nomeação como perito e/ou atuar em perícia** quando a **situação não se caracterizar como área de sua competência ou de sua atribuição profissional**, ou quando infringir os dispositivos legais relacionados a impedimentos ou suspeição.

Parágrafo único As demais violações não previstas no “caput”, uma vez consideradas graves, autorizarão aplicação de penalidades mais severas, em conformidade com o artigo 26.

Art. 29 A **advertência reservada**, ressalvada a hipótese prevista no artigo 33 **será confidencial**, sendo que a **advertência pública, suspensão e a cassação** do exercício profissional serão efetivadas através de **publicação em Diário Oficial e em outro órgão da imprensa**, e **afixado na sede do Conselho Regional** onde estiver inserido/a o/a denunciado/a e na Delegacia Seccional do CRESS da jurisdição de seu domicílio.

Art. 30 Cumpre ao **Conselho Regional** a execução das decisões proferidas nos **processos disciplinares**.

Art. 31 Da imposição de qualquer penalidade caberá recurso com **efeito suspensivo** ao CFESS.

Art. 32 A **punibilidade do assistente social**, por falta sujeita a processo ético e disciplinar, **prescreve em 5 (cinco) anos**, contados da data da verificação do fato respectivo.

Art. 33 Na execução da pena de advertência reservada, não sendo encontrado o/a penalizado/a ou se este/a, após duas convocações, não comparecer no prazo fixado para receber a penalidade, será ela tornada pública.

§1º A **pena de multa**, ainda que o/a penalizado/a compareça para tomar conhecimento da decisão, será publicada nos termos do artigo 29 deste Código, se não for devidamente quitada no prazo de 30 (trinta) dias, sem prejuízo da cobrança judicial.

§ 2º Em **caso de cassação** do exercício profissional, além dos editais e das comunicações feitas às autoridades competentes interessadas no assunto, proceder-se-á a **apreensão da Carteira e Cédula de Identidade Profissional** do/a infrator/a.

Art. 34 A **pena de multa** variará entre o mínimo correspondente ao **valor de uma anuidade e o máximo do seu décuplo**.

Art. 35 As dúvidas na observância deste Código e os **casos omissos** serão resolvidos pelos **Conselhos Regionais de Serviço Social “ad referendum” do Conselho Federal de Serviço Social**, a quem cabe firmar jurisprudência.

Art. 36 O presente Código entrará em vigor na data de sua publicação no Diário Oficial da União, revogando-se as disposições em contrário.





ATENÇÃO DECORE!

Decisões nos processos disciplinares: Conselho Regional.
Suspensão (interdição do exercício profissional): de 30 dias a 2 anos.
Prescrição: 5 anos, contado da verificação do fato.
Multa: valor de **uma anuidade até o seu décuplo**.



DESPENCA NA PROVA!

(FCM - 2017) Constituem penalidades aplicáveis às infrações do Código de Ética do/a Assistente Social, EXCETO

- A. multa.
- B. advertência pública.
- C. advertência reservada.
- D. suspensão do exercício profissional.
- E. anulação do diploma de graduação.

Comentário:

Vamos lembrar o mnemônico: **MU - AD.RE - AD.PU - SUS - CASSA**

MUlta **AD. RE**servada **AD. PUB**lica **SUS**ensão **CASSA**ção

Agora ficou fácil. Anulação do diploma de graduação não está entre as penalidades previstas no Código de Ética do Assistente Social

Gabarito: letra E

Vamos resolver mais uma?

(TJ SC - 2010) As infrações ao Código de Ética do Assistente Social acarretam penalidades de multa à cassação do exercício profissional. Neste sentido é correto afirmar:

- A. A pena de suspensão acarreta ao assistente social a interdição do exercício profissional pelo prazo de 30 (trinta) dias a 3 (três) anos.
- B. Cumpre ao Conselho Regional a execução das decisões proferidas nos processos disciplinares.
- C. Cumpre ao Conselho Federal a execução das decisões proferidas nos processos disciplinares.



D. A punibilidade do assistente social, por falta sujeita a processo ético e disciplinar, prescreve em 4 (quatro) anos, contados da data da verificação do fato respectivo.

E. As dúvidas na observância do Código de Ética e os casos omissos serão resolvidos, tão somente, pelo Conselho Federal de Serviço Social.

Comentário:

Vamos analisar cada alternativa:

A. A pena de suspensão acarreta ao assistente social a interdição do exercício profissional pelo prazo de 30 (trinta) dias a 3 (três) anos. **Errado. A pena de suspensão é pelo prazo de 30 (trinta) dias a 2 (dois) anos**

B. Cumpre ao Conselho Regional a execução das decisões proferidas nos processos disciplinares. **Correta. Conforme art. 30 do Código de Ética.**

C. Cumpre ao Conselho Federal a execução das decisões proferidas nos processos disciplinares. **Errado. Cumpre ao Conselho Regional**

D. A punibilidade do assistente social, por falta sujeita a processo ético e disciplinar, prescreve em 4 (quatro) anos, contados da data da verificação do fato respectivo. **Errado. Prescreve em 5 (cinco) anos**

E. As dúvidas na observância do Código de Ética e os casos omissos serão resolvidos, tão somente, pelo Conselho Federal de Serviço Social. **Errado. Serão resolvidos pelos Conselhos Regionais de Serviço Social "ad referendum" do Conselho Federal de Serviço Social, a quem cabe firmar jurisprudência.**

Gabarito: letra B



RESUMO – CÓDIGO DE ÉTICA PROFISSIONAL

○ BREVE HISTÓRICO DOS CÓDIGOS DE ÉTICA DA PROFISSÃO

- **Código de Ética de 1947:** extremamente doutrinário e subordinado aos dogmas religiosos;
- **Código de Ética de 1965:** revelou alguns traços de renovação profissional no contexto da modernização conservadora; introduziu alguns valores liberais, sem romper com o neotomismo e o funcionalismo.
- **Código de Ética de 1975:** suprimiu as referências democrático-liberais do Código anterior, no contexto de reatualização do conservadorismo profissional.
- **Código de Ética de 1986:** construído coletivamente pela categoria, descaracterizou a tendência legalista do Código anterior e se articulou a um projeto de sociedade, politizando sua natureza, com comprometimento com a classe trabalhadora, superando valores ahistóricos e rompendo com o conservadorismo

↳ Conquistas efetivadas no CE de 86:

- ✓ Rompimento com a pretensa perspectiva "imparcial" dos códigos anteriores;
 - ✓ Desvelamento do caráter político da intervenção ética;
 - ✓ Explicitação do caráter de classe dos usuários, antes dissolvidos no conceito abstrato de pessoa humana;
 - ✓ Negação de valores a-históricos;
 - ✓ Recusa do compromisso velado ou explícito com o poder instituído;
- **Código de Ética de 1993:** com base na teoria social de Marx, reafirmou seus valores fundantes - a **liberdade e a justiça social**; a **democracia** é tomada como valor ético-político central.

Liberdade

- como **valor ético central**

Democracia

- como **valor ético-político central**

**Liberdade e a
justiça social**

- como **valores fundantes**



PRINCÍPIOS FUNDAMENTAIS DO CÓDIGO DE ÉTICA DO ASSISTENTE SOCIAL
Reconhecimento da liberdade como valor ético central e das demandas políticas a ela inerentes - autonomia, emancipação e plena expansão dos indivíduos sociais;
Defesa intransigente dos direitos humanos e recusa do arbítrio e do autoritarismo;
Ampliação e consolidação da cidadania , considerada tarefa primordial de toda sociedade, com vistas à garantia dos direitos civis sociais e políticos das classes trabalhadoras;
Defesa do aprofundamento da democracia , enquanto socialização da participação política e da riqueza socialmente produzida;
Posicionamento em favor da equidade e justiça social , que assegure universalidade de acesso aos bens e serviços relativos aos programas e políticas sociais, bem como sua gestão democrática;
Empenho na eliminação de todas as formas de preconceito , incentivando o respeito à diversidade, à participação de grupos socialmente discriminados e à discussão das diferenças;
Garantia do pluralismo , através do respeito às correntes profissionais democráticas existentes e suas expressões teóricas, e compromisso com o constante aprimoramento intelectual;
Opção por um projeto profissional vinculado ao processo de construção de uma nova ordem societária , sem dominação, exploração de classe, etnia e gênero;
Articulação com os movimentos de outras categorias profissionais que partilhem dos princípios deste Código e com a luta geral dos/as trabalhadores/as;
Compromisso com a qualidade dos serviços prestados à população e com o aprimoramento intelectual, na perspectiva da competência profissional;
Exercício do Serviço Social sem ser discriminado/a, nem discriminar , por questões de inserção de classe social, gênero, etnia, religião, nacionalidade, orientação sexual, identidade de gênero, idade e condição física.

↳ **Competências do CFESS e CRESS:**

- CFESS - funciona como Tribunal Superior de Ética Profissional;
- CRESS - Funciona como órgão julgador de primeira instância;

↳ **Direitos, deveres e vedações:**

- Os direitos são garantias para que o assistente social exerça suas atribuições e competências!
- Já os deveres são obrigações que precisam ser cumpridas no exercício profissional!
- As vedações são ações não permitidas no exercício profissional!

↳ **Sigilo profissional:**

- Sigilo profissional **é um direito** e não um dever.
- **Quebra de sigilo:** situações cuja gravidade possa, envolvendo ou não fato delituoso, trazer prejuízo aos interesses do/a usuário/a, de terceiros/as e da coletividade. → Só o estritamente necessário.

↳ **Perito ou testemunha:**

- Quando convocado, deverá apresentar as conclusões, sem extrapolar sua competência profissional.



- **Quando intimado a prestar depoimento:** declarar que está obrigado/a a guardar sigilo profissional.
- **É vedado depor como testemunha sobre situação sigilosa** do/a usuário/a de que tenha conhecimento no exercício profissional, **mesmo quando autorizado**.

↳ **Penalidades:**

- ✓ **MU - AD.RE - AD.PU - SUS - CASSA**

MUIta

AD. REservada

AD. PUBlica

SUSpensão

CASSAção

- ✓ **Decisões nos processos disciplinares: Conselho Regional.**
- ✓ **Suspensão** (interdição do exercício profissional): **de 30 dias a 2 anos**.
- ✓ **Prescrição: 5 anos**, contado da verificação do fato.
- ✓ **Multa:** valor de **uma anuidade até o seu décuplo**.



MAPAS MENTAIS – CÓDIGO DE ÉTICA DO ASSISTENTE SOCIAL

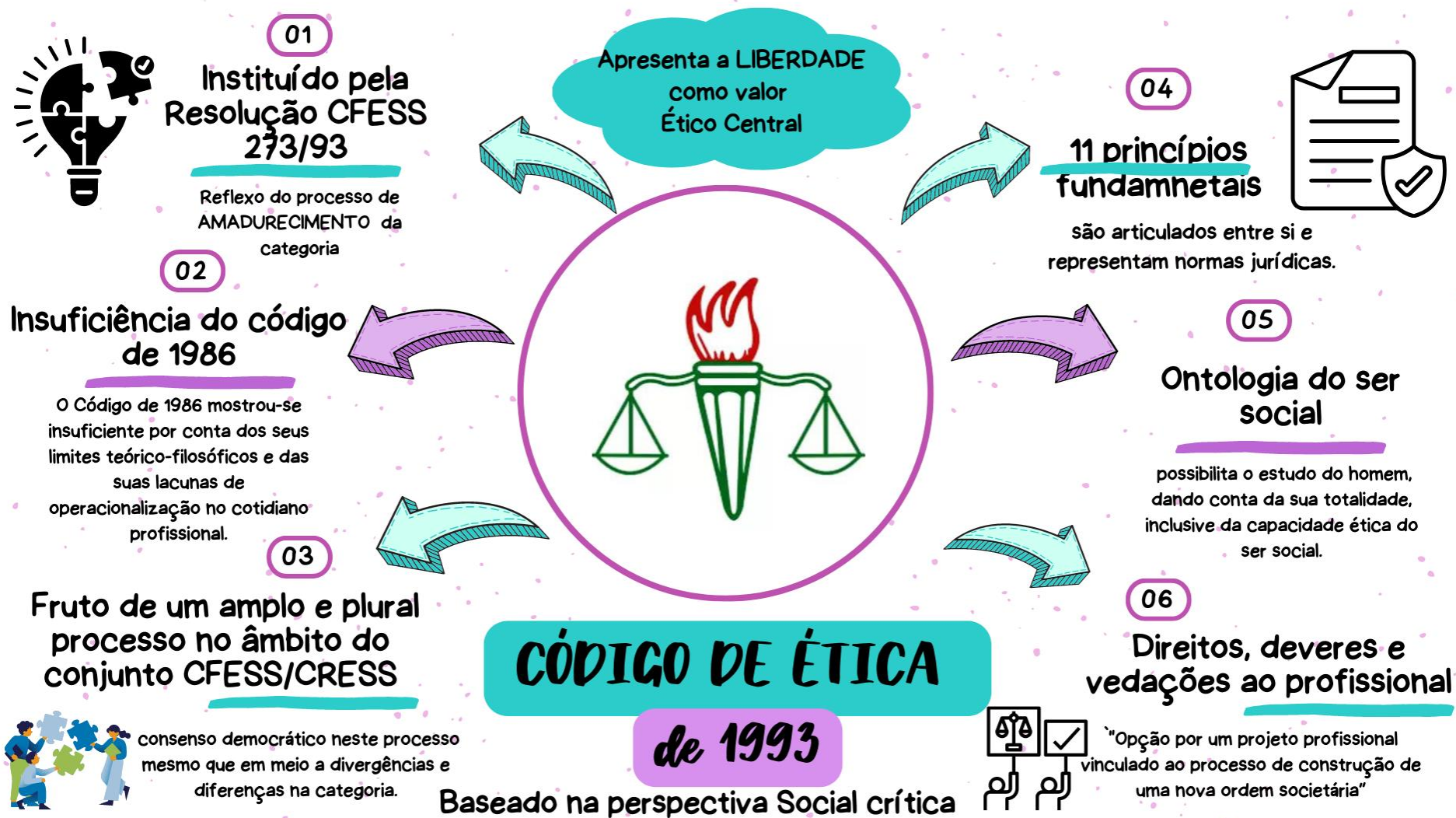

MAPAS MENTAIS – CÓDIGO DE ÉTICA DO ASSISTENTE SOCIAL



MAPAS MENTAIS – CÓDIGO DE ÉTICA DO ASSISTENTE SOCIAL



MAPAS MENTAIS – CÓDIGO DE ÉTICA DO ASSISTENTE SOCIAL



MAPAS MENTAIS – CÓDIGO DE ÉTICA DO ASSISTENTE SOCIAL

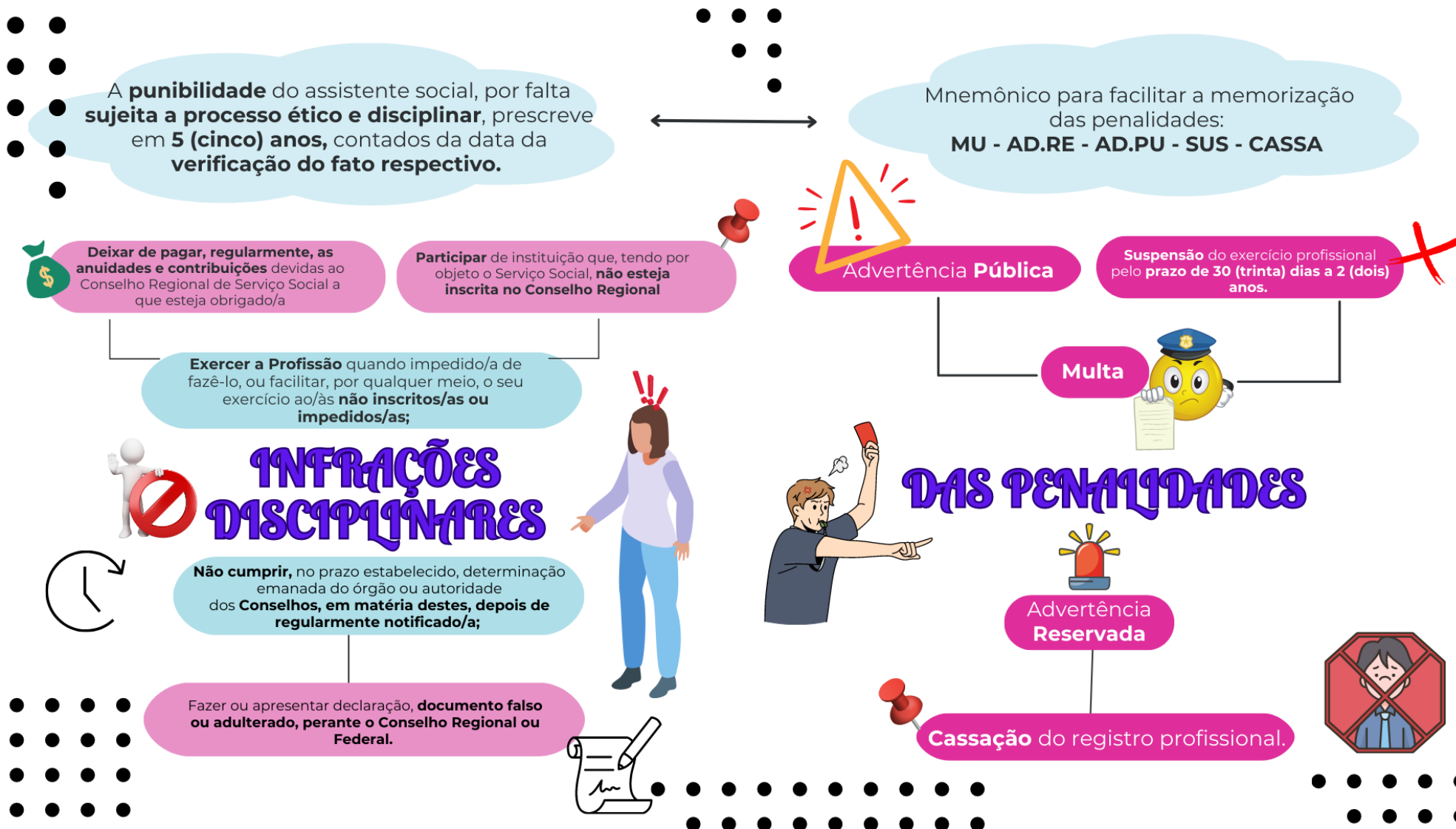

LISTA DE QUESTÕES – CÓDIGO DE ÉTICA DO/A ASSISTENTE SOCIAL - MULTIBANCAS

1. (IBADE - 2024) O Código de Ética Profissional do Assistente Social é um conjunto de princípios, diretrizes e normas que regulam a conduta e a atuação dos assistentes sociais no exercício de sua profissão. Sobre esse tema, marque V para os itens verdadeiros e F para os itens falsos:

() O Código de Ética Profissional do Assistente Social é um conjunto de princípios, diretrizes e normas que regulam a conduta e a atuação dos assistentes sociais no exercício de sua profissão.

() O assistente social não necessariamente deve assegurar a qualidade dos serviços prestados, respeitando a dignidade e os interesses dos usuários.

() O assistente social deve manter o sigilo sobre as informações obtidas no exercício da profissão, preservando a privacidade dos usuários.

() O assistente social deve atuar de maneira parcial, não discriminando os usuários por qualquer motivo.

Assinale a alternativa que indica a sequência correta:

A) F - V - V - F;

B) F - F - F - V;

C) V - V - V - V;

D) V - F - V - F;

E) F - V - F - V.

2. (UNIVIDA - 2024) Indique a alternativa correspondente a um dos direitos estabelecidos no Código de Ética Profissional do/a Assistente Social:

A) Desempenhar suas atividades profissionais, com eficiência e responsabilidade, observando a legislação em vigor.

B) Abster-se, no exercício da Profissão, de práticas que caracterizem a censura, o cerceamento da liberdade, o policiamento dos comportamentos, denunciando sua ocorrência aos órgãos competentes.

C) Participar de programas de socorro à população em situação de calamidade pública, no atendimento e defesa de seus interesses e necessidades.



D) Garantia e defesa de suas atribuições e prerrogativas, estabelecidas na Lei de Regulamentação da Profissão e dos princípios firmados no Código de Ética Profissional.

E) Utilizar seu número de registro no Conselho Regional no exercício da Profissão.

3. (FUNCERN - 2024) Aos profissionais do Serviço Social que infringirem as determinações do código de ética do Assistente Social, as penalidades passíveis de serem aplicadas são:

A) conversa reservada, multa, demissão do seu local de trabalho e cassação do registro profissional.

B) multa, advertência reservada, advertência pública, suspensão do exercício profissional e cassação do registro profissional.

C) conversa reservada, multa, comunicação das penalidades aos gestores diretos e cassação do registro profissional.

D) multa; conversa reservada, advertência pública, suspensão do exercício profissional e cassação do registro profissional.

4. (INSTITUTO ACCESS - 2024) As infrações cometidas ao Código de Ética da(o) Assistente Social resultam em penalidade, conforme previsto no art. 23 e 24 do Código de 1993. Essas penalidades são

(1) multa;

(2) advertência reservada e/ou pública;

(3) cassação do exercício profissional;

(4) suspensão do registro profissional;

(5) desagravo público;

(6) inviolabilidade do local de trabalho.

É correto o que se afirma em

A) 1 e 2.

B) 1, 2, 3, 4, 5 e 6.



C) 1, 2, 3 e 4, somente.

D) 3 e 4, somente.

5. (Instituto ACCESS - 2024) O Código de Ética de 1993, em seu capítulo V, trata da questão do Sigilo Profissional, que consiste na obrigação da(o) Assistente Social de não divulgar, fatos, relatados pelo usuário ou beneficiário, ou constantes de documentos, relativos à sua privacidade ou de terceiros e que somente são por ele conhecidos em consequência do exercício profissional (Simões, 2008). Sua violação se constitui infração ética e crime contra a liberdade individual (art.325 do Código Penal). Acerca desse assunto, analise as assertivas abaixo:

I. Constitui direito do Assistente Social manter o sigilo profissional.

II. Constitui dever do Assistente Social manter o sigilo profissional.

III. É vedado ao Assistente Social revelar o sigilo profissional.

IV. A quebra do sigilo profissional só é admissível quando o Assistente Social for convocado pela Justiça.

V. É dever do Assistente Social depor como testemunha sobre situação sigilosa do usuário, de que tenha conhecimento no exercício profissional, quando autorizado.

É correto o que se afirma em

A) I e III, somente.

B) I, II e III, somente.

C) II e IV, somente.

D) em todas.

6. (FUNDEP - 2024) Tendo por base o Código de Ética do Assistente Social, assinale a alternativa incorreta.

A) A quebra do sigilo profissional só é admissível quando se tratarem de situações cuja gravidade possa, envolvendo ou não fato delituoso, trazer prejuízo aos interesses do usuário, de terceiros e da coletividade.



- B) É vedado ao assistente social permitir ou exercer a supervisão de aluno de Serviço Social em instituições públicas ou privadas que não tenham em seu quadro assistente social que realize acompanhamento direto ao aluno estagiário.
- C) É dever do assistente social depor como testemunha sobre situação sigilosa do usuário de que tenha conhecimento no exercício profissional, especialmente se a situação que tomou conhecimento envolver menores.
- D) É vedado ao assistente social aceitar nomeação como perito e / ou atuar em perícia quando a situação não se caracterizar como área de sua competência ou de sua atribuição profissional, ou quando infringir os dispositivos legais relacionados a impedimentos ou suspeição.

7. (ADM&TEC - 2024) Analise as informações a seguir:

I. É vedado ao assistente social praticar e ser conivente com condutas antiéticas, crimes ou contravenções penais na prestação de serviços profissionais, com base nos princípios do Código de Ética do assistente social, mesmo que estes sejam praticados por outros/as profissionais.

II. É dever do assistente social abster-se, no exercício da Profissão, de práticas que caracterizem a censura, o cerceamento da liberdade, o policiamento dos comportamentos, denunciando sua ocorrência aos órgãos competentes.

Marque a alternativa CORRETA:

- A) As duas afirmativas são verdadeiras.
- B) A afirmativa I é verdadeira, e a II é falsa.
- C) A afirmativa II é verdadeira, e a I é falsa.
- D) As duas afirmativas são falsas.

8. (ADVISE - 2024) A Resolução CFESS n. 273, de 13 de março de 1993 aponta como um dos princípios fundamentais para a profissão do assistente social o reconhecimento da liberdade como valor ético central e das demandas políticas a ela inerentes – autonomia, emancipação e plena:

- A) mitigação os meios de produção.
- B) redistribuição das riquezas sociais.
- C) expansão dos indivíduos sociais.



- D) alienação dos deveres do cidadão.
- E) materialização do comunismo no brasil.

9. (Instituto Consulplan - 2024) De acordo com o Código de Ética do Assistente Social, as penalidades aplicáveis ao profissional que cometer algum tipo de infração disciplinar serão as seguintes: • Multa. • Advertência reservada. • Advertência pública. • Suspensão do exercício profissional. • Cassação do registro profissional. O Art. 25 dispõe sobre a pena de suspensão, que acarretará ao Assistente Social a interdição do seu exercício profissional, em todo o território brasileiro, pelo prazo (mínimo e máximo) de:

- A) 30 dias a 2 anos.
- B) 15 dias a 12 meses.
- C) 45 dias a 3 anos.
- D) 90 dias a 2 anos.

10. (IBADE - 2024) A ética profissional no serviço social é uma parte fundamental da prática, definindo padrões de conduta e orientando as ações dos assistentes sociais. Nesse sentido, um profissional ético que pretende desenvolver a justiça social, busca:

- A) promover a equidade, identificando e enfrentando desigualdades e injustiças estruturais que afetam as vidas das pessoas;
- B) promover qualquer forma de discriminação, seja ela baseada em raça, gênero, orientação sexual, religião, classe social ou outras características;
- C) promover a responsabilidade social e ambiental, buscando contribuir para a prejudicialidade das condições sociais e do meio ambiente;
- D) capacitar as pessoas a tomarem decisões informadas e a desenvolverem suas próprias capacidades para não enfrentar desafios;
- E) reconhecer e desprezar a individualidade, diversidade e autonomia das pessoas atendidas, respeitando suas decisões e opiniões.



11. (UFMT - 2023) Neste ano de 2023, o Código de Ética da/o Assistente Social está comemorando 30 anos. O documento é subsídio para o trabalho de assistentes sociais por meio de princípios e diretrizes, mas também instrumento concreto na defesa de direitos e, principalmente, na luta por uma sociedade justa e livre de opressões e preconceitos. Sobre esse Código, é correto afirmar:

- A) Aprovado em 1993, foi revisado em 2013 com o objetivo de torná-lo mais adequado às mudanças sociais e políticas ocorridas desde a sua criação, incorporando novos valores éticos, como a defesa da democracia, da cidadania, da justiça e igualdade social.
- B) Reconhece a liberdade como valor ético central e das demandas políticas a ela inerentes - autonomia, emancipação e plena expansão dos indivíduos sociais.
- C) É um instrumento importante para garantir a completa autonomia e a independência da profissão em relação ao Estado.
- D) Foi elaborado em um momento histórico de transformações societárias que marcaram o processo de democratização do país e culminaram com a aprovação da Constituição Federal em vigor, conhecida como Constituição Cidadã.

12. (FUNTEF-PR - 2023) De acordo com o Código de Ética Profissional do Assistente Social constitui direito do/a assistente social manter o sigilo profissional. Considerando suas determinações, analise as afirmativas a seguir e assinale a alternativa correta.

- I. O sigilo protegerá o(a) usuário(a) em tudo aquilo de que o(a) assistente social tome conhecimento, como decorrência do exercício da atividade profissional.
- II. É vedado ao(à) assistente social recomendar sigilo profissional e, em trabalho multidisciplinar, só poderão ser prestadas informações dentro dos limites do estritamente necessário.
- III. Em trabalho multidisciplinar poderão ser prestadas informações sigilosas, se o(s) outro(s) profissional(is) se comprometer(em) publicamente em guardar sigilo frente a uma testemunha.
- IV. A quebra do sigilo só é admissível quando se tratar de situações cuja gravidade possa, desde que não envolvendo fato delituoso, trazer prejuízo aos interesses do/a usuário/a, de terceiros/as e da coletividade.

- A) Apenas a afirmativa I é correta.
- B) Apenas as afirmativas I e II são corretas.
- C) Apenas as afirmativas II e III são corretas.
- D) Apenas as afirmativas I, II e IV são corretas.



E) Apenas as afirmativas II, III e IV são corretas.

13. (Instituto Fênix - 2023) O Código de Ética Profissional do Assistente Social enfatiza diversos princípios éticos fundamentais para a prática profissional. Qual dos seguintes NÃO é um princípio destacado no Código de Ética?

- A) Compromisso com a liberdade, a justiça social e os direitos humanos.
- B) Respeito à diversidade cultural e à pluralidade de formas de expressão.
- C) Defesa intransigente dos direitos humanos e recusa do arbítrio e do autoritarismo.
- D) Priorização do lucro e da eficiência econômica nas intervenções sociais.

14. (COTEC - 2023) De acordo com o Código de Ética dos Assistentes Sociais, de 1993, o sigilo, além de ser um direito, está entre as principais responsabilidades desses profissionais; logo, existem algumas previsões e limitações legais que precisam ser observadas. Assinale a alternativa que expressa o que prevê o Código de Ética dos Assistentes Sociais sobre o sigilo profissional.

- A) O sigilo profissional é facultativo, podendo ser quebrado a critério do assistente social.
- B) O sigilo profissional pode ser quebrado apenas com o consentimento prévio do usuário dos serviços, pois eles têm plena autonomia de decidir o quê e quando permitir.
- C) O sigilo profissional é absoluto, não sendo permitida a sua quebra em nenhuma circunstância.
- D) O sigilo profissional é apenas uma recomendação, mas não uma obrigação, cabendo ao assistente social julgar quando a sua restrição é conveniente.
- E) O sigilo profissional só pode ser quebrado quando houver risco iminente de dano à vida ou integridade física do usuário dos serviços.

15. (OBJETIVA - 2023) Nos termos do Código de Ética do/a Assistente Social, considerando-se as penalidades nele previstas, assinalar a alternativa que preenche a lacuna abaixo CORRETAMENTE: Serão _____ dos quadros dos CRESS aqueles/as que fizerem falsa prova dos requisitos exigidos nos Conselhos.

- A) eliminados/as



- B) suspensos/as
- C) cassados/as
- D) afastados/as

16. (IF-ES - 2023) Conforme o Código de Ética Profissional (CFESS, 2012), em relação aos princípios éticos na atuação do assistente social na Educação, assinale a alternativa INCORRETA:

- A) Podem ser apropriados e analisados de forma isolada; e podem, ainda, ser desconectados da direção histórica e ontológica que os fundamentam.
- B) A garantia do pluralismo, através do respeito às correntes profissionais democráticas existentes e suas expressões teóricas, e compromisso com o constante aprimoramento intelectual.
- C) A ampliação e a consolidação da cidadania, considerada tarefa primordial de toda sociedade, com vistas à garantia dos direitos civis, sociais e políticos das classes trabalhadoras.
- D) A emancipação humana.
- E) A articulação com os movimentos de outras categorias profissionais que partilhem dos princípios deste Código e com a luta geral dos trabalhadores.

17. (IDHTEC - 2023) Nas Relações com Assistentes Sociais e outros/as Profissionais, são deveres do/a assistente social, segundo a normativa estabelecida no código de ética, exceto:

- A) Denunciar falhas nos regulamentos, normas e programas da instituição em que trabalha, quando os mesmos estiverem ferindo os princípios e diretrizes do Código de Ética, mobilizando, inclusive, o Conselho Regional, caso se faça necessário.
- B) Incentivar, sempre que possível, a prática profissional interdisciplinar.
- C) Repassar ao seu substituto as informações necessárias à continuidade do trabalho.
- D) Ao realizar crítica pública a colega e outros/ as profissionais, fazê-lo sempre de maneira objetiva, construtiva e comprovável, assumindo sua inteira responsabilidade.
- E) Mobilizar sua autoridade funcional, ao ocupar uma chefia, para a liberação de carga horária de subordinado/a, para fim de estudos e pesquisas que visem o aprimoramento profissional, bem como de representação ou delegação de entidade de organização da categoria e outras, dando igual oportunidade a todos/as.



18. (IBFC - 2023) O Código de Ética do Assistente Social nos indica no artigo 4º. as vedações colocadas ao Assistente Social. Com base em tal documento, analise as afirmativas abaixo:

I. Contribuir para a criação de mecanismos que venham desburocratizar a relação com os/as usuários/as, no sentido de agilizar e melhorar os serviços prestados.

II. Esclarecer aos/às usuários/as, ao iniciar o trabalho, sobre os objetivos e a amplitude de sua atuação profissional.

III. Permitir ou exercer a supervisão de aluno/a de Serviço Social em Instituições Públicas ou Privadas que não tenham em seu quadro assistente social que realize acompanhamento direto ao/à aluno/a estagiário/a.

IV. Devolver as informações colhidas nos estudos e pesquisas aos/às usuários/as, no sentido de que estes possam usá-los para o fortalecimento dos seus interesses.

V. Substituir profissional que tenha sido exonerado/a por defender os princípios da ética profissional, enquanto perdurar o motivo da exoneração, demissão ou transferência.

Estão corretas as afirmativas:

A) I e II

B) III e V

C) I e V

D) II e IV

E) I e IV

19. (IBFC - 2023) O Código de Ética do/a Assistente Social destaca em seu artigo 1º: “[...]zelar pela observância dos princípios e diretrizes deste Código, fiscalizando as ações dos Conselhos Regionais e a prática exercida pelos profissionais, instituições e organizações na área do Serviço Social;” (CFESS, 1993). Assinale a alternativa correta.

A) Direitos e deveres do Assistente Social habilitado

B) Competência do Sistema sociojurídico

C) Competência do Conselho Federal de Serviço Social

D) Competência do Conselho Estadual de Serviço Social

E) Competência da Associação Brasileira de Ensino e Pesquisa do Serviço Social



20. (IBFC - 2023) O Código de Ética do Assistente Social nos apresenta informações sobre o sigilo profissional. Considerando o referido em tal legislação, assinale a alternativa correta.

- A) Em trabalho multidisciplinar não poderão ser prestadas informações nem dentro dos limites do estritamente necessário
- B) O sigilo protegerá o/a Assistente Social em tudo aquilo de que o/a assistente social tome conhecimento, como decorrência do exercício da atividade profissional
- C) Constitui dever do/a assistente social manter o sigilo profissional
- D) É vedado ao/à assistente social revelar sigilo profissional

21. (FUNDATEC - 2023) Considerando os princípios fundamentais do Código de Ética do(a) Assistente Social de 1993, vê-se que o Projeto Ético-Político Profissional é explícito quanto aos seus compromissos, tendo, em seu núcleo, como valor ético central, o reconhecimento do(a):

- A) Empenho na eliminação de todas as formas de preconceito.
- B) Liberdade.
- C) Articulação com os movimentos de outras categorias profissionais.
- D) Equidade.
- E) Defesa dos direitos humanos.

22. (SELECON - 2023) Marluce é assistente social e coordena uma equipe composta por cinco profissionais de serviço social. Dentre elas, está Alice que, no momento, realiza um curso de aprimoramento e está desenvolvendo uma pesquisa de campo. Entendendo a dificuldade de Alice em conciliar o horário de trabalho e a pesquisa de campo, Marluce a liberou um dia por semana para a dedicação à pesquisa. De acordo com o Código de Ética do/ da Assistente Social (1993), a postura de Marluce está pautada em um:

- A) dever seu como chefe
- B) direito de todo assistente social
- C) ato de insubordinação institucional



D) posicionamento de solidariedade profissional

23. (SELECON - 2023) O Código de Ética Profissional dos Assistentes Sociais, de 1986, foi de suma importância, todavia, ainda estava aquém dos avanços teórico-metodológicos e políticos da profissão. Assim, a revisão que se sucedeu com o Código, em 1993, tem como categoria fundante:

A) a política

B) o trabalho

C) a questão social

D) a relação social

24. (SELECON - 2023) Alguns alunos da escola H decidiram reativar o grêmio estudantil que, há alguns anos, não funcionava. Para isso, solicitaram apoio à assistente social da escola, sra. Débora, para que promovessem um amplo debate acerca do significado e dos objetivos de um grêmio para, então, estarem aptos a formarem as chapas para a eleição dos membros diretores. Em consonância com o Código de Ética do/da Assistente social, ao atuar na direção da ampliação da cidadania e da democracia de um movimento social, Débora está respeitando um:

A) dever

B) direito

C) princípio

D) fundamento

25. (VUNESP - 2023) Em se tratando da ética profissional, compete ao assistente social refletir sobre os valores que sustentam sua intervenção, o significado desses valores para si, bem como os efeitos em suas ações e as consequências que podem produzir. Fruto da construção do coletivo da categoria, o Código de Ética do Assistente Social tem explicitado um conjunto de princípios fundamentais que direcionam o exercício profissional. Constitui-se um desses princípios o posicionamento em favor da equidade e justiça social, que assegure universalidade de acesso aos bens e serviços relativos aos programas e políticas sociais, bem como sua



- A. formulação ideal.
- B. gestão democrática.
- C. atenção genérica.
- D. expansão segmentada.
- E. prestação compensatória.

26. (VUNESP - 2023) O exercício da ética, no âmbito da atuação do assistente social, parte do princípio de que todos os seres humanos têm uma dimensão ética que implica o respeito, a tolerância e a aceitação do ser humano. É um processo que exige conhecimento e reflexão, entendido como confrontação potencializadora e prospectiva, que respeita o compromisso na construção e defesa de uma biografia individual e coletiva. Nessa perspectiva, o Código de Ética do Assistente Social destaca a garantia do pluralismo, através do respeito às correntes profissionais democráticas existentes e suas expressões teóricas e do compromisso com o constante aprimoramento

- A. moral.
- B. subjetivo.
- C. hegemônico.
- D. intelectual.
- E. pragmático.

27. (VUNESP - 2022) A dimensão ética da profissão configura-se como um processo que envolve uma necessidade social e histórica. É nessa direção que se encontra a natureza da ética profissional, cuja materialização perpassa pelo Código de Ética Profissional (1993) e no Projeto ético-político que direciona os/as assistentes sociais. Conforme o Código de Ética profissional do Assistente Social em vigência, no seu artigo 4º, alínea “f”, é vedado ao/a profissional:

- A. abster-se, no exercício da Profissão, de práticas que caracterizem a censura, o cerceamento da liberdade, o policiamento dos comportamentos, denunciando sua ocorrência aos órgãos competentes.
- B. aprimoramento profissional de forma contínua, colocando-o a serviço dos princípios deste Código.



- C. desagravo público por ofensa que atinja a sua honra profissional.
- D. assumir responsabilidade por atividade para as quais não esteja capacitado/a pessoal e tecnicamente.
- E. ampla autonomia no exercício da Profissão, não sendo obrigado a prestar serviços profissionais incompatíveis com as suas atribuições, cargos ou funções.

28. (FCC – 2022) De acordo com o Código de Ética Profissional do/da Assistente Social, estabelecido pela Resolução no 273/1993, são alguns princípios da profissão:

- (A) Livre exercício das atividades inerentes à profissão; participação na elaboração e gerenciamento das políticas sociais; inviolabilidade do local de trabalho e respectivos arquivos e documentação.
- (B) Pronunciamento em matéria de sua especialidade; ampla autonomia no exercício da profissão; liberdade na realização de estudos e pesquisas.
- (C) Ampliação e consolidação da cidadania; defesa do aprofundamento da democracia; posicionamento em favor da equidade e justiça social.
- (D) Desempenhar suas atividades profissionais com eficiência e responsabilidade; utilizar o número de registro no Conselho Regional no exercício da Profissão; participar de programas de socorro à população em situação de calamidade pública.
- (E) Incentivar, sempre que possível, a prática profissional interdisciplinar; respeitar as normas e princípios éticos das outras profissões; ao realizar crítica pública a colega e outros/as profissionais, fazê-lo sempre de maneira objetiva, construtiva e comprovável.

29. (FCC – 2022 - adaptada) Em referência a relação profissional da/do assistente social com as instituições empregadoras, no Art. 7º do Código de Ética está disposto os direitos do/a assistente social; no Art. 8º os deveres do/a assistente social; e no Art. 9º o que lhe é vedado. Considere as ações abaixo, indicando 1 para os direitos; 2 para os deveres; e 3 para o que é vedado aos profissionais de Serviço Social.

- () Programar, administrar, executar e repassar os serviços sociais assegurados institucionalmente.
- () Emprestar seu nome e registro profissional a firmas, organizações ou empresas para simulação do exercício efetivo do Serviço Social.



() Denunciar falhas nos regulamentos, normas e programas da instituição em que trabalha, quando os mesmos estiverem ferindo os princípios e diretrizes deste Código.

() Ter acesso a informações institucionais que se relacionem aos programas e políticas sociais e sejam necessárias ao pleno exercício das atribuições profissionais.

As ações são correta e respectivamente classificadas com

(A) 2 3 2 1

(B) 3 1 1 2

(C) 1 2 3 1

(D) 2 3 2 2

(E) 1 3 2 2

30. (FCC – 2022) A Resolução 273/1993 do CFESS instituiu o atual Código de Ética Profissional da/do Assistente Social, reafirmando os valores fundantes do Código de Ética de 1986, a liberdade e a justiça social. Assim, ao enfrentamento das contradições postas à profissão, cabe pensar

(A) que na prática profissional a teoria é outra.

(B) que a teoria se sobrepõe à prática.

(C) a ética como pressuposto teórico-político.

(D) que o projeto ético-político é uma mediação para a teoria.

(E) que a singularidade e a universalidade são pressupostos éticos.

31. (FCC – 2022 - adaptada) O Fórum Municipal dos Usuários da Assistência Social municipal irá realizar uma atividade em defesa da Política Pública de Assistência Social e o assistente social foi convidado a participar da referida ação. Diante do Código de Ética Profissional, sua postura deverá ser

(A) informar aos usuários que esse tipo de atividade não é compatível com o papel de um Fórum de Usuários, pois este deve se ater à promoção de atividades de interação e integração entre usuários, trabalhadores e comunidade, para que os vínculos possam ser fortalecidos.



(B) de agradecer o convite, mas informar que não poderá estar presente, porque, na legislação trabalhista e de seu código de ética, não há reconhecimento da participação do profissional em atividades de defesa dos direitos humanos e sociais que extrapolam o âmbito institucional.

(C) de incentivo à atividade e confirmação de sua presença, informando seu posicionamento em favor da equidade e justiça social, que assegure universalidade de acesso aos bens e serviços relativos aos programas e políticas sociais, assim como sua gestão democrática.

(D) de agradecimento ao convite, mas informando que não poderá participar da atividade porque a defesa e luta pela qualidade dos serviços prestados à população é uma responsabilidade, sobretudo, dos próprios usuários, cabendo ao profissional ater-se ao compromisso de uma adequada e correta prestação de serviços, a partir dos recursos que a ele são disponibilizados.

(E) de incentivar essa proposta do Fórum e confirmar sua participação, mas informar que não poderá se posicionar em favor da ampliação e consolidação da cidadania por meio dos direitos sociais, pois tal prática é de responsabilidade dos órgãos de representação dos trabalhadores, isto é, Sindicatos, Fóruns e Conselhos de Categorias Profissionais.

32. (FGV – 2022) No Código de Ética Profissional de 1993, a democracia é um dos princípios fundamentais, entendida como único padrão de organização política capaz de assegurar

- (A) ética e direitos humanos.
- (B) igualdade e distributividade.
- (C) liberdade e equidade.
- (D) autonomia e emancipação.
- (E) universalidade e empoderamento.

33. (FGV – 2022) O Código de Ética Profissional de 1993 estrutura-se sobre um suporte teórico que fundamenta a concepção e os valores ético-políticos de suas prescrições. Esse suporte assenta-se

- (A) no estruturalismo.
- (B) na hermenêutica.
- (C) no pragmatismo.
- (D) na socialdemocracia.



(E) no marxismo

34. (FGV – 2022) O Art. 2º, inciso h, do Código de Ética Profissional do Assistente Social "assegura ampla autonomia no exercício da profissão, não sendo o profissional obrigado a prestar serviços incompatíveis com as suas atribuições, cargos ou funções". Caso seja convocado a colaborar no atendimento a vítimas de enchentes e deslizamentos, o assistente social deve:

(A) atender à convocação, uma vez que tal ato constitui dever do assistente social;

(B) atender à convocação, desde que publicada nominalmente em Diário Oficial;

(C) recusar a convocação, uma vez que a secretaria de governo responsável dispõe de profissionais habilitados para tal;

(D) recusar a convocação, uma vez que é vedado ao assistente social assumir responsabilidade por atividade para as quais não esteja capacitado;

(E) atender à convocação por dever humanitário, uma vez que essa é a essência do Serviço Social.

35. (FGV – 2022) O assistente social atua em variados espaços ocupacionais, interagindo com diferentes profissionais e compartilhando saberes de outras áreas de conhecimento. Essa realidade, a depender do grau de organização ou institucionalização, pode vir a constituir trabalho interdisciplinar. O Código de Ética Profissional de Serviço Social trata nos seguintes termos a relação do assistente social com outros profissionais:

(A) veda a elaboração de pareceres conjuntos;

(B) define como dever do assistente social incentivar, sempre que possível, a prática profissional interdisciplinar;

(C) estimula o trabalho interdisciplinar como forma de agilizar o atendimento ao usuário;

(D) concebe o trabalho multidisciplinar como salto de qualidade na produção de novas práticas;

(E) define como direito do assistente social incentivar, sempre que possível, a prática profissional interdisciplinar.

36. (AOC - 2021) Sobre o Código de Ética do Assistente Social, assinale a alternativa correta.



- A. O Código não pode prever todas as situações da área da saúde, contudo deve ser avaliado de acordo com a chefia da instituição.
- B. É resguardado ao profissional de Serviço Social o papel de realizar o regramento institucional e manter a ordem, evitando tensões e conflitos.
- C. O sigilo profissional descreve o que é confiado ao profissional pelo usuário.
- D. É direito do profissional exercer sua autoridade de maneira a limitar e direcionar o usuário a participar de ações de interesse público.
- E. É vedado ao Assistente Social acatar determinação institucional que fira os princípios e as diretrizes do Código de Ética profissional.

37. (OMNI - 2021) O Código de Ética do Profissional Assistente Social regulamenta, entre outros, o sigilo profissional, sobre isso, assinale a alternativa CORRETA:

- A. O sigilo profissional deve ser guardado em relação as informações que o Assistente Social tenha conhecimento nas ações que executa profissionalmente.
- B. Em uma relação psicossocial todas as informações acerca dos usuários devem ser compartilhadas.
- C. Não há proibição da revelação de sigilo pelo profissional Assistente Social.
- D. Revelar sigilo não é permitido em nenhuma condição.

38. (QUADRIX - 2021) O atual Código de Ética do Assistente Social foi instituído em 1993, a partir da necessidade de se estabelecer, no âmbito da categoria profissional, novos valores éticos, fundamentados em uma definição mais abrangente de compromisso com os usuários. Conforme o Código de Ética de 1993, assinale a alternativa incorreta.

- A. A violação do sigilo profissional é permitida em determinadas situações.
- B. É proibido ao assistente social substituir profissional que tenha sido exonerado, demitido ou transferido por defender os princípios da ética profissional, enquanto ainda existirem os motivos da exoneração, da demissão ou da transferência.
- C. O assistente social tem como dever denunciar aos órgãos competentes toda forma de censura, cerceamento da liberdade ou policiamento de comportamentos, salvo se sofrer algum tipo de ameaça.



- D. Quando ocupante de cargo de chefia, o assistente social tem o dever de liberar subordinados que desejem participar de estudos e pesquisas, com o objetivo de aprimorar-se profissionalmente.
- E. Caso receba a pena de suspensão, o profissional terá o exercício interditado, em todos os estados brasileiros, por, no máximo, dois anos.

39. (ITAME - 2020) O “Empenho na eliminação de todas as formas de preconceito, incentivando o respeito à diversidade, à participação de grupos socialmente discriminados e à discussão das diferenças”, refere-se

- A. a uma atribuição privativa do assistente social preconizada na lei de regulamentação da profissão.
- B. a um dever profissional preconizado no Código de Ética profissional do assistente social de 1993.
- C. a um princípio do Código de Ética Profissional do assistente social de 1993.
- D. a uma competência profissional preconizada na lei de regulamentação da profissão.

40. (IBADE - 2020) De acordo com o Art 1º do Código de Ética do Serviço Social, assinale a alternativa que corresponda a uma das competências do Conselho Federal de Serviço Social.

- A. Contribuir para a viabilização da participação efetiva da população usuária nas decisões institucionais
- B. Introduzir alteração neste código, através de uma ampla participação da categoria, num processo desenvolvido em ação conjunta com os Conselhos Regionais
- C. Assinar ou publicar em seu nome ou de outrem trabalhos de terceiros, mesmo que executados sob sua orientação
- D. Substituir profissional que tenha sido exonerado/a por defender os princípios da ética profissional, enquanto perdurar o motivo da exoneração, demissão ou transferência
- E. Democratizar as informações e o acesso aos programas disponíveis no espaço institucional, como um dos mecanismos indispensáveis à participação dos/as usuários/as

41. (IFMT – 2019) Sobre o Código de Ética Profissional do/a Assistente Social em vigor, assinale a afirmativa INCORRETA.

- A. Reconhece a liberdade como valor ético central e as demandas políticas a ela inerentes — autonomia, emancipação e plena expansão dos indivíduos sociais.
- B. Opõe-se ao pluralismo que se expressa em diferentes correntes profissionais e expressões teórico-metodológicas.
- C. Opta por um projeto profissional vinculado ao processo de construção de uma nova ordem societária, sem dominação, exploração de classe, etnia e gênero.



- D. Articula-se com os movimentos de outras categorias profissionais que partilham dos princípios do Código em vigor e com a luta geral dos/as trabalhadores/as.
- E. Defende o aprofundamento da democracia, como socialização da participação política e da riqueza socialmente produzida.

42. (EDUCA – 2019) As atribuições e competências dos profissionais de Serviço Social, sejam aquelas realizadas na saúde ou em outro espaço sócio ocupacional, são orientadas e norteadas por direitos e deveres constantes no Código de Ética Profissional e na Lei de Regulamentação da Profissão, que devem ser observados e respeitados, tanto pelos profissionais, quanto pelas instituições empregadoras. O artigo 2º do Código de Ética assegura como sendo alguns dos direitos dos assistentes sociais, EXCETO:

- A. Garantia e defesa de suas atribuições e prerrogativas, estabelecidas na Lei de Regulamentação da Profissão e dos princípios firmados neste Código.
- B. Livre exercício das atividades inerentes à profissão.
- C. Participação na elaboração e gerenciamento das políticas sociais, e na formulação e implementação de programas sociais.
- D. Desempenhar suas atividades profissionais, com eficiência e responsabilidade, observando a Legislação em vigor.
- E. Inviolabilidade do local de trabalho e respectivos arquivos e documentação, garantindo o sigilo profissional.

43. (COPEVE – UFAL – 2019) Com base nos elementos ético-políticos do Serviço Social, analise os enunciados abaixo e a seguir marque a alternativa correta:

- I. Ao garantir o direito à diversidade, o Código de Ética Profissional do Assistente Social preserva a neutralidade profissional.
- II. O assistente social deve articular-se com movimentos de outras categorias profissionais, porém, é vedado que participe de greve e manifestações públicas, uma vez que tal atitude fere os princípios instituídos no Código e Ética Profissional.
- III. É vedado ao assistente social aproveitar-se de situações decorrentes da relação assistente social-usuário para obter vantagens pessoais e para terceiros.
- IV. Ao adotar a liberdade como valor central, o projeto ético-político do serviço social assume o compromisso com a autonomia, a emancipação e a plena expansão dos indivíduos sociais.



- A. Apenas os enunciados I e II estão corretos
- B. Apenas os enunciados I e IV estão corretos
- C. Apenas os enunciados III e IV estão corretos
- D. Apenas o enunciado I está correto
- E. Todos os enunciados estão corretos

44. (COPEVE – UFAL – 2019) Segundo Barroco e Terra (2012), os princípios representam a estrutura ideológica sobre a qual se elaborou e se assentou o Código de Ética do assistente social. Eles se configuram como paramentos ideológicos das regras materiais contidas nos artigos do Código de Ética, possibilitam conferir a necessária unidade, coerência e harmonia ao sistema jurídico estabelecido pelo Código. Ademais, os princípios perpassam toda a normatividade do Código, representando o alicerce do regramento estabelecido, que é o fundamento da concepção do projeto ético-político adotada pelo Código.

De acordo com o Código de Ética de 1993, são Princípios Fundamentais:

I. Empenho na eliminação de todas as formas de preconceito, incentivando o respeito à diversidade, à participação de grupos socialmente discriminados e à discussão das diferenças.

II. Articulação com os movimentos de outras categorias profissionais que partilhem dos princípios deste Código e com a luta geral dos/as trabalhadores/as.

III. Desempenhar suas atividades profissionais, com eficiência e responsabilidade, observando a legislação em vigor.

IV. Defesa do aprofundamento da democracia, enquanto socialização da participação política e da riqueza socialmente produzida.

V. Liberdade na realização de seus estudos e pesquisas, resguardados os direitos de participação de indivíduos ou grupos envolvidos em seus trabalhos.

- A. Apenas as assertivas I, II e IV estão corretas
- B. Apenas as assertivas II e III estão corretas
- C. Apenas as assertivas II e V estão corretas
- D. Apenas as assertivas I e III estão corretas
- E. Apenas a assertiva I, está correta.

45. (VUNESP – 2019) A atuação profissional do assistente social é tecida no dia a dia dos usuários, transitando entre demandas e necessidades, que se constituem de ações múltiplas. Nessa



perspectiva, esse profissional é desafiado a superar-se constantemente, reconhecendo a realidade sócio-histórica em que vive e trabalha. Constitui-se um dos princípios fundamentais da ação profissional, estabelecido pelo Código de Ética do Assistente Social, o posicionamento em favor da equidade e justiça social, que assegure universalidade de acesso aos bens e serviços relativos aos programas e às políticas sociais, bem como sua

- A. ação progressiva.
- B. atitude concreta.
- C. gestão democrática.
- D. postura adequada.
- E. efetivação complementar.

46. (CEFETBAHIA – 2019) A atuação do Assistente Social requer estabelecimento de uma relação profissional com os usuários dos serviços em que atua ou venha a atuar. Nesta relação, é um dever do Assistente Social:

- A. definir os momentos e espaços nos quais devem contar com a participação efetiva da população usuária nas decisões institucionais.
- B. devolver as informações colhidas nos estudos e pesquisas aos usuários, quando julgar necessário, no sentido de que estes possam usá-los para o fortalecimento dos seus interesses.
- C. fornecer à população usuária, quando desejar e não for lhe causar prejuízo, informações concernentes ao trabalho desenvolvido pelo Serviço Social e as suas conclusões, resguardando o sigilo profissional.
- D. selecionar as informações que serão transmitidas aos usuários dos serviços sociais, bem como em quais programas, disponíveis no espaço institucional, eles poderão ter acesso, contribuindo assim para que participem, mais efetivamente, nas decisões institucionais.
- E. garantir a plena informação e discussão sobre as possibilidades e conseqüências das situações apresentadas, respeitando democraticamente as decisões dos usuários, mesmo que sejam contrárias aos valores e às crenças individuais dos profissionais, resguardados os princípios do Código de Ética da Profissão.

47. (OBJETIVA - 2008) Em conformidade com o Código de Ética Profissional, analisar os itens abaixo.

Nas Relações do Assistente Social com a Justiça, é dever do Assistente Social:

I - Quando autorizado, depor como testemunha sobre situação sigilosa do usuário de que tenha conhecimento no exercício profissional.

II - Apresentar à justiça, quando convocado na qualidade de perito ou testemunha, as conclusões do seu laudo ou depoimento, sem extrapolar o âmbito da competência profissional e violar os princípios éticos contidos neste Código.



- A. Somente o item I está correto.
- B. Somente o item II está correto.
- C. Os itens I e II estão corretos.
- D. Os itens I e II estão incorretos.

48. (FUNDATEC – 2019) Assinale a alternativa que trata especificamente do que é vedado ao/à assistente social nas relações com assistentes sociais e outros/as profissionais, conforme o Código de Ética do/a assistente social e a Lei nº 8.662/1993.

- A. Prevaler-se de cargo de chefia para atos discriminatórios e de abuso de autoridade.
- B. Aproveitar-se de situações decorrentes da relação assistente social-usuário/a, para obter vantagens pessoais ou para terceiros.
- C. Bloquear o acesso aos serviços oferecidos pelas instituições, através de atitudes que venham coagir e/ou desrespeitar aqueles que buscam o atendimento de seus direitos.
- D. Usar ou permitir o tráfico de influência para obtenção de emprego, desrespeitando concurso ou processos seletivos.
- E. Utilizar recursos institucionais (pessoal e/ou financeiro) para fins partidários, eleitorais e clientelistas.

49. (FUNDATEC – 2019) Assinale a alternativa correta em relação ao Código de Ética do/a assistente social e à Lei nº 8.662/1993 de regulamentação da profissão.

- A. É vedado ao/à assistente social a recusa do arbítrio e do autoritarismo.
- B. Trata-se de um princípio fundamental a articulação com os movimentos de outras categorias profissionais que não partilhem dos princípios deste Código e nem com a luta geral dos/as trabalhadores/as.
- C. Compete ao/à assistente social, em sua prática profissional, atuar como Tribunal Superior de Ética Profissional, firmando jurisprudência na observância nos casos omissos.
- D. Constitui atribuição privativa do/a assistente social planejar, organizar e administrar programas e projetos em Unidade de Serviço Social.
- E. Constitui atribuição privativa do/a assistente social elaborar, implementar, executar e avaliar políticas sociais junto a órgãos da administração pública, direta ou indireta, empresas, entidades e organizações populares.

50. (FUNDATEC – 2019) Em relação ao Código de Ética do/a assistente social e da Lei nº 8.662/1993 de regulamentação da profissão, assinale a alternativa INCORRETA.

- A. Constitui direito do/a assistente social o livre exercício das atividades inerentes à profissão.



- B. Constitui atribuição privativa do/a assistente social a participação na elaboração e gerenciamento das políticas sociais, e na formulação e implementação de programas sociais.
- C. Constitui dever do/a assistente social garantir a plena informação e discussão sobre as possibilidades e consequências das situações apresentadas, respeitando democraticamente as decisões dos/as usuários/as, mesmo que sejam contrárias aos valores e às crenças individuais dos/as profissionais, resguardados os princípios do Código de Ética.
- D. Constitui dever do/a assistente social contribuir para a criação de mecanismos que venham desburocratizar a relação com os/as usuários/as, no sentido de agilizar e melhorar os serviços prestados.
- E. Constitui dever do/a assistente social esclarecer aos/às usuários/as, ao iniciar o trabalho, sobre os objetivos e a amplitude de sua atuação profissional.

51. (CRESCER CONSULTORIA – 2019) Compete ao Conselho Federal de Serviço Social (CFESS), na qualidade de órgão normativo de grau superior, o exercício das seguintes atribuições, EXCETO:

- A. prestar assessoria técnico-consultiva exclusivamente aos organismos públicos, em matéria de Serviço Social.
- B. estabelecer os sistemas de registro dos profissionais habilitados.
- C. funcionar como Tribunal Superior de Ética Profissional.
- D. orientar, disciplinar, normatizar, fiscalizar e defender o exercício da profissão de Assistente Social, em conjunto com o CRESS.

52. (DÉDALUS CONCURSOS – 2018) Julgue as afirmativas abaixo, com base no que dispõe o Código de Ética do/a Assistente Social, e em seguida assinale a opção correta:

I- O reconhecimento da liberdade como valor ético central é um direito do/a assistente social;

II- Já foram publicados 05 (cinco) Códigos de Ética do Assistente Social;

III- A opção por um projeto profissional neutro, sem vinculação a projeto classistas é um princípio fundamental do Código de Ética profissional.

- A. Apenas a afirmativa I está correta.
- B. As afirmativas I e III estão corretas.
- C. Apenas a afirmativa II está correta.
- D. As afirmativas II e III estão corretas.
- E. Apenas a afirmativa III está correta.

53. (DÉDALUS CONCURSOS – 2018) Uma assistente social que trabalha em um CRAS faz o atendimento de um usuário, durante essa ação, o usuário lhe confidenciou muitas informações



de sua vida privada. Posteriormente, em uma reunião com equipe interdisciplinar da rede socioassistencial e intersetorial do território de referência daquele CRAS, a referida profissional expôs o caso, desnecessariamente, para todos os presentes, revelando dados confidenciais a ela, colocando o usuário atendido em uma situação vexatória. A referida profissional transgrediu qual artigo do Código de Ética?

- A. A profissional não cometeu erro, haja vista que os casos devem ser discutidos em equipe.
- B. Art. 16º, parágrafo único, segundo o qual em trabalho multidisciplinar só poderão ser prestadas informações dentro dos limites do estritamente necessário.
- C. Art. 15º, que trata do direito do/a profissional acerca do sigilo profissional.
- D. Art. 17º, que proíbe ao assistente social revelar sigilo profissional.
- E. Art. 24º, que aborda as penalidades aplicáveis ao assistente social em razão do descumprimento do Código.

54. (COTEC – 2019) São elementos resultantes da aproximação do Serviço Social a uma perspectiva teórico-metodológica mais crítica de análise da realidade social, EXCETO

- A. As Diretrizes Curriculares da Associação Brasileira de Ensino e Pesquisa em Serviço Social (ABEPSS), aprovadas em 1996.
- B. A Lei n.º 8.662/1993, que regulamenta a profissão.
- C. A dimensão crítica hegemônica do projeto ético-político dessa profissão.
- D. O Código de Ética dos Assistentes Sociais, de 1947, 1965 e 1993.

55. (COMPERVE – 2017) Os fundamentos éticos e filosóficos dos códigos de ética anteriores ao de 1986 (Códigos de 1947, 1965, 1975) eram apoiados nos pressupostos

- A. do positivismo e da fenomenologia.
- B. do marxismo e da fenomenologia.
- C. do neotomismo e do idealismo.
- D. do neotomismo e do positivismo.



GABARITO

- | | |
|-------|-------|
| 1. D | 39. C |
| 2. D | 40. B |
| 3. B | 41. B |
| 4. A | 42. D |
| 5. A | 43. C |
| 6. C | 44. A |
| 7. A | 45. C |
| 8. C | 46. E |
| 9. A | 47. B |
| 10. A | 48. A |
| 11. B | 49. D |
| 12. A | 50. B |
| 13. D | 51. A |
| 14. E | 52. C |
| 15. A | 53. B |
| 16. A | 54. D |
| 17. A | 55. D |
| 18. B | |
| 19. C | |
| 20. D | |
| 21. B | |
| 22. A | |
| 23. B | |
| 24. B | |
| 25. B | |
| 26. D | |
| 27. D | |
| 28. C | |
| 29. A | |
| 30. C | |
| 31. C | |
| 32. C | |
| 33. E | |
| 34. A | |
| 35. B | |
| 36. E | |
| 37. A | |
| 38. C | |



QUESTÕES COMENTADAS – CÓDIGO DE ÉTICA DO/A ASSISTENTE SOCIAL- MULTIBANCAS

1. (IBADE - 2024) O Código de Ética Profissional do Assistente Social é um conjunto de princípios, diretrizes e normas que regulam a conduta e a atuação dos assistentes sociais no exercício de sua profissão. Sobre esse tema, marque V para os itens verdadeiros e F para os itens falsos:

() O Código de Ética Profissional do Assistente Social é um conjunto de princípios, diretrizes e normas que regulam a conduta e a atuação dos assistentes sociais no exercício de sua profissão.

() O assistente social não necessariamente deve assegurar a qualidade dos serviços prestados, respeitando a dignidade e os interesses dos usuários.

() O assistente social deve manter o sigilo sobre as informações obtidas no exercício da profissão, preservando a privacidade dos usuários.

() O assistente social deve atuar de maneira parcial, não discriminando os usuários por qualquer motivo.

Assinale a alternativa que indica a sequência correta:

A) F - V - V - F;

B) F - F - F - V;

C) V - V - V - V;

D) V - F - V - F;

E) F - V - F - V.

Comentário:

Vamos analisar cada item, na sequência:

Verdadeiro - O Código de Ética Profissional do Assistente Social é, de fato, um conjunto de princípios, diretrizes e normas que regulam a conduta e a atuação dos assistentes sociais no exercício de sua profissão. Este é o padrão para a prática profissional e serve como um guia para os assistentes sociais.

Falso - O assistente social deve assegurar a qualidade dos serviços prestados, respeitando a dignidade e os interesses dos usuários. A qualidade do serviço é fundamental para garantir que os usuários recebam o apoio adequado e necessário.



Verdadeiro - O assistente social deve manter o sigilo sobre as informações obtidas no exercício da profissão, preservando a privacidade dos usuários. A confidencialidade é um aspecto crucial da prática profissional em serviço social.

Falso - O assistente social deve atuar de maneira imparcial, não discriminando os usuários por qualquer motivo. A imparcialidade é essencial para garantir que todos os usuários sejam tratados com igualdade e justiça.

Portanto, a sequência correta é **V - F - V - F**, que corresponde à alternativa D.

Gabarito: D.

2. (UNIVIDA - 2024) Indique a alternativa correspondente a um dos direitos estabelecidos no Código de Ética Profissional do/a Assistente Social:

A) Desempenhar suas atividades profissionais, com eficiência e responsabilidade, observando a legislação em vigor.

B) Abster-se, no exercício da Profissão, de práticas que caracterizem a censura, o cerceamento da liberdade, o policiamento dos comportamentos, denunciando sua ocorrência aos órgãos competentes.

C) Participar de programas de socorro à população em situação de calamidade pública, no atendimento e defesa de seus interesses e necessidades.

D) Garantia e defesa de suas atribuições e prerrogativas, estabelecidas na Lei de Regulamentação da Profissão e dos princípios firmados no Código de Ética Profissional.

E) Utilizar seu número de registro no Conselho Regional no exercício da Profissão.

Comentário:

A alternativa **D** é a **correta**, pois se refere a um dos **direitos** dispostos no art. 2º do Código de Ética Profissional do Assistente Social.

As alternativas A, B, C e E do questionário são **deveres** do assistente social, conforme estabelecido no Código de Ética Profissional do Assistente Social. Esses deveres são obrigações que os assistentes sociais devem cumprir em sua prática profissional.

A distinção entre direitos e deveres é crucial para responder esse tipo de questão. Os direitos são as prerrogativas e proteções que os assistentes sociais têm em sua prática profissional, enquanto os deveres são as obrigações e responsabilidades que eles devem cumprir.

Art. 3º São deveres do/a assistente social:



- a- desempenhar suas atividades profissionais, com eficiência e responsabilidade, observando a legislação em vigor;
- b- utilizar seu número de registro no Conselho Regional no exercício da Profissão;
- c- abster-se, no exercício da Profissão, de práticas que caracterizem a censura, o cerceamento da liberdade, o policiamento dos comportamentos, denunciando sua ocorrência aos órgãos competentes;
- d- participar de programas de socorro à população em situação de calamidade pública, no atendimento e defesa de seus interesses e necessidades.

Portanto, as alternativas A, B, C e E são deveres e não direitos.

Gabarito: D.

3. (FUNCERN - 2024) Aos profissionais do Serviço Social que infringirem as determinações do código de ética do Assistente Social, as penalidades passíveis de serem aplicadas são:

- A) conversa reservada, multa, demissão do seu local de trabalho e cassação do registro profissional.
- B) multa, advertência reservada, advertência pública, suspensão do exercício profissional e cassação do registro profissional.
- C) conversa reservada, multa, comunicação das penalidades aos gestores diretos e cassação do registro profissional.
- D) multa; conversa reservada, advertência pública, suspensão do exercício profissional e cassação do registro profissional.

Comentário:

A alternativa B é a correta. De acordo com o art. 24 do Código de Ética do Assistente Social, as penalidades para os profissionais que infringirem as determinações do código são:

- **Multa:** Uma quantia pecuniária que o profissional é obrigado a pagar.
- **Advertência reservada:** Uma repreensão privada ao profissional.
- **Advertência pública:** Uma repreensão pública ao profissional.
- **Suspensão do exercício profissional:** O profissional é proibido de exercer a profissão por um período determinado.
- **Cassação do registro profissional:** O profissional perde o direito de exercer a profissão.

Lembre-se no mnemônico: **MU - AD.RE - AD.PU - SUS - CASSA**



As outras alternativas incluem penalidades que não estão previstas no Código de Ética do Assistente Social, como “conversa reservada”, “demissão do seu local de trabalho” e “comunicação das penalidades aos gestores diretos”. Portanto, essas alternativas estão incorretas.

Gabarito: B.

4. (INSTITUTO ACCESS - 2024) As infrações cometidas ao Código de Ética da(o) Assistente Social resultam em penalidade, conforme previsto no art. 23 e 24 do Código de 1993. Essas penalidades são

- (1) multa;
- (2) advertência reservada e/ou pública;
- (3) cassação do exercício profissional;
- (4) suspensão do registro profissional;
- (5) desagravo público;
- (6) inviolabilidade do local de trabalho.

É correto o que se afirma em

- A) 1 e 2.
- B) 1, 2, 3, 4, 5 e 6.
- C) 1, 2, 3 e 4, somente.
- D) 3 e 4, somente.

Comentário:

A alternativa **A** é a **correta**. De acordo com os artigos 23 e 24 do Código de Ética do Assistente Social de 1993, as penalidades para infrações ao código são:

- Multa
- Advertência reservada e/ou pública

As outras opções listadas na pergunta - **cassação do exercício profissional** (o correto seria **cassação do registro profissional**), **suspensão do registro profissional** (o correto seria **suspensão do exercício**



profissional), **desagravo público** e **inviolabilidade do local de trabalho** - não são penalidades previstas no Código de Ética para infrações.

Portanto, apenas as afirmações 1 e 2 são corretas, o que corresponde à alternativa A.

Gabarito: A.

5. (Instituto ACCESS - 2024) O Código de Ética de 1993, em seu capítulo V, trata da questão do Sigilo Profissional, que consiste na obrigação da(o) Assistente Social de não divulgar, fatos, relatados pelo usuário ou beneficiário, ou constantes de documentos, relativos à sua privacidade ou de terceiros e que somente são por ele conhecidos em consequência do exercício profissional (Simões, 2008). Sua violação se constitui infração ética e crime contra a liberdade individual (art.325 do Código Penal). Acerca desse assunto, analise as assertivas abaixo:

I. Constitui direito do Assistente Social manter o sigilo profissional.

II. Constitui dever do Assistente Social manter o sigilo profissional.

III. É vedado ao Assistente Social revelar o sigilo profissional.

IV. A quebra do sigilo profissional só é admissível quando o Assistente Social for convocado pela Justiça.

V. É dever do Assistente Social depor como testemunha sobre situação sigilosa do usuário, de que tenha conhecimento no exercício profissional, quando autorizado.

É correto o que se afirma em

A) I e III, somente.

B) I, II e III, somente.

C) II e IV, somente.

D) em todas.

Comentário:

A alternativa **A** é a correta. As assertivas I e III estão corretas.

I. Constitui direito do Assistente Social manter o sigilo profissional. - **Isso está correto.** O sigilo profissional é um direito do assistente social, pois protege a privacidade e a dignidade do usuário.



III. É vedado ao Assistente Social revelar o sigilo profissional. - Isso também está correto. O assistente social tem o dever ético de manter o sigilo profissional e não pode revelar informações que tome conhecimento no exercício profissional.

As outras assertivas não estão corretas no contexto do Código de Ética de 1993:

II. Constitui dever do Assistente Social manter o sigilo profissional. **Errado.** Manter o sigilo profissional é tido como um direito e **não dever**.

IV. A quebra do sigilo profissional só é admissível quando o assistente social for convocado pela Justiça. **Errado.** A quebra do sigilo só é admissível quando se tratarem de situações cuja gravidade possa, envolvendo ou não fato delituoso, trazer prejuízo aos interesses do/a usuário/a, de terceiros/as e da coletividade.

V. É dever do Assistente Social depor como testemunha sobre situação sigilosa do usuário, de que tenha conhecimento no exercício profissional, quando autorizado. **Errado.** É vedado depor como testemunha sobre situação sigilosa do/a usuário/a de que tenha conhecimento no exercício profissional, mesmo quando autorizado.

Gabarito: A.

6. (FUNDEP - 2024) Tendo por base o Código de Ética do Assistente Social, assinale a alternativa incorreta.

A) A quebra do sigilo profissional só é admissível quando se tratarem de situações cuja gravidade possa, envolvendo ou não fato delituoso, trazer prejuízo aos interesses do usuário, de terceiros e da coletividade.

B) É vedado ao assistente social permitir ou exercer a supervisão de aluno de Serviço Social em instituições públicas ou privadas que não tenham em seu quadro assistente social que realize acompanhamento direto ao aluno estagiário.

C) É dever do assistente social depor como testemunha sobre situação sigilosa do usuário de que tenha conhecimento no exercício profissional, especialmente se a situação que tomou conhecimento envolver menores.

D) É vedado ao assistente social aceitar nomeação como perito e / ou atuar em perícia quando a situação não se caracterizar como área de sua competência ou de sua atribuição profissional, ou quando infringir os dispositivos legais relacionados a impedimentos ou suspeição.

Comentário:

A alternativa **C** é a **incorreta**. De acordo com o Código de Ética do Assistente Social, **não é dever** do assistente social depor como testemunha sobre situação sigilosa do usuário de que tenha conhecimento no exercício profissional, mesmo se a situação envolver menores. Na verdade, **é**



vedado ao assistente social depor como testemunha sobre situação sigilosa do usuário, de que tenha conhecimento no exercício profissional, mesmo quando autorizado.

Essa vedação está relacionada à proteção da privacidade e confidencialidade do usuário. O sigilo profissional é um princípio ético fundamental na prática do serviço social. Ele protege a privacidade do usuário e promove um ambiente de confiança no qual o usuário se sente seguro para compartilhar informações pessoais e sensíveis.

Se um assistente social pudesse depor sobre essas informações, mesmo quando autorizado, isso poderia comprometer essa relação de confiança. Os usuários podem se sentir menos inclinados a compartilhar informações importantes por medo de que essas informações possam ser usadas contra eles no futuro.

Além disso, a vedação também protege o assistente social de possíveis conflitos de interesse ou dilemas éticos que possam surgir ao serem chamados para depor sobre informações sigilosas. Portanto, a vedação serve para proteger tanto o usuário quanto o assistente social, mantendo a integridade da relação profissional e a confidencialidade das informações compartilhadas.

As outras alternativas (A, B e D) estão corretas de acordo com o Código de Ética do Assistente Social.

Gabarito: C.

7. (ADM&TEC - 2024) Analise as informações a seguir:

I. É vedado ao assistente social praticar e ser conivente com condutas antiéticas, crimes ou contravenções penais na prestação de serviços profissionais, com base nos princípios do Código de Ética do assistente social, mesmo que estes sejam praticados por outros/as profissionais.

II. É dever do assistente social abster-se, no exercício da Profissão, de práticas que caracterizem a censura, o cerceamento da liberdade, o policiamento dos comportamentos, denunciando sua ocorrência aos órgãos competentes.

Marque a alternativa CORRETA:

- A) As duas afirmativas são verdadeiras.
- B) A afirmativa I é verdadeira, e a II é falsa.
- C) A afirmativa II é verdadeira, e a I é falsa.
- D) As duas afirmativas são falsas.

Comentário:



As duas afirmativas da questão estão corretas porque refletem os princípios e deveres estabelecidos no Código de Ética do Assistente Social:

I. É vedado ao assistente social praticar e ser conivente com condutas antiéticas, crimes ou contravenções penais na prestação de serviços profissionais. Esta afirmativa está correta porque o Código de Ética do Assistente Social enfatiza a importância da integridade e da conduta ética na prática profissional. Os assistentes sociais devem aderir a padrões éticos elevados e não podem ser cúmplices de comportamentos antiéticos ou ilegais, seja em suas próprias ações ou nas ações de outros profissionais.

II. É dever do assistente social abster-se, no exercício da Profissão, de práticas que caracterizem a censura, o cerceamento da liberdade, o policiamento dos comportamentos, denunciando sua ocorrência aos órgãos competentes. Esta afirmativa também está correta e reflete o compromisso do assistente social com a liberdade e a dignidade humana. O Código de Ética proíbe práticas que limitem a liberdade dos indivíduos e exige que os assistentes sociais denunciem tais práticas quando as encontrarem, reforçando seu papel como defensores dos direitos humanos e da justiça social.

Gabarito: A.

8. (ADVISE - 2024) A Resolução CFESS n. 273, de 13 de março de 1993 aponta como um dos princípios fundamentais para a profissão do assistente social o reconhecimento da liberdade como valor ético central e das demandas políticas a ela inerentes – autonomia, emancipação e plena:

- A) mitigação os meios de produção.
- B) redistribuição das riquezas sociais.
- C) expansão dos indivíduos sociais.
- D) alienação dos deveres do cidadão.
- E) materialização do comunismo no Brasil.

Comentário:

A alternativa **C** é a **correta**, pois reflete um dos princípios fundamentais para a profissão do assistente social conforme apontado pela Resolução CFESS n. 273 de 1993. Este princípio é o reconhecimento da liberdade como valor ético central e das demandas políticas a ela inerentes, que incluem a autonomia, a emancipação e a plena **expansão dos indivíduos sociais**.

A expansão dos indivíduos sociais está relacionada à capacidade de desenvolver plenamente suas potencialidades, tendo a liberdade para tomar decisões e agir de acordo com seus próprios valores e crenças.



As outras alternativas não refletem diretamente os princípios éticos do assistente social como estabelecidos na resolução mencionada. Por exemplo, a mitigação dos meios de produção (A) e a materialização do comunismo no Brasil (E) são conceitos econômicos e políticos que não estão especificamente relacionados aos princípios éticos do assistente social. Da mesma forma, a alienação dos deveres do cidadão (D) vai contra os princípios de autonomia e emancipação que são centrais para a profissão.

Portanto, a alternativa C é a que melhor representa os valores éticos centrais da profissão do assistente social conforme estabelecido pela Resolução CFESS n. 273.

Gabarito: C.

9. (Instituto Consulplan - 2024) De acordo com o Código de Ética do Assistente Social, as penalidades aplicáveis ao profissional que cometer algum tipo de infração disciplinar serão as seguintes: • Multa. • Advertência reservada. • Advertência pública. • Suspensão do exercício profissional. • Cassação do registro profissional. O Art. 25 dispõe sobre a pena de suspensão, que acarretará ao Assistente Social a interdição do seu exercício profissional, em todo o território brasileiro, pelo prazo (mínimo e máximo) de:

- A) 30 dias a 2 anos.
- B) 15 dias a 12 meses.
- C) 45 dias a 3 anos.
- D) 90 dias a 2 anos.

Comentário:

A alternativa **A** é a correta. O Artigo 25 do Código de Ética do Assistente Social estabelece que a pena de suspensão, aplicável em casos de infração disciplinar, resultará na interdição do exercício profissional do assistente social em todo o território brasileiro pelo prazo **mínimo de 30 dias e máximo de 2 anos**.

Essa medida é considerada uma das penalidades mais severas antes da cassação do registro profissional, refletindo a seriedade com que as infrações éticas são tratadas na profissão. A suspensão serve como um período de reflexão e correção para o profissional, além de proteger a sociedade de práticas que possam ser prejudiciais ou antiéticas.

A definição desse intervalo de tempo permite que o Conselho Regional de Serviço Social (CRESS) ou o Conselho Federal de Serviço Social (CFESS) ajuste a penalidade de acordo com a gravidade da infração cometida, garantindo assim uma resposta proporcional e justa.

Gabarito: A.



10. (IBADE - 2024) A ética profissional no serviço social é uma parte fundamental da prática, definindo padrões de conduta e orientando as ações dos assistentes sociais. Nesse sentido, um profissional ético que pretende desenvolver a justiça social, busca:

- A) promover a equidade, identificando e enfrentando desigualdades e injustiças estruturais que afetam as vidas das pessoas;
- B) promover qualquer forma de discriminação, seja ela baseada em raça, gênero, orientação sexual, religião, classe social ou outras características;
- C) promover a responsabilidade social e ambiental, buscando contribuir para a prejudicialidade das condições sociais e do meio ambiente;
- D) capacitar as pessoas a tomarem decisões informadas e a desenvolverem suas próprias capacidades para não enfrentar desafios;
- E) reconhecer e desprezar a individualidade, diversidade e autonomia das pessoas atendidas, respeitando suas decisões e opiniões.

Comentário:

- A alternativa A é correta e está alinhada com os princípios fundamentais do Código de Ética é:

V. Posicionamento em favor da equidade e justiça social, que assegure universalidade de acesso aos bens e serviços relativos aos programas e políticas sociais, bem como sua gestão democrática;

Portanto, um profissional ético no serviço social busca promover a **equidade**, trabalhando para identificar e enfrentar as desigualdades e injustiças estruturais que impactam negativamente as vidas das pessoas. Este compromisso com a **justiça social** é central para a prática do serviço social, que visa capacitar indivíduos e comunidades, promovendo mudanças sociais positivas.

As outras alternativas apresentam ações que são contrárias aos princípios éticos do serviço social:

- B) Promover qualquer forma de discriminação é incompatível com os valores do serviço social.
- C) A responsabilidade social e ambiental é importante, mas a alternativa sugere contribuir para a prejudicialidade, o que é incorreto.
- D) Capacitar as pessoas é parte do trabalho do assistente social, mas a alternativa é formulada de maneira negativa.
- E) O serviço social reconhece e valoriza a individualidade e diversidade, não as despreza.



Portanto, a ética profissional no serviço social enfatiza a importância de trabalhar em prol da equidade e justiça social, respeitando e valorizando a diversidade e a autonomia das pessoas atendidas.

Gabarito: A.

11. (UFMT - 2023) Neste ano de 2023, o Código de Ética da/o Assistente Social está comemorando 30 anos. O documento é subsídio para o trabalho de assistentes sociais por meio de princípios e diretrizes, mas também instrumento concreto na defesa de direitos e, principalmente, na luta por uma sociedade justa e livre de opressões e preconceitos. Sobre esse Código, é correto afirmar:

- A) Aprovado em 1993, foi revisado em 2013 com o objetivo de torná-lo mais adequado às mudanças sociais e políticas ocorridas desde a sua criação, incorporando novos valores éticos, como a defesa da democracia, da cidadania, da justiça e igualdade social.
- B) Reconhece a liberdade como valor ético central e das demandas políticas a ela inerentes - autonomia, emancipação e plena expansão dos indivíduos sociais.
- C) É um instrumento importante para garantir a completa autonomia e a independência da profissão em relação ao Estado.
- D) Foi elaborado em um momento histórico de transformações societárias que marcaram o processo de democratização do país e culminaram com a aprovação da Constituição Federal em vigor, conhecida como Constituição Cidadã.

Comentário:

A alternativa **B** é correta. O Código de Ética do Assistente Social, aprovado em 1993, de fato **reconhece a liberdade como um valor ético central** e ressalta a importância da autonomia, emancipação e plena expansão dos indivíduos sociais. Esses princípios são fundamentais para a prática do serviço social, que visa promover o bem-estar social, a justiça e a igualdade, além de combater as opressões e preconceitos.

As outras alternativas não são corretas:

- A) Não há registro de uma revisão em 2013 que tenha incorporado novos valores éticos ao Código.
- C) O Código de Ética não visa garantir a autonomia e independência da profissão em relação ao Estado, mas sim orientar a prática profissional dentro de princípios éticos.
- D) Embora o Código tenha sido elaborado em um contexto de democratização, ele não é diretamente relacionado ao processo que culminou com a Constituição Federal de 1988.

Gabarito: B.



12. (FUNTEF-PR - 2023) De acordo com o Código de Ética Profissional do Assistente Social constitui direito do/a assistente social manter o sigilo profissional. Considerando suas determinações, analise as afirmativas a seguir e assinale a alternativa correta.

I. O sigilo protegerá o(a) usuário(a) em tudo aquilo de que o(a) assistente social tome conhecimento, como decorrência do exercício da atividade profissional.

II. É vedado ao(à) assistente social recomendar sigilo profissional e, em trabalho multidisciplinar, só poderão ser prestadas informações dentro dos limites do estritamente necessário.

III. Em trabalho multidisciplinar poderão ser prestadas informações sigilosas, se o(s) outro(s) profissional(is) se comprometer(em) publicamente em guardar sigilo frente a uma testemunha.

IV. A quebra do sigilo só é admissível quando se tratar de situações cuja gravidade possa, desde que não envolvendo fato delituoso, trazer prejuízo aos interesses do/a usuário/a, de terceiros/as e da coletividade.

- A) Apenas a afirmativa I é correta.
- B) Apenas as afirmativas I e II são corretas.
- C) Apenas as afirmativas II e III são corretas.
- D) Apenas as afirmativas I, II e IV são corretas.
- E) Apenas as afirmativas II, III e IV são corretas.

Comentário:

Vamos analisar cada uma das afirmativas em relação ao Código de Ética Profissional do Assistente Social:

I. O sigilo protegerá o(a) usuário(a) em tudo aquilo de que o(a) assistente social tome conhecimento, como decorrência do exercício da atividade profissional. Esta afirmativa é correta. O sigilo profissional é um direito do assistente social e uma proteção ao usuário, garantindo que todas as informações obtidas no exercício da atividade profissional sejam mantidas em confidencialidade.

II. É vedado ao(à) assistente social recomendar sigilo profissional e, em trabalho multidisciplinar, só poderão ser prestadas informações dentro dos limites do estritamente necessário. Esta afirmativa contém um erro. Não é vedado ao assistente social recomendar sigilo profissional; pelo contrário, é parte de suas responsabilidades assegurar o sigilo. Em trabalho multidisciplinar, informações podem ser compartilhadas dentro dos limites do necessário, respeitando-se sempre o sigilo profissional.



III. Em trabalho multidisciplinar poderão ser prestadas informações sigilosas, se o(s) outro(s) profissional(is) se comprometer(em) publicamente em guardar sigilo frente a uma testemunha. **Esta afirmativa é incorreta.** O compromisso de guardar sigilo não depende de uma declaração pública na presença de uma testemunha. O sigilo deve ser mantido por todos os profissionais envolvidos, independentemente de tal procedimento.

IV. A quebra do sigilo só é admissível quando se tratar de situações cuja gravidade possa, desde que não envolvendo fato delituoso, trazer prejuízo aos interesses do/a usuário/a, de terceiros/as e da coletividade. **Esta afirmativa é incorreta.** A quebra do sigilo é admissível em situações de gravidade que possam trazer prejuízo aos interesses do usuário, de terceiros ou da coletividade, e isso pode incluir situações envolvendo fato delituoso.

Portanto, a alternativa A é a correta, pois apenas a afirmativa I está de acordo com as determinações do Código de Ética Profissional do Assistente Social.

Gabarito: A.

13. (Instituto Fênix - 2023) O Código de Ética Profissional do Assistente Social enfatiza diversos princípios éticos fundamentais para a prática profissional. Qual dos seguintes NÃO é um princípio destacado no Código de Ética?

- A) Compromisso com a liberdade, a justiça social e os direitos humanos.
- B) Respeito à diversidade cultural e à pluralidade de formas de expressão.
- C) Defesa intransigente dos direitos humanos e recusa do arbítrio e do autoritarismo.
- D) Priorização do lucro e da eficiência econômica nas intervenções sociais.

Comentário:

A alternativa **D** é a correta, pois o Código de Ética Profissional do Assistente Social **não destaca a priorização do lucro e da eficiência econômica nas intervenções sociais como um princípio ético.** Pelo contrário, o Código de Ética enfatiza valores como a defesa dos direitos humanos, a justiça social, o compromisso com a liberdade e o respeito à diversidade cultural. Esses valores orientam os assistentes sociais a atuar de forma a promover a equidade e a inclusão social, em oposição à busca por lucro ou eficiência econômica como objetivo principal de suas intervenções.

Gabarito: D.

14. (COTEC - 2023) De acordo com o Código de Ética dos Assistentes Sociais, de 1993, o sigilo, além de ser um direito, está entre as principais responsabilidades desses profissionais; logo, existem



algumas previsões e limitações legais que precisam ser observadas. Assinale a alternativa que expressa o que prevê o Código de Ética dos Assistentes Sociais sobre o sigilo profissional.

- A) O sigilo profissional é facultativo, podendo ser quebrado a critério do assistente social.
- B) O sigilo profissional pode ser quebrado apenas com o consentimento prévio do usuário dos serviços, pois eles têm plena autonomia de decidir o quê e quando permitir.
- C) O sigilo profissional é absoluto, não sendo permitida a sua quebra em nenhuma circunstância.
- D) O sigilo profissional é apenas uma recomendação, mas não uma obrigação, cabendo ao assistente social julgar quando a sua restrição é conveniente.
- E) O sigilo profissional só pode ser quebrado quando houver risco iminente de dano à vida ou integridade física do usuário dos serviços.

Comentário:

Vamos analisar as alternativas da questão sobre o Código de Ética dos Assistentes Sociais de 1993 e comentar os erros:

A) "O sigilo profissional é facultativo, podendo ser quebrado a critério do assistente social." Errado: O sigilo não é facultativo. Ele é um direito do assistente social e dever ético fundamental e só pode ser quebrado em situações muito específicas, como risco iminente de dano à vida ou integridade física do usuário.

B) "O sigilo profissional pode ser quebrado apenas com o consentimento prévio do usuário dos serviços, pois eles têm plena autonomia de decidir o quê e quando permitir." Errado: Existem situações em que o sigilo pode ser quebrado, mesmo sem o consentimento prévio, especialmente quando há risco iminente para a vida ou integridade física do usuário ou de terceiros.

C) "O sigilo profissional é absoluto, não sendo permitida a sua quebra em nenhuma circunstância." Errado: O sigilo não é absoluto. Como mencionado anteriormente, existem circunstâncias legais em que o sigilo pode e deve ser quebrado para proteger a vida ou integridade física do usuário ou de terceiros.

D) "O sigilo profissional é apenas uma recomendação, mas não uma obrigação, cabendo ao assistente social julgar quando a sua restrição é conveniente." Errado: O sigilo é mais do que uma recomendação; é uma obrigação ética e legal. A quebra do sigilo não é uma questão de conveniência, mas sim de necessidade, baseada em critérios éticos e legais claros.

E) "O sigilo profissional só pode ser quebrado quando houver risco iminente de dano à vida ou integridade física do usuário dos serviços." Correto: Esta é a única alternativa correta e está em conformidade com o Código de Ética dos Assistentes Sociais, que permite a quebra do sigilo em situações de risco iminente para a vida ou integridade física do usuário ou de terceiros.



Portanto, as alternativas A, B, C e D estão incorretas porque apresentam uma compreensão equivocada do princípio do sigilo no Código de Ética dos Assistentes Sociais, enquanto a alternativa E está correta ao reconhecer as condições legais e éticas para a quebra do sigilo profissional.

Gabarito: E.

15. (OBJETIVA - 2023) Nos termos do Código de Ética do/a Assistente Social, considerando-se as penalidades nele previstas, assinalar a alternativa que preenche a lacuna abaixo CORRETAMENTE: Serão _____ dos quadros dos CRESS aqueles/as que fizerem falsa prova dos requisitos exigidos nos Conselhos.

- A) eliminados/as
- B) suspensos/as
- C) cassados/as
- D) afastados/as

Comentário:

A alternativa correta é a **A) “eliminados/as”**. No contexto do Código de Ética do/a Assistente Social, fazer falsa prova dos requisitos exigidos pelos Conselhos Regionais de Serviço Social (CRESS) é uma infração grave que pode levar à eliminação dos quadros dos CRESS.

As demais opções apresentam penalidades que também existem no âmbito da ética profissional, mas não são aplicáveis especificamente para o caso de falsa prova dos requisitos exigidos:

B) “suspensos/as” refere-se a uma penalidade temporária, que impede o exercício profissional por um período determinado.

C) “cassados/as” indica a perda definitiva do direito ao exercício profissional, mas é aplicada em contextos diferentes da falsa prova.

D) “afastados/as” pode ser interpretado como uma suspensão ou um afastamento temporário, que não corresponde à gravidade de apresentar falsa prova dos requisitos.

Portanto, a eliminação dos quadros dos CRESS é a medida adequada para casos de comprovação de falsidade nos requisitos exigidos, refletindo a seriedade com que o Código de Ética trata a integridade e a veracidade das informações prestadas pelos profissionais da área.

Gabarito: A.



16. (IF-ES - 2023) Conforme o Código de Ética Profissional (CFESS, 2012), em relação aos princípios éticos na atuação do assistente social na Educação, assinale a alternativa INCORRETA:

- A) Podem ser apropriados e analisados de forma isolada; e podem, ainda, ser desconectados da direção histórica e ontológica que os fundamentam.
- B) A garantia do pluralismo, através do respeito às correntes profissionais democráticas existentes e suas expressões teóricas, e compromisso com o constante aprimoramento intelectual.
- C) A ampliação e a consolidação da cidadania, considerada tarefa primordial de toda sociedade, com vistas à garantia dos direitos civis, sociais e políticos das classes trabalhadoras.
- D) A emancipação humana.
- E) A articulação com os movimentos de outras categorias profissionais que partilhem dos princípios deste Código e com a luta geral dos trabalhadores.

Comentário:

A alternativa **INCORRETA** é a **A**, pois os princípios éticos não podem ser apropriados e analisados de forma isolada, nem desconectados da direção histórica e ontológica que os fundamentam. Eles são parte de um conjunto de valores e diretrizes que orientam a prática profissional do assistente social, devendo ser compreendidos dentro de um contexto mais amplo que considera as dimensões históricas, sociais e políticas da atuação profissional.

Gabarito: A.

17. (IDHTEC - 2023) Nas Relações com Assistentes Sociais e outros/as Profissionais, são deveres do/a assistente social, segundo a normativa estabelecida no código de ética, exceto:

- A) Denunciar falhas nos regulamentos, normas e programas da instituição em que trabalha, quando os mesmos estiverem ferindo os princípios e diretrizes do Código de Ética, mobilizando, inclusive, o Conselho Regional, caso se faça necessário.
- B) Incentivar, sempre que possível, a prática profissional interdisciplinar.
- C) Repassar ao seu substituto as informações necessárias à continuidade do trabalho.
- D) Ao realizar crítica pública a colega e outros/ as profissionais, fazê-lo sempre de maneira objetiva, construtiva e comprovável, assumindo sua inteira responsabilidade.
- E) Mobilizar sua autoridade funcional, ao ocupar uma chefia, para a liberação de carga horária de subordinado/a, para fim de estudos e pesquisas que visem o aprimoramento profissional, bem como de representação ou delegação de entidade de organização da categoria e outras, dando igual oportunidade a todos/as.



Comentário:

A alternativa **A)** é a correta, pois **não é um dever do assistente social denunciar falhas nos regulamentos, normas e programas da instituição em que trabalha, se estes não estiverem ferindo os princípios e diretrizes do Código de Ética.** O Código de Ética dos Assistentes Sociais estabelece que é dever do profissional denunciar tais falhas apenas quando estas violam o Código de Ética.

As demais alternativas estão de acordo com os deveres estabelecidos pelo Código de Ética:

B) Incentivar a prática profissional interdisciplinar é um dever, pois promove a troca de conhecimentos e a colaboração entre diferentes áreas.

C) Repassar informações necessárias à continuidade do trabalho ao substituto é um dever, garantindo a não interrupção dos serviços prestados.

D) Realizar críticas públicas de maneira objetiva, construtiva e comprovável, assumindo responsabilidade, está alinhado com os princípios éticos da profissão.

E) Mobilizar autoridade funcional para a liberação de carga horária para estudos, pesquisas e representação da categoria é um dever, pois contribui para o desenvolvimento profissional e a representatividade da categoria.

Portanto, a alternativa A) é a exceção, pois sugere uma ação que não é um dever inerente ao assistente social, a menos que haja uma violação do Código de Ética envolvida.

Gabarito: A.

18. (IBFC - 2023) O Código de Ética do Assistente Social nos indica no artigo 4º. as vedações colocadas ao Assistente Social. Com base em tal documento, analise as afirmativas abaixo:

I. Contribuir para a criação de mecanismos que venham desburocratizar a relação com os/as usuários/as, no sentido de agilizar e melhorar os serviços prestados.

II. Esclarecer aos/às usuários/as, ao iniciar o trabalho, sobre os objetivos e a amplitude de sua atuação profissional.

III. Permitir ou exercer a supervisão de aluno/a de Serviço Social em Instituições Públicas ou Privadas que não tenham em seu quadro assistente social que realize acompanhamento direto ao/à aluno/a estagiário/a.

IV. Devolver as informações colhidas nos estudos e pesquisas aos/às usuários/as, no sentido de que estes possam usá-los para o fortalecimento dos seus interesses.

V. Substituir profissional que tenha sido exonerado/a por defender os princípios da ética profissional, enquanto perdurar o motivo da exoneração, demissão ou transferência.



Estão corretas as afirmativas:

- A) I e II
- B) III e V
- C) I e V
- D) II e IV
- E) I e IV

Comentário:

As afirmativas **III** e **V** estão corretas e são as **vedações** colocadas ao Assistente Social segundo o artigo 4º do Código de Ética:

III: É vedado ao assistente social permitir ou exercer a supervisão de aluno/a de Serviço Social em instituições que não possuam um assistente social para acompanhamento direto, garantindo assim a qualidade e a supervisão adequada da formação prática do/a estudante.

V: É vedado ao assistente social substituir outro profissional que tenha sido exonerado/a por defender os princípios éticos da profissão, enquanto perdurar o motivo da exoneração, demissão ou transferência. Isso resguarda a integridade do profissional e a luta pelos princípios éticos da profissão.

As demais afirmativas **I, II e IV não são vedações**, mas sim **deveres** do/a assistente social nas suas relações com os/as usuários/as, como contribuir para a desburocratização, esclarecer os objetivos da atuação profissional e devolver informações de estudos e pesquisas aos usuários.

Gabarito: B.

19. (IBFC - 2023) O Código de Ética do/a Assistente Social destaca em seu artigo 1º: “[...]zelar pela observância dos princípios e diretrizes deste Código, fiscalizando as ações dos Conselhos Regionais e a prática exercida pelos profissionais, instituições e organizações na área do Serviço Social;” (CFESS, 1993). Assinale a alternativa correta.

- A) Direitos e deveres do Assistente Social habilitado
- B) Competência do Sistema sociojurídico
- C) Competência do Conselho Federal de Serviço Social
- D) Competência do Conselho Estadual de Serviço Social
- E) Competência da Associação Brasileira de Ensino e Pesquisa do Serviço Social



Comentário:

A alternativa correta é a **C) “Competência do Conselho Federal de Serviço Social”**.

O artigo 1º do Código de Ética do/a Assistente Social estabelece que é competência do **Conselho Federal de Serviço Social (CFESS)** zelar pela observância dos princípios e diretrizes do Código de Ética, fiscalizando as ações dos Conselhos Regionais e a prática exercida pelos profissionais, instituições e organizações na área do Serviço Social.

Isso significa que o CFESS tem a responsabilidade de garantir que os padrões éticos sejam mantidos em toda a profissão, incluindo a conduta dos assistentes sociais e o funcionamento das entidades que atuam nesse campo. A fiscalização e a manutenção dos princípios éticos são fundamentais para a integridade e a credibilidade da profissão de assistente social.

Gabarito: C.

20. (IBFC - 2023) O Código de Ética do Assistente Social nos apresenta informações sobre o sigilo profissional. Considerando o referido em tal legislação, assinale a alternativa correta.

- A) Em trabalho multidisciplinar não poderão ser prestadas informações nem dentro dos limites do estritamente necessário
- B) O sigilo protegerá o/a Assistente Social em tudo aquilo de que o/a assistente social tome conhecimento, como decorrência do exercício da atividade profissional
- C) Constitui dever do/a assistente social manter o sigilo profissional
- D) É vedado ao/à assistente social revelar sigilo profissional

Comentário:

A alternativa correta, conforme o Código de Ética do Assistente Social, é a **D) “É vedado ao/à assistente social revelar sigilo profissional”**. O sigilo profissional é uma obrigação ética e legal que visa proteger a confidencialidade das informações obtidas no exercício da profissão. O assistente social deve manter o sigilo sobre as informações confidenciais, exceto em situações específicas previstas por lei, onde a quebra do sigilo pode ser justificada para proteger a vida ou integridade física do usuário ou de terceiros.

As outras alternativas apresentam interpretações incorretas do sigilo profissional:

- A) Em trabalho multidisciplinar, as informações podem ser compartilhadas dentro dos limites do estritamente necessário para o desenvolvimento do trabalho em equipe, sempre respeitando o sigilo profissional.



- B) O sigilo não é uma proteção para o assistente social, mas sim para as informações confidenciais dos usuários.
- C) Manter o sigilo profissional constitui um direito e não dever do/a assistente social.

Gabarito: D.

21. (FUNDATEC - 2023) Considerando os princípios fundamentais do Código de Ética do(a) Assistente Social de 1993, vê-se que o Projeto Ético-Político Profissional é explícito quanto aos seus compromissos, tendo, em seu núcleo, como valor ético central, o reconhecimento do(a):

- A) Empenho na eliminação de todas as formas de preconceito.
- B) Liberdade.
- C) Articulação com os movimentos de outras categorias profissionais.
- D) Equidade.
- E) Defesa dos direitos humanos.

Comentário:

O Código de Ética do Assistente Social de 1993 estabelece a **liberdade** como o valor ético central do projeto ético-político profissional. Este princípio é refletido no **reconhecimento da liberdade e nas demandas políticas inerentes a ela, como autonomia, emancipação e plena expansão dos indivíduos sociais**. O Código de Ética enfatiza a importância da liberdade como um pilar fundamental para a construção de uma sociedade justa, democrática e igualitária.

As outras opções, embora importantes e também presentes no Código de Ética, não são citadas como o valor ético central:

- A) O empenho na eliminação de todas as formas de preconceito é um compromisso ético dos assistentes sociais, mas não é o valor central.
- C) A articulação com movimentos de outras categorias profissionais é parte da prática do assistente social, mas não é o valor ético central.
- D) A equidade é um objetivo a ser alcançado através da prática profissional, mas não é o valor ético central.
- E) A defesa dos direitos humanos é um princípio fundamental, mas a liberdade é destacada como o valor central.

Portanto, a liberdade é reconhecida como o valor ético central no Código de Ética do Assistente Social de 1993, orientando a prática profissional em direção à autonomia, emancipação e expansão dos indivíduos na sociedade



Gabarito: B.

22. (SELECON - 2023) Marluce é assistente social e coordena uma equipe composta por cinco profissionais de serviço social. Dentre elas, está Alice que, no momento, realiza um curso de aprimoramento e está desenvolvendo uma pesquisa de campo. Entendendo a dificuldade de Alice em conciliar o horário de trabalho e a pesquisa de campo, Marluce a liberou um dia por semana para a dedicação à pesquisa. De acordo com o Código de Ética do/ da Assistente Social (1993), a postura de Marluce está pautada em um:

- A) dever seu como chefe
- B) direito de todo assistente social
- C) ato de insubordinação institucional
- D) posicionamento de solidariedade profissional

Comentário:

A atitude de Marluce está alinhada com o artigo 10, inciso c, do Código de Ética do Assistente Social de 1993.

Art. 10 São deveres do/a assistente social:

c- mobilizar sua autoridade funcional, ao ocupar uma chefia, para a liberação de carga horária de subordinado/a, para fim de estudos e pesquisas que visem o aprimoramento profissional, bem como de representação ou delegação de entidade de organização da categoria e outras, dando igual oportunidade a todos/as;

Ao liberar Alice um dia por semana para se dedicar à pesquisa, Marluce está demonstrando solidariedade e apoio ao desenvolvimento profissional de sua colega, o que é considerado um dever ético do assistente social enquanto coordenador de equipe.

Portanto, a alternativa A) **“dever seu como chefe”** é a correta, pois reflete a responsabilidade de Marluce em promover as condições para que os membros de sua equipe possam realizar suas atividades profissionais e acadêmicas de maneira ética e eficaz.

Gabarito: A.

23. (SELECON - 2023) O Código de Ética Profissional dos Assistentes Sociais, de 1986, foi de suma importância, todavia, ainda estava aquém dos avanços teórico-metodológicos e políticos da



profissão. Assim, a revisão que se sucedeu com o Código, em 1993, tem como categoria fundante:

- A) a política
- B) o trabalho
- C) a questão social
- D) a relação social

Comentário:

A revisão do Código de Ética Profissional dos Assistentes Sociais em 1993 foi um marco significativo para a profissão, refletindo os avanços teórico-metodológicos e políticos da época.

A categoria fundante do novo Código é o **trabalho**. O trabalho é entendido como uma categoria central na análise social e na prática do Serviço Social, pois é através dele que se expressam as relações sociais, a produção da vida material e as questões sociais. O Código de 1993 incorporou essa perspectiva, reconhecendo a importância do trabalho não apenas como meio de subsistência, mas como um elemento fundamental na construção da identidade, da cidadania e da participação social dos indivíduos.

Portanto, a alternativa B está correta ao identificar o trabalho como a categoria fundante do Código de Ética de 1993, destacando o compromisso da profissão com a valorização do trabalho humano e a luta contra todas as formas de exploração e alienação.

Gabarito: B.

24. (SELECON - 2023) Alguns alunos da escola H decidiram reativar o grêmio estudantil que, há alguns anos, não funcionava. Para isso, solicitaram apoio à assistente social da escola, sra. Débora, para que promovessem um amplo debate acerca do significado e dos objetivos de um grêmio para, então, estarem aptos a formarem as chapas para a eleição dos membros diretores. Em consonância com o Código de Ética do/da Assistente social, ao atuar na direção da ampliação da cidadania e da democracia de um movimento social, Débora está respeitando um:

- A) dever
- B) direito
- C) princípio
- D) fundamento



Comentário:

A atuação da assistente social Débora, ao apoiar os alunos na reativação do grêmio estudantil e promover um debate sobre seu significado e objetivos, está em consonância com os **princípios** fundamentais do Código de Ética do Assistente Social. Este apoio reflete o **compromisso com a defesa intransigente dos direitos humanos e a luta pela ampliação e consolidação da cidadania**, bem como a defesa dos direitos civis, sociais e políticos dos trabalhadores.

No entanto, o gabarito fornecido pela Banca indica "**B) direito**" como a resposta correta, o que também estaria correto, considerando a relação dos assistentes sociais com as Entidades da Categoria e demais organizações da Sociedade Civil. Conforme art. 12 do Código de Ética, constitui um direito do assistente social **apoiar e/ou participar dos movimentos sociais e organizações populares vinculados à luta pela consolidação e ampliação da democracia e dos direitos de cidadania**.

Portanto, nessa questão duas alternativas seriam possíveis: "**B) direito**" e "**C) princípios**", pois a promoção da cidadania e da democracia não é apenas um direito, mas um princípio ético que orienta a atuação do assistente social no fortalecimento das organizações populares e dos movimentos sociais.

Gabarito: B.

25. (VUNESP - 2023) Em se tratando da ética profissional, compete ao assistente social refletir sobre os valores que sustentam sua intervenção, o significado desses valores para si, bem como os efeitos em suas ações e as consequências que podem produzir. Fruto da construção do coletivo da categoria, o Código de Ética do Assistente Social tem explicitado um conjunto de princípios fundamentais que direcionam o exercício profissional. Constitui-se um desses princípios o posicionamento em favor da equidade e justiça social, que assegure universalidade de acesso aos bens e serviços relativos aos programas e políticas sociais, bem como sua

- A. formulação ideal.
- B. gestão democrática.
- C. atenção genérica.
- D. expansão segmentada.
- E. prestação compensatória.

Comentário:

O Código de Ética do Assistente Social é um documento que expressa os princípios e diretrizes norteadores da prática profissional do serviço social, reconhecendo a liberdade como valor ético



central e as demandas políticas a ela inerentes. O código de ética foi resultado de um amplo processo de trabalho conjunto da categoria e traz a marca da conjuntura atual da sociedade brasileira.

Um dos princípios fundamentais do Código de Ética do Assistente Social é o **posicionamento em favor da equidade e justiça social, que assegure universalidade de acesso aos bens e serviços relativos aos programas e políticas sociais, bem como sua gestão democrática**. Isso significa que o assistente social deve refletir sobre os valores que sustentam sua intervenção, o significado desses valores para si, bem como os efeitos em suas ações e as consequências que podem produzir. O assistente social deve trabalhar para garantir que todos tenham acesso igualitário aos programas e políticas sociais e que esses programas e políticas sejam gerenciados de forma democrática.

Gabarito: letra B.

26. (VUNESP - 2023) O exercício da ética, no âmbito da atuação do assistente social, parte do princípio de que todos os seres humanos têm uma dimensão ética que implica o respeito, a tolerância e a aceitação do ser humano. É um processo que exige conhecimento e reflexão, entendido como confrontação potencializadora e prospectiva, que respeita o compromisso na construção e defesa de uma biografia individual e coletiva. Nessa perspectiva, o Código de Ética do Assistente Social destaca a garantia do pluralismo, através do respeito às correntes profissionais democráticas existentes e suas expressões teóricas e do compromisso com o constante aprimoramento

- A. moral.
- B. subjetivo.
- C. hegemônico.
- D. intelectual.
- E. pragmático.

Comentário:

O exercício da ética, no âmbito da atuação do assistente social, parte do princípio de que todos os seres humanos têm uma dimensão ética que implica o respeito, a tolerância e a aceitação do ser humano. Nessa perspectiva, o Código de Ética do Assistente Social destaca como um de seus princípios **a garantia do pluralismo, através do respeito às correntes profissionais democráticas existentes e suas expressões teóricas e do compromisso com o constante aprimoramento intelectual**.

Esse princípio pressupõe a compreensão de que o diálogo democrático e a equivalência entre os diversos campos teórico-metodológicos são necessários para o fortalecimento do projeto ético-político do serviço social.



O princípio da garantia do pluralismo no serviço social também implica o reconhecimento de que nem todas as posições teóricas e político-profissionais se equivalem e que o direito à expressão teórica e política garante as condições de debate e de crítica no âmbito da profissão. Além disso, esse princípio exige uma postura não-neutralidade e de compromisso com os interesses da classe trabalhadora e dos segmentos sociais mais vulneráveis, bem como um constante aprimoramento intelectual, que possibilite uma intervenção profissional mais qualificada.

Gabarito: letra D.

27. (VUNESP - 2022) A dimensão ética da profissão configura-se como um processo que envolve uma necessidade social e histórica. É nessa direção que se encontra a natureza da ética profissional, cuja materialização perpassa pelo Código de Ética Profissional (1993) e no Projeto ético-político que direciona os/as assistentes sociais. Conforme o Código de Ética profissional do Assistente Social em vigência, no seu artigo 4º, alínea “f”, é vedado ao/a profissional:

- A. abster-se, no exercício da Profissão, de práticas que caracterizem a censura, o cerceamento da liberdade, o policiamento dos comportamentos, denunciando sua ocorrência aos órgãos competentes.
- B. aprimoramento profissional de forma contínua, colocando-o a serviço dos princípios deste Código.
- C. desagravo público por ofensa que atinja a sua honra profissional.
- D. assumir responsabilidade por atividade para as quais não esteja capacitado/a pessoal e tecnicamente.
- E. ampla autonomia no exercício da Profissão, não sendo obrigado a prestar serviços profissionais incompatíveis com as suas atribuições, cargos ou funções.

Comentário:

Conforme o Código de Ética profissional do Assistente Social, no seu artigo 4º, é vedado ao/a profissional:

- a- transgredir qualquer preceito deste Código, bem como da Lei de Regulamentação da Profissão;
- b- praticar e ser conivente com condutas antiéticas, crimes ou contravenções penais na prestação de serviços profissionais, com base nos princípios deste Código, mesmo que estes sejam praticados por outros/as profissionais;
- c- acatar determinação institucional que fira os princípios e diretrizes deste Código;
- d- compactuar com o exercício ilegal da Profissão, inclusive nos casos de estagiários/as que exerçam atribuições específicas, em substituição aos/às profissionais;



- e- permitir ou exercer a supervisão de aluno/a de Serviço Social em Instituições Públicas ou Privadas que não tenham em seu quadro assistente social que realize acompanhamento direto ao/à aluno/a estagiário/a;
- f- **assumir responsabilidade por atividade para as quais não esteja capacitado/a pessoal e tecnicamente;**
- g- substituir profissional que tenha sido exonerado/a por defender os princípios da ética profissional, enquanto perdurar o motivo da exoneração, demissão ou transferência;
- h- pleitear para si ou para outrem emprego, cargo ou função que estejam sendo exercidos por colega;
- i- adulterar resultados e fazer declarações falaciosas sobre situações ou estudos de que tome conhecimento;
- j- assinar ou publicar em seu nome ou de outrem trabalhos de terceiros, mesmo que executados sob sua orientação.

Gabarito: letra D.

28. (FCC – 2022) De acordo com o Código de Ética Profissional do/da Assistente Social, estabelecido pela Resolução no 273/1993, são alguns princípios da profissão:

- (A) Livre exercício das atividades inerentes à profissão; participação na elaboração e gerenciamento das políticas sociais; inviolabilidade do local de trabalho e respectivos arquivos e documentação.
- (B) Pronunciamento em matéria de sua especialidade; ampla autonomia no exercício da profissão; liberdade na realização de estudos e pesquisas.
- (C) Ampliação e consolidação da cidadania; defesa do aprofundamento da democracia; posicionamento em favor da equidade e justiça social.
- (D) Desempenhar suas atividades profissionais com eficiência e responsabilidade; utilizar o número de registro no Conselho Regional no exercício da Profissão; participar de programas de socorro à população em situação de calamidade pública.
- (E) Incentivar, sempre que possível, a prática profissional interdisciplinar; respeitar as normas e princípios éticos das outras profissões; ao realizar crítica pública a colega e outros/as profissionais, fazê-lo sempre de maneira objetiva, construtiva e comprovável.

Comentário:

A questão trouxe nas alternativas um emaranhado de princípios, deveres e direitos dispostos no Código de Ética Profissional, porém, **somente a alternativa C refere-se aos princípios.**

Vejamos as demais alternativas:



(A) Livre exercício das atividades inerentes à profissão; participação na elaboração e gerenciamento das políticas sociais; inviolabilidade do local de trabalho e respectivos arquivos e documentação. **São direitos do assistente social.**

(B) Pronunciamento em matéria de sua especialidade; ampla autonomia no exercício da profissão; liberdade na realização de estudos e pesquisas. **São direitos do assistente social.**

(D) Desempenhar suas atividades profissionais com eficiência e responsabilidade; utilizar o número de registro no Conselho Regional no exercício da Profissão; participar de programas de socorro à população em situação de calamidade pública. **São deveres do assistente social.**

(E) Incentivar, sempre que possível, a prática profissional interdisciplinar; respeitar as normas e princípios éticos das outras profissões; ao realizar crítica pública a colega e outros/as profissionais, fazê-lo sempre de maneira objetiva, construtiva e comprovável. **São deveres do assistente social.**

Gabarito: letra C.

29. (FCC – 2022 - adaptada) Em referência a relação profissional da/do assistente social com as instituições empregadoras, no Art. 7o do Código de Ética está disposto os direitos do/a assistente social; no Art. 8o os deveres do/a assistente social; e no Art. 9o o que lhe é vedado. Considere as ações abaixo, indicando 1 para os direitos; 2 para os deveres; e 3 para o que é vedado aos profissionais de Serviço Social.

() Programar, administrar, executar e repassar os serviços sociais assegurados institucionalmente.

() Emprestar seu nome e registro profissional a firmas, organizações ou empresas para simulação do exercício efetivo do Serviço Social.

() Denunciar falhas nos regulamentos, normas e programas da instituição em que trabalha, quando os mesmos estiverem ferindo os princípios e diretrizes deste Código.

() Ter acesso a informações institucionais que se relacionem aos programas e políticas sociais e sejam necessárias ao pleno exercício das atribuições profissionais.

As ações são correta e respectivamente classificadas com

(A) 2 3 2 1

(B) 3 1 1 2

(C) 1 2 3 1

(D) 2 3 2 2

(E) 1 3 2 2



Comentário:

Vamos analisar os itens:

(2) Programar, administrar, executar e repassar os serviços sociais assegurados institucionalmente. **É um dever do assistente social, nas relações com as instituições empregadoras (art. 8º).**

(3) Emprestar seu nome e registro profissional a firmas, organizações ou empresas para simulação do exercício efetivo do Serviço Social. **É vedado ao assistente social (art. 9º).**

(2) Denunciar falhas nos regulamentos, normas e programas da instituição em que trabalha, quando os mesmos estiverem ferindo os princípios e diretrizes deste Código. **É um dever do assistente social, nas relações com as instituições empregadoras (art. 8º).**

(1) Ter acesso a informações institucionais que se relacionem aos programas e políticas sociais e sejam necessárias ao pleno exercício das atribuições profissionais. **É um direito do assistente social (art. 7º).**

Gabarito: letra A.

30. (FCC – 2022) A Resolução 273/1993 do CFESS instituiu o atual Código de Ética Profissional da/do Assistente Social, reafirmando os valores fundantes do Código de Ética de 1986, a liberdade e a justiça social. Assim, ao enfrentamento das contradições postas à profissão, cabe pensar

- (A) que na prática profissional a teoria é outra.
- (B) que a teoria se sobrepõe à prática.
- (C) a ética como pressuposto teórico-político.
- (D) que o projeto ético-político é uma mediação para a teoria.
- (E) que a singularidade e a universalidade são pressupostos éticos.

Comentário:

A revisão do texto de 1986 processou-se em **dois níveis**. Reafirmando os seus **valores fundantes - a liberdade e a justiça social** -, articulou-os a partir da exigência democrática: **a democracia é tomada como valor ético-político central**, na medida em que é o único padrão de organização político-social capaz de assegurar a explicitação dos valores essenciais da liberdade e da equidade. É ela, ademais, que favorece a ultrapassagem das limitações reais que a ordem burguesa impõe ao desenvolvimento pleno da cidadania, dos direitos e garantias individuais e sociais e das tendências à autonomia e à autogestão social. Em segundo lugar, cuidou-se de precisar a **normatização do exercício profissional** de modo a permitir que aqueles valores sejam retraduzidos no relacionamento entre assistentes



sociais, instituições/organizações e população, preservando-se os direitos e deveres profissionais, a qualidade dos serviços e a responsabilidade diante do/a usuário/a.

A revisão a que se procedeu, compatível com o espírito do texto de 1986, partiu da compreensão de que a **ética deve ter como suporte uma ontologia do ser social**: os valores são determinações da prática social, resultantes da atividade criadora tipificada no processo de trabalho. É mediante o processo de trabalho que o ser social se constitui, se instaura como distinto do ser natural, dispondo de capacidade teleológica, projetiva, consciente; é por esta socialização que ele se põe como ser capaz de liberdade. Esta concepção já contém, em si mesma, uma projeção de sociedade - aquela em que se propicie aos/às trabalhadores/as um pleno desenvolvimento para a invenção e vivência de novos valores, o que, evidentemente, supõe a erradicação de todos os processos de exploração, opressão e alienação. É ao projeto social aí implicado que se conecta o projeto profissional do Serviço Social - e cabe pensar a **ética como pressuposto teórico-político** que remete ao enfrentamento das contradições postas à profissão, a partir de uma visão crítica, e fundamentada teoricamente, das derivações ético-políticas do agir profissional. (Resolução CFESS nº 273/93, p. 21-22)

Gabarito: letra C.

31. (FCC – 2022 - adaptada) O Fórum Municipal dos Usuários da Assistência Social municipal irá realizar uma atividade em defesa da Política Pública de Assistência Social e o assistente social foi convidado a participar da referida ação. Diante do Código de Ética Profissional, sua postura deverá ser

(A) informar aos usuários que esse tipo de atividade não é compatível com o papel de um Fórum de Usuários, pois este deve se ater à promoção de atividades de interação e integração entre usuários, trabalhadores e comunidade, para que os vínculos possam ser fortalecidos.

(B) de agradecer o convite, mas informar que não poderá estar presente, porque, na legislação trabalhista e de seu código de ética, não há reconhecimento da participação do profissional em atividades de defesa dos direitos humanos e sociais que extrapolam o âmbito institucional.

(C) de incentivo à atividade e confirmação de sua presença, informando seu posicionamento em favor da equidade e justiça social, que assegure universalidade de acesso aos bens e serviços relativos aos programas e políticas sociais, assim como sua gestão democrática.

(D) de agradecimento ao convite, mas informando que não poderá participar da atividade porque a defesa e luta pela qualidade dos serviços prestados à população é uma responsabilidade, sobretudo, dos próprios usuários, cabendo ao profissional ater-se ao compromisso de uma adequada e correta prestação de serviços, a partir dos recursos que a ele são disponibilizados.

(E) de incentivar essa proposta do Fórum e confirmar sua participação, mas informar que não poderá se posicionar em favor da ampliação e consolidação da cidadania por meio dos direitos sociais, pois tal prática é de responsabilidade dos órgãos de representação dos trabalhadores, isto é, Sindicatos, Fóruns e Conselhos de Categorias Profissionais.



Comentário:

De acordo com um dos princípios fundamentais do Código de Ética Profissional, a **postura do profissional na situação hipotética deverá ser de incentivo à atividade e confirmação de sua presença, confirmando seu posicionamento em favor da equidade e justiça social, que assegure universalidade de acesso aos bens e serviços relativos aos programas e políticas sociais, bem como sua gestão democrática (princípio V).**

Gabarito: letra C.

32. (FGV – 2022) No Código de Ética Profissional de 1993, a democracia é um dos princípios fundamentais, entendida como único padrão de organização política capaz de assegurar

- (A) ética e direitos humanos.
- (B) igualdade e distributividade.
- (C) liberdade e equidade.
- (D) autonomia e emancipação.
- (E) universalidade e empoderamento.

Comentário:

No Código de Ética Profissional de 1993, a democracia é tomada como valor ético-político central, na medida em que é o único padrão de organização político-social capaz de assegurar a explicitação dos valores essenciais da liberdade e da equidade. É ela, ademais, que favorece a ultrapassagem das limitações reais que a ordem burguesa impõe ao desenvolvimento pleno da cidadania, dos direitos e garantias individuais e sociais e das tendências à autonomia e à autogestão social.

Gabarito: letra C.

33. (FGV – 2022) O Código de Ética Profissional de 1993 estrutura-se sobre um suporte teórico que fundamente a concepção e os valores ético-políticos de suas prescrições. Esse suporte assenta-se

- (A) no estruturalismo.
- (B) na hermenêutica.
- (C) no pragmatismo.



(D) na socialdemocracia.

(E) no marxismo

Comentário:

O Projeto Ético-Político Profissional (PEP) do assistente social, que tem uma direção social de orientação marxista. Esse amadurecimento da profissão ocorreu a partir do anos 80 é fortalecido com a contribuição da pesquisa na área de Serviço Social, com as produções de conhecimento na pós-graduação e, também com os documentos da Lei da Regulamentação da Profissão (BRASIL, 1993), do Código de Ética Profissional (CFESS, 1993) e das Diretrizes da ABEPSS (1996).

Gabarito: letra E.

34. (FGV – 2022) O Art. 2º, inciso h, do Código de Ética Profissional do Assistente Social "assegura ampla autonomia no exercício da profissão, não sendo o profissional obrigado a prestar serviços incompatíveis com as suas atribuições, cargos ou funções". Caso seja convocado a colaborar no atendimento a vítimas de enchentes e deslizamentos, o assistente social deve:

(A) atender à convocação, uma vez que tal ato constitui dever do assistente social;

(B) atender à convocação, desde que publicada nominalmente em Diário Oficial;

(C) recusar a convocação, uma vez que a secretaria de governo responsável dispõe de profissionais habilitados para tal;

(D) recusar a convocação, uma vez que é vedado ao assistente social assumir responsabilidade por atividade para as quais não esteja capacitado;

(E) atender à convocação por dever humanitário, uma vez que essa é a essência do Serviço Social.

Comentário:

O Código de Ética Profissional de 1993, no que se refere aos direitos e responsabilidades gerais do assistente social, dispõe que é um dever do profissional participar de programas de socorro à população em situação de calamidade pública, no atendimento e defesa de seus interesses e necessidades.

Gabarito: letra A.

35. (FGV – 2022) O assistente social atua em variados espaços ocupacionais, interagindo com diferentes profissionais e compartilhando saberes de outras áreas de conhecimento. Essa realidade, a depender do grau de organização ou institucionalização, pode vir a constituir



trabalho interdisciplinar. O Código de Ética Profissional de Serviço Social trata nos seguintes termos a relação do assistente social com outros profissionais:

- (A) veda a elaboração de pareceres conjuntos;
- (B) define como dever do assistente social incentivar, sempre que possível, a prática profissional interdisciplinar;
- (C) estimula o trabalho interdisciplinar como forma de agilizar o atendimento ao usuário;
- (D) concebe o trabalho multidisciplinar como salto de qualidade na produção de novas práticas;
- (E) define como direito do assistente social incentivar, sempre que possível, a prática profissional interdisciplinar.

Comentário:

O Código de Ética Profissional de Serviço Social dispõe, na relação do assistente social com outros profissionais (art. 10), que é um dever do profissional incentivar, sempre que possível, a prática profissional interdisciplinar.

Gabarito: letra B.

36. (AOCF - 2021) Sobre o Código de Ética do Assistente Social, assinale a alternativa correta.

- A. O Código não pode prever todas as situações da área da saúde, contudo deve ser avaliado de acordo com a chefia da instituição.
- B. É resguardado ao profissional de Serviço Social o papel de realizar o regramento institucional e manter a ordem, evitando tensões e conflitos.
- C. O sigilo profissional descreve o que é confiado ao profissional pelo usuário.
- D. É direito do profissional exercer sua autoridade de maneira a limitar e direcionar o usuário a participar de ações de interesse público.
- E. É vedado ao Assistente Social acatar determinação institucional que fira os princípios e as diretrizes do Código de Ética profissional.

Comentário:

Uma das **vedações** aos assistentes sociais contidas no Código de Ética é **acatar determinação institucional que fira os princípios e as diretrizes** do Código de Ética profissional. Ou seja, se a



instituição determinar algo que fira os princípios e diretrizes do Código de Ética, o profissional não deve acatar essa determinação.

Gabarito: letra E.

37. (OMNI - 2021) O Código de Ética do Profissional Assistente Social regulamenta, entre outros, o sigilo profissional, sobre isso, assinale a alternativa CORRETA:

- A. O sigilo profissional deve ser guardado em relação as informações que o Assistente Social tenha conhecimento nas ações que executa profissionalmente.
- B. Em uma relação psicossocial todas as informações acerca dos usuários devem ser compartilhadas.
- C. Não há proibição da revelação de sigilo pelo profissional Assistente Social.
- D. Revelar sigilo não é permitido em nenhuma condição.

Comentário:

De acordo com o Código de Ética, é vedado ao assistente social revelar sigilo profissional, sendo admissível somente quando se tratarem de situações cuja gravidade possa, envolvendo ou não fato delituoso, trazer prejuízo aos interesses do/a usuário/a, de terceiros/as e da coletividade.

O sigilo protegerá o/a usuário/a em tudo aquilo de que o/a assistente social tome conhecimento, como decorrência do exercício da atividade profissional.

Gabarito: letra A.

38. (QUADRIX - 2021) O atual Código de Ética do Assistente Social foi instituído em 1993, a partir da necessidade de se estabelecer, no âmbito da categoria profissional, novos valores éticos, fundamentados em uma definição mais abrangente de compromisso com os usuários. Conforme o Código de Ética de 1993, assinale a alternativa incorreta.

- A. A violação do sigilo profissional é permitida em determinadas situações.
- B. É proibido ao assistente social substituir profissional que tenha sido exonerado, demitido ou transferido por defender os princípios da ética profissional, enquanto ainda existirem os motivos da exoneração, da demissão ou da transferência.
- C. O assistente social tem como dever denunciar aos órgãos competentes toda forma de censura, cerceamento da liberdade ou policiamento de comportamentos, salvo se sofrer algum tipo de ameaça.



- D. Quando ocupante de cargo de chefia, o assistente social tem o dever de liberar subordinados que desejem participar de estudos e pesquisas, com o objetivo de aprimorar-se profissionalmente.
- E. Caso receba a pena de suspensão, o profissional terá o exercício interditado, em todos os estados brasileiros, por, no máximo, dois anos.

Comentário:

A questão pede a alternativa incorreta. Vejamos:

- A. Correto.** A violação do sigilo profissional é permitida quando se tratarem de situações cuja gravidade possa, envolvendo ou não fato delituoso, trazer prejuízo aos interesses do/a usuário/a, de terceiros/as e da coletividade.
- B. Correto.** É uma vedação contida no art. 4º do Código de Ética.
- C. Errado.** O assistente social tem como dever denunciar aos órgãos competentes toda forma de censura, cerceamento da liberdade ou policiamento de comportamentos. A expressão "salvo se sofrer algum tipo de ameaça" deixa a alternativa incorreta.
- D. Correto.** São deveres do assistente social mobilizar sua autoridade funcional, ao ocupar uma chefia, para a liberação de carga horária de subordinado/a, para fim de estudos e pesquisas que visem o aprimoramento profissional, bem como de representação ou delegação de entidade de organização da categoria e outras, dando igual oportunidade a todos/as.
- E. Correto.** A pena de suspensão acarreta ao/à assistente social a interdição do exercício profissional em todo o território nacional, pelo prazo de 30 (trinta) dias a 2 (dois) anos.

Gabarito: letra C.

39. (ITAME - 2020) O “Empenho na eliminação de todas as formas de preconceito, incentivando o respeito à diversidade, à participação de grupos socialmente discriminados e à discussão das diferenças”, refere-se

- A. a uma atribuição privativa do assistente social preconizada na lei de regulamentação da profissão.
- B. a um dever profissional preconizado no Código de Ética profissional do assistente social de 1993.
- C. a um princípio do Código de Ética Profissional do assistente social de 1993.
- D. a uma competência profissional preconizada na lei de regulamentação da profissão.

Comentário:

A questão trouxe um dos **princípios fundamentais** contidos no Código de Ética de 1993. Vamos lembrá-los?



- Reconhecimento da liberdade como valor ético central e das demandas políticas a ela inerentes - autonomia, emancipação e plena expansão dos indivíduos sociais;
- Defesa intransigente dos direitos humanos e recusa do arbítrio e do autoritarismo;
- Ampliação e consolidação da cidadania, considerada tarefa primordial de toda sociedade, com vistas à garantia dos direitos civis sociais e políticos das classes trabalhadoras;
- Defesa do aprofundamento da democracia, enquanto socialização da participação política e da riqueza socialmente produzida;
- Posicionamento em favor da equidade e justiça social, que assegure universalidade de acesso aos bens e serviços relativos aos programas e políticas sociais, bem como sua gestão democrática;
- **Empenho na eliminação de todas as formas de preconceito, incentivando o respeito à diversidade, à participação de grupos socialmente discriminados e à discussão das diferenças;**
- Garantia do pluralismo, através do respeito às correntes profissionais democráticas existentes e suas expressões teóricas, e compromisso com o constante aprimoramento intelectual;
- Opção por um projeto profissional vinculado ao processo de construção de uma nova ordem societária, sem dominação e exploração de classe, etnia e gênero;
- Articulação com os movimentos de outras categorias profissionais que partilhem dos princípios deste Código e com a luta geral dos trabalhadores;
- Compromisso com a qualidade dos serviços prestados à população e com o aprimoramento intelectual, na perspectiva da competência profissional;
- Exercício do Serviço Social sem ser discriminado, nem discriminar, por questões de inserção de classe social, gênero, etnia, religião, nacionalidade, opção sexual, idade e condição física.

Gabarito: letra C.

40. (IBADE - 2020) De acordo com o Art 1º do Código de Ética do Serviço Social, assinale a alternativa que corresponda a uma das competências do Conselho Federal de Serviço Social.

- A. Contribuir para a viabilização da participação efetiva da população usuária nas decisões institucionais
- B. Introduzir alteração neste código, através de uma ampla participação da categoria, num processo desenvolvido em ação conjunta com os Conselhos Regionais
- C. Assinar ou publicar em seu nome ou de outrem trabalhos de terceiros, mesmo que executados sob sua orientação
- D. Substituir profissional que tenha sido exonerado/a por defender os princípios da ética profissional, enquanto perdurar o motivo da exoneração, demissão ou transferência
- E. Democratizar as informações e o acesso aos programas disponíveis no espaço institucional, como um dos mecanismos indispensáveis à participação dos/as usuários/as

Comentário:

O Conselho Federal de Serviço Social (CFESS) é uma autarquia pública federal que tem a atribuição de orientar, disciplinar, normatizar, fiscalizar e defender o exercício profissional do/a assistente social no Brasil, em conjunto com os Conselhos Regionais de Serviço Social (CRESS).



De acordo com art. 1º do Código de Ética, compete ao CFESS:

- a. zelar pela observância dos princípios e diretrizes deste Código, fiscalizando as ações dos Conselhos Regionais e a prática exercida pelos profissionais, instituições e organizações na área do Serviço Social;
- b. introduzir alteração neste Código, através de uma ampla participação da categoria, num processo desenvolvido em ação conjunta com os Conselhos Regionais;
- c. como Tribunal Superior de Ética Profissional, firmar jurisprudência na observância deste Código e nos casos omissos.

Gabarito: letra B.

41. (IFMT – 2019) Sobre o Código de Ética Profissional do/a Assistente Social em vigor, assinale a afirmativa INCORRETA.

- A. Reconhece a liberdade como valor ético central e as demandas políticas a ela inerentes — autonomia, emancipação e plena expansão dos indivíduos sociais.
- B. Opõe-se ao pluralismo que se expressa em diferentes correntes profissionais e expressões teórico-metodológicas.
- C. Opta por um projeto profissional vinculado ao processo de construção de uma nova ordem societária, sem dominação, exploração de classe, etnia e gênero.
- D. Articula-se com os movimentos de outras categorias profissionais que partilham dos princípios do Código em vigor e com a luta geral dos/as trabalhadores/as.
- E. Defende o aprofundamento da democracia, como socialização da participação política e da riqueza socialmente produzida.

Comentário:

Atenção, porque a questão pede a alternativa INCORRETA! Sabemos que um dos princípios presentes no Código de Ética de 1993 é:

A garantia do pluralismo, através do respeito às correntes profissionais democráticas existentes e suas expressões teóricas, e compromisso com o constante aprimoramento intelectual.

A alternativa B fala em oposição ao pluralismo, portanto está errada.

Gabarito: letra B

42. (EDUCA – 2019) As atribuições e competências dos profissionais de Serviço Social, sejam aquelas realizadas na saúde ou em outro espaço sócio ocupacional, são orientadas e norteadas por direitos e deveres constantes no Código de Ética Profissional e na Lei de Regulamentação



da Profissão, que devem ser observados e respeitados, tanto pelos profissionais, quanto pelas instituições empregadoras. O artigo 2º do Código de Ética assegura como sendo alguns dos direitos dos assistentes sociais, EXCETO:

- A. Garantia e defesa de suas atribuições e prerrogativas, estabelecidas na Lei de Regulamentação da Profissão e dos princípios firmados neste Código.
- B. Livre exercício das atividades inerentes à profissão.
- C. Participação na elaboração e gerenciamento das políticas sociais, e na formulação e implementação de programas sociais.
- D. Desempenhar suas atividades profissionais, com eficiência e responsabilidade, observando a Legislação em vigor.
- E. Inviolabilidade do local de trabalho e respectivos arquivos e documentação, garantindo o sigilo profissional.

Comentário:

Lembremos que direitos são garantias, deveres são obrigações!

Desempenhar as atividades profissionais, com eficiência e responsabilidade, observando a Legislação em vigor é uma **obrigação de todo profissional** comprometido como Código de Ética!

Então a alternativa que não se trata de um direito, mas de um dever é a D.

Gabarito: letra D

43. (COPEVE – UFAL – 2019) Com base nos elementos ético-políticos do Serviço Social, analise os enunciados abaixo e a seguir marque a alternativa correta:

I. Ao garantir o direito à diversidade, o Código de Ética Profissional do Assistente Social preserva a neutralidade profissional.

II. O assistente social deve articular-se com movimentos de outras categorias profissionais, porém, é vedado que participe de greve e manifestações públicas, uma vez que tal atitude fere os princípios instituídos no Código e Ética Profissional.

III. É vedado ao assistente social aproveitar-se de situações decorrentes da relação assistente social-usuário para obter vantagens pessoais e para terceiros.

IV. Ao adotar a liberdade como valor central, o projeto ético-político do serviço social assume o compromisso com a autonomia, a emancipação e a plena expansão dos indivíduos sociais.

- A. Apenas os enunciados I e II estão corretos
- B. Apenas os enunciados I e IV estão corretos
- C. Apenas os enunciados III e IV estão corretos
- D. Apenas o enunciado I está correto



E. Todos os enunciados estão corretos

Comentário:

Vamos analisar os itens da questão:

I. Ao garantir o direito à diversidade, o Código de Ética Profissional do Assistente Social preserva a neutralidade profissional. Errado. O assistente social não é um profissional neutro, pois sua prática se realiza nas relações sociais contraditórias da sociedade capitalista. Por isso, é fundamental um posicionamento político frente às questões que aparecem na realidade social e, isso implica assumir valores ético-morais que sustentam a sua prática e que respondam a intencionalidade de uma sociedade valorizada pelos princípios democráticos, como o direito à diversidade e outros princípios expressos no Código de Ética Profissional.

II. O assistente social deve articular-se com movimentos de outras categorias profissionais, porém, é vedado que participe de greve e manifestações públicas, uma vez que tal atitude fere os princípios instituídos no Código de Ética Profissional. Errado. Não há vedação para participar de greves e manifestações, muito pelo contrário, o Código de Ética Profissional incentiva a articulação com os movimentos de outras categorias profissionais que partilhem com a luta geral dos/as trabalhadores/as.

III. É vedado ao assistente social aproveitar-se de situações decorrentes da relação assistente social-usuário para obter vantagens pessoais e para terceiros. Correto.

IV. Ao adotar a liberdade como valor central, o projeto ético-político do serviço social assume o compromisso com a autonomia, a emancipação e a plena expansão dos indivíduos sociais. Correto.

Gabarito: letra C

44. (COPEVE – UFAL – 2019) Segundo Barroco e Terra (2012), os princípios representam a estrutura ideológica sobre a qual se elaborou e se assentou o Código de Ética do assistente social. Eles se configuram como paramentos ideológicos das regras materiais contidas nos artigos do Código de Ética, possibilitam conferir a necessária unidade, coerência e harmonia ao sistema jurídico estabelecido pelo Código. Ademais, os princípios perpassam toda a normatividade do Código, representando o alicerce do regramento estabelecido, que é o fundamento da concepção do projeto ético-político adotada pelo Código.

De acordo com o Código de Ética de 1993, são Princípios Fundamentais:

I. Empenho na eliminação de todas as formas de preconceito, incentivando o respeito à diversidade, à participação de grupos socialmente discriminados e à discussão das diferenças.

II. Articulação com os movimentos de outras categorias profissionais que partilhem dos princípios deste Código e com a luta geral dos/as trabalhadores/as.



III. Desempenhar suas atividades profissionais, com eficiência e responsabilidade, observando a legislação em vigor.

IV. Defesa do aprofundamento da democracia, enquanto socialização da participação política e da riqueza socialmente produzida.

V. Liberdade na realização de seus estudos e pesquisas, resguardados os direitos de participação de indivíduos ou grupos envolvidos em seus trabalhos.

- A. Apenas as assertivas I, II e IV estão corretas
- B. Apenas as assertivas II e III estão corretas
- C. Apenas as assertivas II e V estão corretas
- D. Apenas as assertivas I e III estão corretas
- E. Apenas a assertiva I, está correta.

Comentário:

A questão pede quais são os princípios fundamentais! Então basta identificar quais itens não são princípios!

O **item III** - “Desempenhar suas atividades profissionais, com eficiência e responsabilidade, observando a legislação em vigor” **trata-se de um dever**, previsto no art.3º do Código de Ética.

Já o **item V traz um direito** previsto no art. 2º do Código de Ética: Liberdade na realização de seus estudos e pesquisas, resguardados os direitos de participação de indivíduos ou grupos envolvidos em seus trabalhos.

Os demais itens são princípios fundamentais.

Gabarito: letra A

45. (VUNESP – 2019) A atuação profissional do assistente social é tecida no dia a dia dos usuários, transitando entre demandas e necessidades, que se constituem de ações múltiplas. Nessa perspectiva, esse profissional é desafiado a superar-se constantemente, reconhecendo a realidade sócio-histórica em que vive e trabalha. Constitui-se um dos princípios fundamentais da ação profissional, estabelecido pelo Código de Ética do Assistente Social, o posicionamento em favor da equidade e justiça social, que assegure universalidade de acesso aos bens e serviços relativos aos programas e às políticas sociais, bem como sua

- A. ação progressiva.
- B. atitude concreta.
- C. gestão democrática.



- D. postura adequada.
- E. efetivação complementar.

Comentário:

Conforme Código de Ética de 1993, um dos princípios fundamentais é:

V. Posicionamento em favor da equidade e justiça social, que assegure universalidade de acesso aos bens e serviços relativos aos programas e políticas sociais, bem como sua **gestão democrática**.

Gabarito: letra C

46. (CEFETBAHIA – 2019) A atuação do Assistente Social requer estabelecimento de uma relação profissional com os usuários dos serviços em que atua ou venha a atuar. Nesta relação, é um dever do Assistente Social:

- A. definir os momentos e espaços nos quais devem contar com a participação efetiva da população usuária nas decisões institucionais.
- B. devolver as informações colhidas nos estudos e pesquisas aos usuários, quando julgar necessário, no sentido de que estes possam usá-los para o fortalecimento dos seus interesses.
- C. fornecer à população usuária, quando desejar e não for lhe causar prejuízo, informações concernentes ao trabalho desenvolvido pelo Serviço Social e as suas conclusões, resguardando o sigilo profissional.
- D. selecionar as informações que serão transmitidas aos usuários dos serviços sociais, bem como em quais programas, disponíveis no espaço institucional, eles poderão ter acesso, contribuindo assim para que participem, mais efetivamente, nas decisões institucionais.
- E. garantir a plena informação e discussão sobre as possibilidades e consequências das situações apresentadas, respeitando democraticamente as decisões dos usuários, mesmo que sejam contrárias aos valores e às crenças individuais dos profissionais, resguardados os princípios do Código de Ética da Profissão.

Comentário:

A questão pede um dever, porém apresenta várias alternativas com erros. Vamos analisá-los.

A. ~~definir os momentos e espaços nos quais devem contar~~ com a participação efetiva da população usuária nas decisões institucionais. **Errado. O assistente social deve contribuir para a viabilização da participação efetiva da população usuária nas decisões institucionais.**

B. devolver as informações colhidas nos estudos e pesquisas aos usuários, ~~quando julgar necessário~~, no sentido de que estes possam usá-los para o fortalecimento dos seus interesses. **Errado. Não existe a expressão "quando julgar necessário".**



C. fornecer à população usuária, ~~quando desejar e não for lhe causar prejuízo~~, informações concernentes ao trabalho desenvolvido pelo Serviço Social e as suas conclusões, resguardando o sigilo profissional. **Errado. É dever do assistente social fornecer informações à população usuária, não quando desejar, mas quando solicitado.**

D. ~~selecionar as informações que serão transmitidas aos usuários dos serviços sociais~~, bem como em quais programas, disponíveis no espaço institucional, eles poderão ter acesso, contribuindo assim para que participem, mais efetivamente, nas decisões institucionais. **Errado. É dever do assistente social democratizar as informações e o acesso aos programas disponíveis no espaço institucional, como um dos mecanismos indispensáveis à participação dos/as usuários/as;**

E. garantir a plena informação e discussão sobre as possibilidades e consequências das situações apresentadas, respeitando democraticamente as decisões dos usuários, mesmo que sejam contrárias aos valores e às crenças individuais dos profissionais, resguardados os princípios do Código de Ética da Profissão. **Correto.**

Gabarito: letra E

47. (OBJETIVA - 2008) Em conformidade com o Código de Ética Profissional, analisar os itens abaixo.

Nas Relações do Assistente Social com a Justiça, é dever do Assistente Social:

I - Quando autorizado, depor como testemunha sobre situação sigilosa do usuário de que tenha conhecimento no exercício profissional.

II - Apresentar à justiça, quando convocado na qualidade de perito ou testemunha, as conclusões do seu laudo ou depoimento, sem extrapolar o âmbito da competência profissional e violar os princípios éticos contidos neste Código.

A. Somente o item I está correto.

B. Somente o item II está correto.

C. Os itens I e II estão corretos.

D. Os itens I e II estão incorretos.

Comentário:

Atenção! O assistente social, quando convocado a depor na qualidade de testemunha, deverá comparecer e declarar que está obrigado a guardar o sigilo profissional, quando se tratar de situação ou de pessoas em que manteve qualquer atuação ou relação profissional, sendo vedado depor nessa situação. Item I errado.

Item II correto.

Gabarito: letra B



48. (FUNDATEC – 2019) Assinale a alternativa que trata especificamente do que é vedado ao/à assistente social nas relações com assistentes sociais e outros/as profissionais, conforme o Código de Ética do/a assistente social e a Lei nº 8.662/1993.

- A. Prevaler-se de cargo de chefia para atos discriminatórios e de abuso de autoridade.
- B. Aproveitar-se de situações decorrentes da relação assistente social-usuário/a, para obter vantagens pessoais ou para terceiros.
- C. Bloquear o acesso aos serviços oferecidos pelas instituições, através de atitudes que venham coagir e/ou desrespeitar aqueles que buscam o atendimento de seus direitos.
- D. Usar ou permitir o tráfico de influência para obtenção de emprego, desrespeitando concurso ou processos seletivos.
- E. Utilizar recursos institucionais (pessoal e/ou financeiro) para fins partidários, eleitorais e clientelistas.

Comentário:

Atenção! A questão pede o que é vedado ao/à assistente social nas relações com assistentes sociais e outros/as profissionais! Vejamos:

- B. Aproveitar-se de situações decorrentes da relação assistente social-usuário/a, para obter vantagens pessoais ou para terceiros. **Errado.** Trata-se de vedações das relações com os usuários expressas no art. 6º e não vedações relacionadas a outros profissionais.
- C. Bloquear o acesso aos serviços oferecidos pelas instituições, através de atitudes que venham coagir e/ou desrespeitar aqueles que buscam o atendimento de seus direitos. **Errado.** Trata-se de vedações das relações com os usuários expressas no art. 6º e não vedações relacionadas a outros profissionais.
- D. Usar ou permitir o tráfico de influência para obtenção de emprego, desrespeitando concurso ou processos seletivos. **Errado.** Trata-se de vedação relacionada às instituições empregadoras e não relacionadas a outros profissionais.
- E. Utilizar recursos institucionais (pessoal e/ou financeiro) para fins partidários, eleitorais e clientelistas. **Errado.** Trata-se de vedação relacionada às instituições empregadoras e não relacionadas a outros profissionais.

O art. 11 trata das vedações nas relações com Assistentes Sociais e outros profissionais. Entre eles:

- b- prevalecer-se de cargo de chefia para atos discriminatórios e de abuso de autoridade.

Gabarito: letra A

49. (FUNDATEC – 2019) Assinale a alternativa correta em relação ao Código de Ética do/a assistente social e à Lei nº 8.662/1993 de regulamentação da profissão.

- A. É vedado ao/à assistente social a recusa do arbítrio e do autoritarismo.



- B. Trata-se de um princípio fundamental a articulação com os movimentos de outras categorias profissionais que não partilhem dos princípios deste Código e nem com a luta geral dos/as trabalhadores/as.
- C. Compete ao/à assistente social, em sua prática profissional, atuar como Tribunal Superior de Ética Profissional, firmando jurisprudência na observância nos casos omissos.
- D. Constitui atribuição privativa do/a assistente social planejar, organizar e administrar programas e projetos em Unidade de Serviço Social.
- E. Constitui atribuição privativa do/a assistente social elaborar, implementar, executar e avaliar políticas sociais junto a órgãos da administração pública, direta ou indireta, empresas, entidades e organizações populares.

Comentário:

Vamos analisar cada uma das alternativas e apontar os erros!

- A) É vedado ao/à assistente social a recusa do arbítrio e do autoritarismo. **Errado. Não se trata de uma vedação, mas um dos princípios fundamentais, expressos no Código de Ética de 1993: II. Defesa intransigente dos direitos humanos e recusa do arbítrio e do autoritarismo.**
- B) Trata-se de um princípio fundamental a articulação com os movimentos de outras categorias profissionais que não partilhem dos princípios deste Código e nem com a luta geral dos/as trabalhadores/as. **Errado. Esse "não" e "nem" deixou a alternativa incorreta.**
- C) Compete ao/à assistente social, em sua prática profissional, atuar como Tribunal Superior de Ética Profissional, firmando jurisprudência na observância nos casos omissos. **Errado, é uma competência do CFESS.**
- D) Constitui atribuição privativa do/a assistente social planejar, organizar e administrar programas e projetos em Unidade de Serviço Social. **Correto. Lembre-se da dica: quando se trata de planejar, organizar e administrar programas e projetos, será atribuição privativa, quando não tiver as palavras "programas e projetos" será competência.**
- E) Constitui atribuição privativa do/a assistente social elaborar, implementar, executar e avaliar políticas sociais junto a órgãos da administração pública, direta ou indireta, empresas, entidades e organizações populares. **Errado. Dica: não falou "em matéria de Serviço Social", não é atribuição privativa, mas sim uma competência profissional, pois pode ser realizada por outros profissionais.**

Gabarito: letra D

50. (FUNDATEC – 2019) Em relação ao Código de Ética do/a assistente social e da Lei nº 8.662/1993 de regulamentação da profissão, assinale a alternativa INCORRETA.

- A. Constitui direito do/a assistente social o livre exercício das atividades inerentes à profissão.
- B. Constitui atribuição privativa do/a assistente social a participação na elaboração e gerenciamento das políticas sociais, e na formulação e implementação de programas sociais.



- C. Constitui dever do/a assistente social garantir a plena informação e discussão sobre as possibilidades e consequências das situações apresentadas, respeitando democraticamente as decisões dos/as usuários/as, mesmo que sejam contrárias aos valores e às crenças individuais dos/as profissionais, resguardados os princípios do Código de Ética.
- D. Constitui dever do/a assistente social contribuir para a criação de mecanismos que venham desburocratizar a relação com os/as usuários/as, no sentido de agilizar e melhorar os serviços prestados.
- E. Constitui dever do/a assistente social esclarecer aos/às usuários/as, ao iniciar o trabalho, sobre os objetivos e a amplitude de sua atuação profissional.

Comentário:

A questão pede a alternativa INCORRETA:

Sabemos que atribuição privativa está relacionada a tudo que envolve ações que só um assistente social pode executar! Tudo que está relacionado à matéria de Serviço Social! As competências se referem a algo mais geral, que outros profissionais também realizam! Aplicando essa dica, não tem como errar! Assim, você já sabe que:

→ a participação na elaboração e gerenciamento das políticas sociais, e na formulação e implementação de programas sociais **NÃO É ATRIBUIÇÃO PRIVATIVA**. Trata-se de um direito, disposto no art. 2º do Código de Ética de 1993.

Gabarito: letra B

51. (CRESCER CONSULTORIA – 2019) Compete ao Conselho Federal de Serviço Social (CFESS), na qualidade de órgão normativo de grau superior, o exercício das seguintes atribuições, EXCETO:

- A. prestar assessoria técnico-consultiva exclusivamente aos organismos públicos, em matéria de Serviço Social.
- B. estabelecer os sistemas de registro dos profissionais habilitados.
- C. funcionar como Tribunal Superior de Ética Profissional.
- D. orientar, disciplinar, normatizar, fiscalizar e defender o exercício da profissão de Assistente Social, em conjunto com o CRESS.

Comentário:

Preste bem atenção em palavras utilizadas pelas Bancas Examinadoras que excluem e delimitam demais! Provavelmente a questão estará errada!

Entre as atribuições do CFESS, temos:

- I - orientar, disciplinar, normatizar, fiscalizar e defender o exercício da profissão de Assistente Social, em conjunto com o CRESS;
- II - assessorar os CRESS sempre que se fizer necessário;



- III - aprovar os Regimentos Internos dos CRESS no fórum máximo de deliberação do conjunto CFESS/CRESS;
- IV - aprovar o Código de Ética Profissional dos Assistentes Sociais juntamente com os CRESS, no fórum máximo de deliberação do conjunto CFESS/CRESS;
- V - funcionar como Tribunal Superior de Ética Profissional;
- VI - julgar, em última instância, os recursos contra as sanções impostas pelos CRESS;
- VII - estabelecer os sistemas de registro dos profissionais habilitados;
- VIII - **prestar assessoria técnico-consultiva aos organismos públicos ou privados, em matéria de Serviço Social;**

A alternativa A delimita a atribuição do CFESS em: prestar assessoria técnico-consultiva **exclusivamente** aos organismos públicos, em matéria de Serviço Social. Portanto está **ERRADA**.

Gabarito: letra A

52. (DÉDALUS CONCURSOS – 2018) Julgue as afirmativas abaixo, com base no que dispõe o Código de Ética do/a Assistente Social, e em seguida assinale a opção correta:

I- O reconhecimento da liberdade como valor ético central é um direito do/a assistente social;

II- Já foram publicados 05 (cinco) Códigos de Ética do Assistente Social;

III- A opção por um projeto profissional neutro, sem vinculação a projeto classistas é um princípio fundamental do Código de Ética profissional.

- A. Apenas a afirmativa I está correta.
- B. As afirmativas I e III estão corretas.
- C. Apenas a afirmativa II está correta.
- D. As afirmativas II e III estão corretas.
- E. Apenas a afirmativa III está correta.

Comentário:

Vamos analisar os itens:

I- O reconhecimento da liberdade como valor ético central é um direito do/a assistente social; **ERRADO**, é um **PRINCÍPIO** e **não um direito**.

II- Já foram publicados 05 (cinco) Códigos de Ética do Assistente Social; **Correto: 1947, 1965, 1975, 1986, 1993.**



III- A opção por um projeto profissional neutro, sem vinculação a projeto classistas é um princípio fundamental do Código de Ética profissional. **ERRADO, não é um projeto profissional neutro**, pois **deve ser vinculado à classe trabalhadora**.

GABARITO: LETRA C

53. (DÉDALUS CONCURSOS – 2018) Uma assistente social que trabalha em um CRAS faz o atendimento de um usuário, durante essa ação, o usuário lhe confidenciou muitas informações de sua vida privada. Posteriormente, em uma reunião com equipe interdisciplinar da rede socioassistencial e intersetorial do território de referência daquele CRAS, a referida profissional expôs o caso, desnecessariamente, para todos os presentes, revelando dados confidenciais a ela, colocando o usuário atendido em uma situação vexatória. A referida profissional transgrediu qual artigo do Código de Ética?

- A. A profissional não cometeu erro, haja vista que os casos devem ser discutidos em equipe.
- B. Art. 16º, parágrafo único, segundo o qual em trabalho multidisciplinar só poderão ser prestadas informações dentro dos limites do estritamente necessário.
- C. Art. 15º, que trata do direito do/a profissional acerca do sigilo profissional.
- D. Art. 17º, que proíbe ao assistente social revelar sigilo profissional.
- E. Art. 24º, que aborda as penalidades aplicáveis ao assistente social em razão do descumprimento do Código.

Comentário:

Considerando que a questão trata de uma ação do profissional que expôs o caso, desnecessariamente, em reunião de equipe interdisciplinar, a alternativa que mais se enquadra ao caso, certamente é a alternativa B.

De acordo com o Parágrafo único do art. 16 do Código de Ética de 1993: **Em trabalho multidisciplinar só poderão ser prestadas informações dentro dos limites do estritamente necessário.**

GABARITO: LETRA B

54. (COTEC – 2019) São elementos resultantes da aproximação do Serviço Social a uma perspectiva teórico-metodológica mais crítica de análise da realidade social, EXCETO

- A. As Diretrizes Curriculares da Associação Brasileira de Ensino e Pesquisa em Serviço Social (ABEPSS), aprovadas em 1996.
- B. A Lei n.º 8.662/1993, que regulamenta a profissão.
- C. A dimensão crítica hegemônica do projeto ético-político dessa profissão.



D. O Código de Ética dos Assistentes Sociais, de 1947, 1965 e 1993.

Comentário:

A questão pede a alternativa **errada!**

Sabemos que os elementos que compõem um Serviço Social crítico são construídos a partir do Código de Ética de 1993, da Lei que regulamenta a profissão (Lei n.º 8.662/1993) e das Diretrizes Curriculares da Associação Brasileira de Ensino e Pesquisa em Serviço Social (ABEPSS), aprovadas em 1996. Os Códigos de 1947 e de 1965 não apresentavam uma perspectiva crítica, mas tradicional.

GABARITO: LETRA D

55. (COMPERVE – 2017) Os fundamentos éticos e filosóficos dos códigos de ética anteriores ao de 1986 (Códigos de 1947, 1965, 1975) eram apoiados nos pressupostos

- A. do positivismo e da fenomenologia.
- B. do marxismo e da fenomenologia.
- C. do neotomismo e do idealismo.
- D. do neotomismo e do positivismo.

Comentário:

Até a formulação do Código de Ética de 1986, os Códigos se apoiaram nos **pressupostos do neotomismo e do positivismo**.

A partir do Código de Ética Profissional de 1986, passou-se a superar a perspectiva a-histórica e acrítica, onde os valores são tidos como universais e acima dos interesses de classe. Essa formulação nega a base filosófica tradicional conservadora, que norteava a "ética da neutralidade" e reconhece um novo papel profissional competente teórica, técnica e politicamente.

Gabarito: letra D



LISTA DE QUESTÕES – CÓDIGO DE ÉTICA - CEBRASPE

1. (CESPE/CEBRASPE - 2024) Com base no Código de Ética do Assistente Social de 1993, julgue o item subsequente.

Quando for convocado na qualidade de perito, o assistente social deve apresentar à justiça todas as informações que tiver, como diários de campo, relatórios internos e(ou) diagnósticos socioeconômicos, sempre que o juiz requisitar.

Certo Errado

2. (CESPE/CEBRASPE - 2024) Julgue o item subsequente à luz do Código de Ética do Assistente Social.

Quando chamado a depor, em regra geral o assistente social tem o dever de testemunhar sobre situação sigilosa de que tiver conhecimento durante o exercício da sua profissão.

Certo Errado

3. (CESPE/CEBRASPE - 2024) Com base no Código de Ética do Assistente Social de 1993, julgue o item subsequente.

Nos princípios fundamentais do Código de Ética do Assistente Social, constam a prevenção do pluralismo no exercício profissional do assistente social e a ampliação e a consolidação das correntes estruturalistas na apreensão da realidade e do exercício profissional.

Certo Errado

4. (CESPE/CEBRASPE - 2024) Com base no Código de Ética do Assistente Social de 1993, julgue o item subsequente.

O direito ao sigilo profissional garante a dimensão ética do exercício profissional do assistente social e expressa, também, a garantia do sigilo das informações dos usuários e o seu manejo pelo profissional.

Certo Errado



5. (CESPE/CEBRASPE - 2024) Com base no Código de Ética do Assistente Social de 1993, julgue o item subsequente.

O assistente social deve garantir ao usuário acesso às informações necessárias, possibilidades e consequências sobre as demandas e intervenções realizadas, respeitando e preservando a decisão do usuário, independentemente de ser contrário aos seus valores e crenças individuais.

() Certo () Errado

6. (CESPE/CEBRASPE - 2024) Com base no Código de Ética do Assistente Social de 1993, julgue o item subsequente.

No exercício da profissão, o assistente social deve se abster de práticas que possam cercear a liberdade dos usuários, bem como policiar seu comportamento e expressão.

() Certo () Errado

7. (CESPE/CEBRASPE - 2024) Com base no Código de Ética do Assistente Social de 1993, julgue o item subsequente.

O assistente social somente deve participar de programas de socorro à população em situação de calamidade pública quando for expressamente convocado por ente da Federação.

() Certo () Errado

8. (CESPE/CEBRASPE - 2024) Em caso de calamidade pública, a participação do assistente social em programas de socorro à população, de acordo com o Código de Ética Profissional, é

A) proibida, para que a atuação do assistente social não venha a prejudicar a ação das equipes da defesa civil.

B) considerada um dever, no atendimento e defesa dos interesses e necessidades da população.

C) voluntária e pode ocorrer a critério do assistente social, sem a necessidade de convocação oficial.

D) não recomendada, pois a falta de preparo desse profissional para lidar com calamidades pode agravar ainda mais a situação.

E) voluntária, devendo, entretanto, ocorrer somente mediante convocação oficial.



9. (CESPE/CEBRASPE - 2024) Em relação ao atual Código de Ética Profissional do Assistente Social, assinale a opção correta.

A) O referido código reavalia tanto a categoria profissional quanto as entidades do serviço social, dadas as inconsistências observadas nas versões dos códigos profissionais de 1965, 1976 e de 1986.

B) Entre as penalidades previstas no atual Código de Ética Profissional do Assistente Social consta a cassação do registro profissional.

C) Os princípios éticos estabelecidos no compromisso com os usuários referentes a democracia, cidadania, e igualdade são os mesmos previstos no Código de Ética Profissional do Assistente Social de 1986.

D) O reconhecimento da justiça social como valor ético central e as demandas políticas inerentes à justiça social — como autonomia e emancipação — constam, no referido código, como princípios que embasam o trabalho do assistente social.

E) O atual Código de Ética Profissional do Assistente Social inova ao dispor que é um dever do assistente social o aprimoramento profissional constante e contínuo, colocando-o a serviço dos princípios profissionais.

10. (CESPE/CEBRASPE - 2024) Julgue o item subsequente à luz do Código de Ética do Assistente Social.

É permitido ao assistente social publicar em seu nome trabalho de outro profissional, quando tal trabalho tiver sido feito sob sua orientação.

Certo Errado

11. (CESPE/CEBRASPE - 2024) Julgue o item subsequente à luz do Código de Ética do Assistente Social.

Assistentes sociais que compoñham conselhos instituídos pelo código em apreço estão sujeitos à possibilidade de eliminação dos quadros desses conselhos.

Certo Errado



12. (CESPE/CEBRASPE - 2024) Considerando os fundamentos éticos, a ética profissional e a legislação específica do serviço social, julgue o item que se segue.

Não cabe ao assistente social informar e orientar o usuário a denunciar ao Conselho Regional de Serviço Social conduta discriminatória e(ou) preconceituosa em relação a raça, cor e etnia praticado por assistente social, sendo exclusiva das ouvidorias institucionais a competência para o recebimento e encaminhamento de tais denúncias.

() Certo () Errado

13. (CESPE/CEBRASPE - 2024) Com base na Resolução n.º 273/1993 do Conselho Federal de Serviço Social (CFESS), que institui o Código de Ética Profissional do(a) Assistente Social, julgue os seguintes itens.

I - A defesa intransigente dos direitos humanos é princípio fundamental da profissão de assistente social.

II - A autonomia do exercício profissional garante ao(à) assistente social o direito de recusar a prestar seus serviços profissionais em razão da faixa etária do usuário do serviço.

III - O(A) assistente social tem a obrigação de prestar seus serviços profissionais independentemente das atribuições que lhe tenham sido conferidas.

IV - O(A) assistente social tem direito ao desagravo público para preservação da honra profissional.

Assinale a opção correta.

A) Apenas o item II está certo.

B) Apenas o item III está certo.

C) Apenas os itens I e III estão certos.

D) Apenas os itens I e IV estão certos.

E) Apenas os itens II e IV estão certos.

14. (CESPE/CEBRASPE - 2023) Em relação ao exercício da profissão de assistente social, julgue o próximo item.

As advertências reservada e pública são penalidades que podem ser aplicadas ao assistente social.



Certo Errado

15. (CESPE/CEBRASPE - 2023) Com base na legislação pertinente ao assistente social, julgue o próximo item.

Ao Conselho Federal de Serviço Social (CFESS) compete fiscalizar a prática profissional e as instituições sociais de educação.

Certo Errado

16. (CESPE/CEBRASPE - 2023) Acerca dos fundamentos éticos do serviço social, julgue o item a seguir.

O reconhecimento da liberdade, a defesa dos direitos humanos, o aprofundamento da democracia e o compromisso com a qualidade dos serviços prestados são princípios fundamentais do serviço social.

Certo Errado

17. (CESPE/CEBRASPE - 2023) Com base na legislação pertinente ao assistente social, julgue o próximo item.

Cabe ao assistente social o direito à manifestação em matéria de sua especialidade, quando se tratar de assuntos de interesse da população.

Certo Errado

Comentário:

18. (CESPE/CEBRASPE - 2023) Em relação ao exercício da profissão de assistente social, julgue o próximo item.

É dever do assistente social depor sobre situação sigilosa do seu exercício profissional, quando demandado pela autoridade competente.

Certo Errado



19. (CESPE/CEBRASPE - 2023) Acerca das disposições do Código de Ética Profissional do(a) Assistente Social, assinale a opção correta.

- A) No âmbito da prática profissional do(a) assistente social, a observância do sigilo em relação às declarações dos usuários possui o caráter facultativo.
- B) A acessibilidade às informações institucionais inerentes aos programas sociais é um direito do(a) assistente social.
- C) A natureza da interdisciplinaridade implica o dever do(a) profissional de serviço social em apresentar, na íntegra, durante o trabalho coletivo, as informações obtidas para o atendimento das demandas postas pelo usuário.
- D) A democratização das informações relacionadas aos programas disponíveis no espaço institucional é um dever do(a) assistente social, razão pela qual se encontra condicionada à anuência dos gestores.

20. (CESPE/CEBRASPE - 2023) É princípio fundamental do Código de Ética Profissional do(a) Assistente Social o(a)

- A) garantia do pluralismo, por meio do respeito às correntes teóricas, sobretudo a marxiana, por esta representar a ruptura com a vertente conservadora do serviço social.
- B) apoio em favor da justiça social, que priorize a focalização de acesso aos bens e aos serviços congruentes às políticas sociais.
- C) articulação com os sindicatos, as associações e os movimentos de profissionais de diversas áreas que atuem em prol da luta geral dos(as) trabalhadores(as).
- D) adoção de um projeto profissional a favor de uma renovada ordem societária, sem subjugação, abuso e opressão de gênero, etnia e classe.

21. (CESPE/CEBRASPE - 2023) São penalidades previstas no Código de Ética Profissional do(a) Assistente Social, além de multa,

- A) cassação do registro do profissional, advertência pública e advertência reservada.
- B) advertência reservada, cassação do exercício profissional e suspensão do CPF.
- C) suspensão do registro do profissional, advertência pública e cassação do CPF.
- D) advertência pública em Assembleia Geral da Categoria no âmbito dos Conselhos Regionais de Serviço Social e suspensão do exercício profissional.



22. (CESPE/CEBRASPE - 2023) O Código de Ética de 1993 configurou-se como baliza para a compreensão do serviço social como profissão reconhecida pela sociedade e inserida na divisão

- A) científica.
- B) do mundo do trabalho.
- C) politécnica do trabalho.
- D) sociotécnica do trabalho.

23. (CESPE/CEBRASPE - 2022) O Código de Ética Profissional do(a) Assistente Social define que a punibilidade do assistente social por falta sujeita a processo ético e disciplinar prescreve em

- A. 5 anos, contados a partir da verificação do fato.
- B. 10 anos, contados a partir da fixação da condenação.
- C. 3 anos, contados a partir da denúncia do fato.
- D. 1 ano, contado a partir da divulgação do fato.
- E. 2 anos, contados a partir da publicação da decisão condenatória.

24. (CESPE/CEBRASPE - 2022) Conforme a Resolução CFESS n.º 273/1993, que instituiu o Código de Ética Profissional do(a) Assistente Social, assinale a opção correta.

- A. O reconhecimento de todo tipo de arbítrio é valor ético central desse código de ética.
- B. As penalidades aplicáveis ao infrator desse código de ética profissional são multa, advertência reservada, advertência pública, suspensão do exercício profissional e cassação do registro profissional.
- C. A punibilidade do assistente social por falta sujeita a processo ético e disciplinar é imprescritível.
- D. A quebra do sigilo é inadmissível, até mesmo em situações cuja gravidade possa, envolvendo ou não fato delituoso, trazer prejuízo aos interesses do usuário, de terceiros e da coletividade.
- E. Quando intimado a prestar depoimento a autoridade competente, o assistente social não deve declarar que está obrigado a guardar sigilo profissional.



25. (CESPE/CEBRASPE - 2022) O assistente social que aceitar atuar em perícia quando a situação não caracterizar sua área de competência nem sua atribuição profissional incorrerá em violação ao Código de Ética Profissional do(a) Assistente Social classificada como

- A. levíssima.
- B. leve.
- C. especialmente grave.
- D. moderada.
- E. gravíssima.

26. (CESPE/CEBRASPE - 2022) Tendo como referência as resoluções do CFESS, julgue o seguinte subsecutivo.

Se intimado pelo Poder Judiciário a prestar depoimento como testemunha, o assistente social deverá comparecer em juízo e declarar que está obrigado a guardar sigilo profissional, pois lhe é vedado depor na condição de testemunha.

Certo Errado

27. (CESPE/CEBRASPE - 2022) Com base no Código de Ética Profissional do(a) Assistente Social, julgue o item subsequente.

É permitido ao assistente social utilizar recursos institucionais para fins partidários, eleitorais e clientelistas.

Certo Errado

28. (CESPE/CEBRASPE - 2022) Com base no Código de Ética Profissional do(a) Assistente Social, julgue o item subsequente.

O assistente social deve denunciar falhas em regulamento, norma ou programa da instituição em que trabalha, quando estes ferirem princípios e diretrizes do código de ética em questão, mobilizando, caso se faça necessário, o CRESS.

Certo Errado



29. (CESPE/CEBRASPE - 2022) Com base no Código de Ética Profissional do(a) Assistente Social, julgue o item subsequente.

O assistente social tem o direito de dispor de condições de trabalho condignas, seja em entidade pública, seja em entidade privada, de forma a garantir-lhe qualidade do exercício profissional.

Certo Errado

30. (CESPE/CEBRASPE - 2022) A partir do Código de Ética Profissional do(a) Assistente Social, julgue o item subsequente.

O assistente social tem o direito de publicar, em seu nome, os estudos e projetos desenvolvidos sob sua supervisão, sem que isso configure violação dos princípios éticos da integridade científica e do conflito de interesses em pesquisa.

Certo Errado

31. (CESPE/CEBRASPE - 2022) A partir do Código de Ética Profissional do(a) Assistente Social, julgue o item subsequente.

Em contexto de calamidade pública provocada por desastres, o assistente social tem o direito a candidatar-se às vagas destinadas à composição de equipes psicossociais.

Certo Errado

32. (CESPE/CEBRASPE - 2022) De acordo com o Código de Ética do Assistente Social, julgue o item que se segue, a respeito do sigilo profissional.

Em um trabalho multidisciplinar, a depender da situação de vulnerabilidade social do usuário, as informações deverão ser amplamente compartilhadas com a equipe, com o propósito de potencializar o atendimento.

Certo Errado

33. (CESPE/CEBRASPE - 2022) De acordo com o Código de Ética do Assistente Social, julgue o item que se segue, a respeito do sigilo profissional.



A quebra do sigilo é aceitável quando se tratar de situações cuja gravidade possa, envolvendo ou não fato delituoso, trazer prejuízo aos interesses do usuário e da coletividade.

() Certo () Errado

34. (CESPE/CEBRASPE - 2021) Uma assistente social contratada pela empresa Alfa praticou as seguintes ações no desenvolvimento das suas atividades profissionais: I utilizou-se do seu cargo de chefia para prejudicar o trabalho de outra colega de profissão, para fins de promoção e aumento de vencimentos; II publicou, em seu nome, trabalhos de terceiros. De acordo com o Código de Ética do(a) Assistente Social, nessa situação hipotética, as ações I e II praticadas pela profissional são consideradas violações

- A. moderada e grave, respectivamente.
- B. grave e moderada, respectivamente.
- C. graves.
- D. leves.
- E. moderada e leve, respectivamente.

35. (CESPE/CEBRASPE - 2021) De acordo com o Código de Ética do(a) Assistente Social, constitui direito do(a) assistente social

- A. participar de programas de socorro à população em situações de calamidade pública.
- B. devolver as informações colhidas nos estudos e nas pesquisas a usuários.
- C. manter o sigilo profissional.
- D. utilizar, no exercício da profissão, seu número de registro no Conselho Federal de Serviço Social (CFESS).
- E. contribuir para a viabilização da participação efetiva da população usuária nas decisões institucionais.



36. (CESPE/CEBRASPE – 2020) Considerando o Código de Ética Profissional do(a) Assistente Social, julgue os itens seguintes, a respeito de deveres e penalidades pertinentes à atuação do assistente social.

I - A participação do assistente social em programas de socorro à população em situação de calamidade pública tem caráter opcional.

II - Multa e advertência pública são penalidades aplicáveis ao assistente social.

III - Para efeito da fixação da pena, é considerado moderado o fato de um assistente social prejudicar deliberadamente o trabalho e a reputação de outro profissional.

IV - Para efeito da fixação da pena, é considerado leve o fato de um assistente social revelar sigilo profissional.

V - Para efeito da fixação da pena, é considerado especialmente grave o fato de um assistente social emprestar seu nome e seu registro profissional a firmas, organizações ou empresas para simulação do exercício efetivo do serviço social.

Estão certos apenas os itens

- A. e III.
- B. e IV.
- C. II e IV.
- D. II e V.
- E. III e V.

37. (CESPE/CEBRASPE – 2020) Julgue o próximo item, relativo à história do serviço social e aos seus códigos deontológicos.

O Código de Ética Profissional de 1986 abalizou a construção de uma nova ética resultante, entre outros fatores, do movimento de politização e capacitação teórica característico do Congresso da Virada.

() certo () errado

38. (CESPE/CEBRASPE – 2020) No que tange aos princípios ético-profissionais do serviço social, julgue o item a seguir.

Desde 1986 o código de ética que norteia a atuação profissional dos assistentes sociais prevê a defesa intransigente dos direitos humanos e a recusa do arbítrio e do autoritarismo, o que demonstra a firme vinculação dos assistentes sociais à luta em favor dos direitos humanos.

() certo () errado



39. (CESPE/CEBRASPE – 2020) Julgue o próximo item, relativo à história do serviço social e aos seus códigos deontológicos.

Os códigos deontológicos, a priori, apresentam as deliberações éticas de natureza atemporal e, posteriormente, registram a direção social de seus valores e princípios.

certo errado

(CESPE/CEBRASPE - 2019) Considerando a situação hipotética, julgue os próximos itens, tendo como referência as disposições da Lei de Regulamentação da Profissão de Assistente Social (Lei n.º 8.662/1993) e do Código de Ética Profissional do Assistente Social.

Adriano é assistente social em uma instituição filantrópica e privada que presta serviços de saúde em determinada cidade. Nessa instituição, ele trabalha em intervenções interdisciplinares com profissionais das áreas de psicologia, medicina e fisioterapia, além de ser supervisor de estágio em serviço social e coordenador do núcleo de educação permanente nessa área.

40. A existência de um núcleo de educação permanente em serviço social na referida instituição atende as disposições do Código de Ética Profissional do Assistente Social, na medida em que garanta aprimoramento profissional contínuo aos profissionais de serviço social dessa instituição.

certo errado

41. É permitido a Adriano publicar, na condição de autor, trabalhos ou artigos científicos elaborados, sob a sua orientação, por estagiário de serviço social pertencente ao quadro de pessoal da referida instituição.

certo errado

42. (CESPE/CEBRASPE – 2018) Com o Código de Ética Profissional do Assistente Social de 1993, iniciou-se o processo de construção de uma nova ética profissional. Julgue o item a seguir, a respeito das conquistas nessa área.

O referido Código, ao criar novas formas de operacionalização, revogou as conquistas advindas do Código de Ética Profissional do Assistente Social de 1986.

certo errado



(CESPE/CEBRASPE – 2018) De acordo com o Código de Ética do Assistente Social e a Lei n.º 8.662/1993, julgue os itens subsequentes, a respeito dessa situação hipotética.

Em uma unidade de saúde de atenção primária, trabalham os seguintes funcionários:

- Rafaela, assistente social com carga horária de 40 h semanais;
- Sheila, assistente social recém-contratada, com carga horária de 20 h semanais;
- Cristiano, estudante estagiário de serviço social, em fase de conclusão da disciplina de estágio supervisionado II, sob a supervisão de campo de Rafaela;
- Helena, enfermeira graduada.

Rafaela e Sheila atendem também ao público externo à unidade, trabalhando com outros profissionais de saúde, entre estes a enfermeira Helena, recentemente graduada em serviço social, que já possui o número do seu registro profissional no Conselho Regional de Serviço Social da sua localidade e almeja, em breve, atuar nessa área.

43. Cristiano, devido à graduação e ao tempo de atuação na referida unidade, pode se apresentar e ser reconhecido como assistente social.

certo errado

44. Caso desrespeitem seu código de ética profissional, as assistentes sociais poderão responder perante o respectivo conselho regional da profissão, uma vez que esse conselho tem competência para orientar, normatizar e defender o exercício da profissão.

certo errado

45. (CESPE/CEBRASPE - 2018) Julgue os itens que se seguem, relativos ao serviço social e ao seu compromisso com implementação dos princípios previstos em lei.

A atuação profissional, à luz do Código de Ética Profissional do Assistente Social, dialoga intrinsecamente com os objetivos fundamentais da República Federativa do Brasil.

certo errado

46. (CESPE/CEBRASPE - 2018) O combate a formas de preconceito insertas nos estatutos legais de diversos segmentos sociais no Brasil é uma ação dissociada da luta histórica do assistente social contra o conservadorismo profissional.

certo errado



47. (CESPE/CEBRASPE - 2018) Com base no projeto ético-político do serviço social, na Lei de Regulamentação da Profissão (Lei n.º 8.662/1993) e no Código de Ética do(a) Assistente Social (1993), julgue os itens a seguir.

O Código de Ética do(a) Assistente Social nega valores historicamente presentes em uma sociedade capitalista, a exemplo da competitividade.

() certo () errado

48. (CESPE/CEBRASPE - 2017) De acordo com o Código de Ética do Assistente Social, ao assistente social

A) é facultado realizar denúncia aos órgãos competentes dos casos de violação dos direitos humanos, no que diz respeito à ausência de condições mínimas de sobrevivência.

B) compete, no trabalho multidisciplinar, compartilhar todas as informações adquiridas em decorrência do exercício profissional.

C) é vedado integrar comissão interdisciplinar de ética em seu local de trabalho, quando se tratar de avaliação da conduta profissional de outra categoria.

D) cabe garantir a discussão com os usuários sobre as possibilidades das situações, devendo o assistente social respeitar as decisões daqueles, ainda que sejam contrárias a seus valores ou a suas crenças.

E) é permitido intervir na prestação de serviços que estejam sendo efetuados por outro profissional sempre que ele oferecer respostas mais efetivas às demandas dos usuários.

49. (CESPE/CEBRASPE - 2017) De acordo com o estabelecido no Código de Ética do Assistente Social, assinale a opção correta.

A) É dever do assistente social assumir responsabilidade por atividades a ele designadas, mesmo que não esteja capacitado pessoal e tecnicamente.

B) É vedado ao assistente social denunciar ato de outros profissionais, mesmo contrariando os postulados éticos.

C) É vedado ao assistente social apresentar à justiça, quando convocado como testemunha, as conclusões do seu laudo.

D) É dever do assistente social participar de programas de socorro à população em situação de calamidade pública.



E) É dever do assistente social, no desenvolvimento de trabalho multiprofissional, compartilhar todas as informações em relação ao usuário.

50. (CESPE/CEBRASPE – 2016) A ação profissional, expressa na vivência cotidiana dos assistentes sociais, é conduzida por valores e princípios que compõem a ética profissional. Com relação a esse assunto, julgue o próximo item.

A objetivação ética do compromisso com os usuários supõe uma postura responsável e respeitosa em relação às escolhas por eles realizadas, mesmo que estas sejam contrárias aos valores e às crenças pessoais do profissional.

certo errado



GABARITO

- | | | |
|------------|------------|-----------|
| 1. ERRADO | 18. ERRADO | 35.C |
| 2. ERRADO | 19. B | 36.D |
| 3. ERRADO | 20. D | 37.CERTO |
| 4. CERTO | 21. A | 38.ERRADO |
| 5. CERTO | 22. D | 39.ERRADO |
| 6. CERTO | 23.A | 40.CERTO |
| 7. ERRADO | 24.B | 41.ERRADO |
| 8. B | 25.C | 42.ERRADO |
| 9. B | 26.CERTO | 43.ERRADO |
| 10. ERRADO | 27.ERRADO | 44.ERRADO |
| 11. CERTO | 28.CERTO | 45.CERTO |
| 12. ERRADO | 29.CERTO | 46.ERRADO |
| 13. D | 30.ERRADO | 47.CERTO |
| 14.CERTO | 31.ERRADO | 48.D |
| 15.ERRADO | 32.ERRADO | 49.D |
| 16. CERTO | 33.CERTO | 50.CERTO |
| 17. CERTO | 34.C | |



QUESTÕES COMENTADAS – CÓDIGO DE ÉTICA - CEBRASPE

1. (CESPE/CEBRASPE - 2024) Com base no Código de Ética do Assistente Social de 1993, julgue o item subsequente.

Quando for convocado na qualidade de perito, o assistente social deve apresentar à justiça todas as informações que tiver, como diários de campo, relatórios internos e(ou) diagnósticos socioeconômicos, sempre que o juiz requisitar.

() Certo () Errado

Comentário:

O item está incorreto. O assistente social tem o dever de se apresentar quando convocado pela justiça para atuar como perito, emitindo laudos pertinentes à sua área de competência. É crucial que, ao fazê-lo, respeite os limites da competência profissional e não viole os princípios éticos estabelecidos pelo Código de Ética do Assistente Social.

Conforme o Código de Ética do Assistente Social de 1993, o assistente social, quando convocado como perito, deve manter sigilo profissional e apresentar apenas as informações estritamente necessárias para o caso em questão, respeitando a confidencialidade dos dados pessoais e sigilosos que possui.

A quebra do sigilo somente deve ocorrer em situações previstas pela legislação, tais como:

- quando há risco iminente de dano grave ao usuário ou a terceiros, como em casos de violência ou abuso;
- quando o sigilo prejudica a defesa de direitos e interesses legítimos do próprio usuário.

Assim, a exigência de apresentar "todas as informações que tiver" está em desacordo com o princípio do sigilo profissional.

Gabarito: Errado.

2. (CESPE/CEBRASPE - 2024) Julgue o item subsequente à luz do Código de Ética do Assistente Social.

Quando chamado a depor, em regra geral o assistente social tem o dever de testemunhar sobre situação sigilosa de que tiver conhecimento durante o exercício da sua profissão.

() Certo () Errado



Comentário:

O item está incorreto. Segundo o Artigo 20 do Código de Ética do Assistente Social, **é vedado** ao assistente social depor como testemunha sobre situação sigilosa do usuário de que tenha conhecimento no exercício profissional, mesmo quando autorizado. Este artigo reforça a importância do sigilo profissional e a necessidade de proteger as informações confidenciais dos usuários. O assistente social só pode revelar informações sigilosas em situações excepcionais previstas pela legislação, como risco iminente de dano grave ao usuário ou a terceiros. Portanto, a regra geral é que o assistente social deve manter a confidencialidade das informações obtidas no exercício da sua profissão.

Gabarito: Errado.

3. (CESPE/CEBRASPE - 2024) Com base no Código de Ética do Assistente Social de 1993, julgue o item subsequente.

Nos princípios fundamentais do Código de Ética do Assistente Social, constam a prevenção do pluralismo no exercício profissional do assistente social e a ampliação e a consolidação das correntes estruturalistas na apreensão da realidade e do exercício profissional.

() Certo () Errado

Comentário:

O Código de Ética do Assistente Social de 1993 prevê a garantia do pluralismo no exercício profissional, respeitando as diversas correntes profissionais democráticas existentes e suas expressões teóricas, e não a ampliação e a consolidação das correntes estruturalistas. Assim, não há prevenção do pluralismo, mas sim a promoção dele, para assegurar a diversidade de abordagens e visões teóricas na prática profissional.

Gabarito: Errado

4. (CESPE/CEBRASPE - 2024) Com base no Código de Ética do Assistente Social de 1993, julgue o item subsequente.

O direito ao sigilo profissional garante a dimensão ética do exercício profissional do assistente social e expressa, também, a garantia do sigilo das informações dos usuários e o seu manejo pelo profissional.

() Certo () Errado

Comentário:



O item está correto. O sigilo profissional é um direito garantido pelo Código de Ética do Assistente Social de 1993. Ele garante a dimensão ética do exercício profissional, assegurando que as informações dos usuários sejam tratadas com confidencialidade e respeito. O manejo adequado dessas informações pelo assistente social é essencial para proteger a privacidade e os direitos dos usuários, e para estabelecer uma relação de confiança entre o profissional e o usuário. Assim, o sigilo profissional é uma expressão concreta do compromisso ético do assistente social.

Gabarito: Certo.

5. (CESPE/CEBRASPE - 2024) Com base no Código de Ética do Assistente Social de 1993, julgue o item subsequente.

O assistente social deve garantir ao usuário acesso às informações necessárias, possibilidades e consequências sobre as demandas e intervenções realizadas, respeitando e preservando a decisão do usuário, independentemente de ser contrário aos seus valores e crenças individuais.

() Certo () Errado

Comentário:

O item está correto. Conforme o Código de Ética do Assistente Social de 1993, o assistente social deve assegurar ao usuário o acesso às informações necessárias, incluindo as possibilidades e consequências das demandas e intervenções realizadas. Isso inclui respeitar e preservar a decisão do usuário, mesmo que essa decisão seja contrária aos valores e crenças pessoais do assistente social. O respeito à autonomia do usuário é um princípio fundamental que garante que as decisões tomadas sejam informadas e respeitadas, independentemente das crenças individuais do profissional.

Gabarito: Certo.

6. (CESPE/CEBRASPE - 2024) Com base no Código de Ética do Assistente Social de 1993, julgue o item subsequente.

No exercício da profissão, o assistente social deve se abster de práticas que possam cercear a liberdade dos usuários, bem como policiar seu comportamento e expressão.

() Certo () Errado

Comentário:

O item está correto. O Código de Ética do Assistente Social de 1993 estabelece que os assistentes sociais devem respeitar a liberdade dos usuários e abster-se de práticas que possam restringir essa liberdade, assim como evitar policiar o comportamento e a expressão dos usuários.



Art. 3º São deveres do/a assistente social

c- abster-se, no exercício da Profissão, de práticas que caracterizem a censura, o cerceamento da liberdade, o policiamento dos comportamentos, denunciando sua ocorrência aos órgãos competentes;

Esse dever visa a garantir a dignidade, autonomia e respeito aos direitos dos usuários, proporcionando um atendimento baseado na ética e no respeito às individualidades.

Gabarito: Certo.

7. (CESPE/CEBRASPE - 2024) Com base no Código de Ética do Assistente Social de 1993, julgue o item subsequente.

O assistente social somente deve participar de programas de socorro à população em situação de calamidade pública quando for expressamente convocado por ente da Federação.

() Certo () Errado

Comentário:

O item está incorreto. O Código de Ética do Assistente Social de 1993 não impõe que o assistente social deva participar de programas de socorro à população em situação de calamidade pública **somente** quando convocado por um ente da Federação.

Art. 3º São deveres do/a assistente social:

d - participar de programas de socorro à população em situação de calamidade pública, no atendimento e defesa de seus interesses e necessidades.

O assistente social deve estar disponível para atuar em situações de emergência e calamidade pública, **independentemente de convocação formal**, como parte de seu compromisso ético com a sociedade e com a garantia de direitos da população. A assistência em situações de calamidade pública é uma das formas de concretizar o dever profissional de promover o bem-estar e a justiça social.

Gabarito: Errado.

8. (CESPE/CEBRASPE - 2024) Em caso de calamidade pública, a participação do assistente social em programas de socorro à população, de acordo com o Código de Ética Profissional, é



- A) proibida, para que a atuação do assistente social não venha a prejudicar a ação das equipes da defesa civil.
- B) considerada um dever, no atendimento e defesa dos interesses e necessidades da população.
- C) voluntária e pode ocorrer a critério do assistente social, sem a necessidade de convocação oficial.
- D) não recomendada, pois a falta de preparo desse profissional para lidar com calamidades pode agravar ainda mais a situação.
- E) voluntária, devendo, entretanto, ocorrer somente mediante convocação oficial.

Comentário:

O Código de Ética do Assistente Social de 1993 estabelece que a participação do assistente social em programas de socorro à população em situação de calamidade pública é considerada um dever. Isso significa que o assistente social tem a responsabilidade de atender e defender os interesses e necessidades da população em tais situações, agindo conforme os princípios éticos de sua profissão.

Gabarito: B.

9. (CESPE/CEBRASPE - 2024) Em relação ao atual Código de Ética Profissional do Assistente Social, assinale a opção correta.

- A) O referido código reavalia tanto a categoria profissional quanto as entidades do serviço social, dadas as inconsistências observadas nas versões dos códigos profissionais de 1965, 1976 e de 1986.
- B) Entre as penalidades previstas no atual Código de Ética Profissional do Assistente Social consta a cassação do registro profissional.
- C) Os princípios éticos estabelecidos no compromisso com os usuários referentes a democracia, cidadania, e igualdade são os mesmos previstos no Código de Ética Profissional do Assistente Social de 1986.
- D) O reconhecimento da justiça social como valor ético central e as demandas políticas inerentes à justiça social — como autonomia e emancipação — constam, no referido código, como princípios que embasam o trabalho do assistente social.
- E) O atual Código de Ética Profissional do Assistente Social inova ao dispor que é um dever do assistente social o aprimoramento profissional constante e contínuo, colocando-o a serviço dos princípios profissionais.

Comentário:

Vamos comentar cada uma das alternativas:



A) Incorreta: O atual Código de Ética Profissional do Assistente Social reavalia tanto a categoria profissional quanto as entidades do serviço social, dadas as inconsistências observadas na versão do código profissional de 1986.

B) Correta: O atual Código de Ética Profissional do Assistente Social prevê entre as penalidades a cassação do registro profissional, conforme mencionado no próprio código. As penalidades aplicáveis são as seguintes: a) multa; b) advertência reservada; c) advertência pública; d) suspensão do exercício profissional; e) cassação do registro profissional. Lembre-se do Mnemônico: Mu - Ad.Re - Ad.Pu - Sus - Cassa.

C) Incorreta: Os princípios éticos relacionados à democracia, cidadania e igualdade, presentes no compromisso com os usuários, foram reformulados no atual Código de Ética, e não são exatamente os mesmos que os previstos no Código de Ética de 1986. Houve um avanço na elaboração de novos valores éticos para atender às demandas contemporâneas, com base na liberdade, democracia, cidadania, justiça e igualdade social.

D) Incorreta: O atual Código de Ética reconhece a liberdade como valor ético central, e não a justiça social. Embora a justiça social seja um princípio importante, a liberdade é destacada como o valor central, juntamente com a autonomia, emancipação e plena expansão dos indivíduos sociais.

E) Incorreta: Na verdade, é um direito e não um dever o aprimoramento profissional contínuo presente no atual Código de Ética Profissional do Assistente Social. Isso é um direito que reforça a importância do desenvolvimento profissional.

Gabarito: B.

10. (CESPE/CEBRASPE - 2024) Julgue o item subsequente à luz do Código de Ética do Assistente Social.

É permitido ao assistente social publicar em seu nome trabalho de outro profissional, quando tal trabalho tiver sido feito sob sua orientação.

() Certo () Errado

Comentário:

O item está incorreto. Conforme o Código de Ética do Assistente Social, é vedado ao assistente social apropriar-se de trabalho feito por outro profissional, mesmo que tenha sido feito sob sua orientação.

Art. 4º É vedado ao/à assistente social:

j. assinar ou publicar em seu nome ou de outrem trabalhos de terceiros, mesmo que executados sob sua orientação.



O trabalho deve sempre ser creditado à pessoa que o realizou, de modo a respeitar os direitos autorais e intelectuais de cada indivíduo. A publicação de trabalhos deve refletir a verdadeira autoria e colaboração envolvida, garantindo a integridade e a ética na prática profissional.

Gabarito: Errado.

11. (CESPE/CEBRASPE - 2024) Julgue o item subsequente à luz do Código de Ética do Assistente Social.

Assistentes sociais que compõem conselhos instituídos pelo código em apreço estão sujeitos à possibilidade de eliminação dos quadros desses conselhos.

() Certo () Errado

Comentário:

O item está correto. Assistentes sociais que compõem conselhos, como os Conselhos Regionais de Serviço Social (CRESS) e o Conselho Federal de Serviço Social (CFESS), instituídos pelo Código de Ética Profissional e pela Lei nº 8.662/1993, estão sujeitos à possibilidade de eliminação dos quadros desses conselhos em caso de infrações éticas graves. Isso significa que, ao violarem gravemente os princípios éticos da profissão, esses profissionais podem ser excluídos do exercício de suas funções nos conselhos, como medida para manter a integridade e a ética da profissão.

Gabarito: Certo.

12. (CESPE/CEBRASPE - 2024) Considerando os fundamentos éticos, a ética profissional e a legislação específica do serviço social, julgue o item que se segue.

Não cabe ao assistente social informar e orientar o usuário a denunciar ao Conselho Regional de Serviço Social conduta discriminatória e(ou) preconceituosa em relação a raça, cor e etnia praticado por assistente social, sendo exclusiva das ouvidorias institucionais a competência para o recebimento e encaminhamento de tais denúncias.

() Certo () Errado

Comentário:

O item está incorreto. Cabe, sim, ao assistente social informar e orientar o usuário a denunciar condutas discriminatórias e/ou preconceituosas, incluindo aquelas relacionadas a raça, cor e etnia praticadas por assistentes sociais. O Conselho Regional de Serviço Social (CRESS) tem competência para receber e encaminhar tais denúncias. Além disso, o assistente social tem como um dos princípios éticos o **empenho na eliminação de todas as formas de preconceito**, e isso inclui orientar os usuários



sobre seus direitos e os canais adequados para denunciar violações desses direitos. Portanto, não é uma competência exclusiva das ouvidorias institucionais.

Cabe ainda ressaltar que a **RESOLUÇÃO CFESS Nº 1.054/2023** estabelece normas que **vedam condutas de discriminação e/ou preconceito étnico-racial** no exercício profissional, baseadas nos princípios do Código de Ética Profissional do/a assistente social. A referida resolução determina o dever do/a assistente social de informar e orientar a/o usuário/a a denunciar ao Conselho Regional de Serviço Social tais condutas.

Gabarito: Errado.

13. (CESPE/CEBRASPE - 2024) Com base na Resolução n.º 273/1993 do Conselho Federal de Serviço Social (CFESS), que institui o Código de Ética Profissional do(a) Assistente Social, julgue os seguintes itens.

I - A defesa intransigente dos direitos humanos é princípio fundamental da profissão de assistente social.

II - A autonomia do exercício profissional garante ao(à) assistente social o direito de recusar a prestar seus serviços profissionais em razão da faixa etária do usuário do serviço.

III - O(A) assistente social tem a obrigação de prestar seus serviços profissionais independentemente das atribuições que lhe tenham sido conferidas.

IV - O(A) assistente social tem direito ao desagravo público para preservação da honra profissional.

Assinale a opção correta.

- A) Apenas o item II está certo.
- B) Apenas o item III está certo.
- C) Apenas os itens I e III estão certos.
- D) Apenas os itens I e IV estão certos.
- E) Apenas os itens II e IV estão certos.

Comentário:

Vamos comentar cada um dos itens:

I - Correto. A defesa intransigente dos direitos humanos é, de fato, um princípio fundamental da profissão de assistente social, conforme estabelecido no Código de Ética Profissional.



II - Incorreto. A autonomia do exercício profissional não garante ao assistente social o direito de recusar a prestação de serviços em razão da faixa etária do usuário. Tal ação seria considerada discriminatória e contrária aos princípios éticos da profissão.

III - Incorreto. O assistente social deve prestar seus serviços conforme as atribuições que lhe foram conferidas. A obrigação de prestação de serviços não é incondicional, devendo respeitar os limites das atribuições e competências profissionais definidas.

IV - Correto. O assistente social tem direito ao desagravo público para preservação da honra profissional, caso seja alvo de ofensas ou acusações injustas no exercício de sua profissão.

Portanto, apenas os itens I e IV estão certos.

Gabarito: D.

14. (CESPE/CEBRASPE - 2023) Em relação ao exercício da profissão de assistente social, julgue o próximo item.

As advertências reservada e pública são penalidades que podem ser aplicadas ao assistente social.

() Certo () Errado

Comentário:

O item está correto. De acordo com o Código de Ética Profissional do Assistente Social, as **advertências reservada e pública** são, de fato, penalidades que podem ser aplicadas aos assistentes sociais que cometem infrações éticas.

A advertência reservada é uma sanção menos grave, aplicada em casos de infrações leves, e é feita de forma privada. O assistente social recebe a advertência sem divulgação pública, a não ser em casos previstos no Art. 33 do Código de Ética, ou seja, não sendo encontrado o penalizado ou se este, após duas convocações, não comparecer no prazo fixado para receber a penalidade, ela será tornada pública.

A advertência pública é uma penalidade mais severa e é aplicada em casos de infrações mais graves, sendo divulgada publicamente no Diário Oficial e em outros órgãos da imprensa. Também é afixada na sede do Conselho Regional de Serviço Social (CRESS) e na Delegacia Seccional do CRESS da jurisdição do profissional.

Gabarito: Certo.

15. (CESPE/CEBRASPE - 2023) Com base na legislação pertinente ao assistente social, julgue o próximo item.



Ao Conselho Federal de Serviço Social (CFESS) compete fiscalizar a prática profissional e as instituições sociais de educação.

() Certo () Errado

Comentário:

O item está incorreto. De acordo com o Código de Ética Profissional do Assistente Social, não compete ao Conselho Federal de Serviço Social (CFESS) fiscalizar as instituições sociais de educação. O CFESS tem a função de fiscalizar o exercício da profissão de assistente social em todo o território nacional, o que inclui regular, orientar, disciplinar e defender o exercício da profissão, além de garantir que os profissionais sigam as normas e diretrizes estabelecidas pelo Código de Ética.

A fiscalização das instituições sociais de educação, por outro lado, é de responsabilidade de outros órgãos específicos, como os Conselhos Estaduais e Municipais de Educação e o Ministério da Educação (MEC).

Portanto, a função do CFESS é focada na fiscalização da prática profissional dos assistentes sociais, e não das instituições sociais de educação.

Gabarito: Errado.

- **16. (CESPE/CEBRASPE - 2023) Acerca dos fundamentos éticos do serviço social, julgue o item a seguir.**

O reconhecimento da liberdade, a defesa dos direitos humanos, o aprofundamento da democracia e o compromisso com a qualidade dos serviços prestados são princípios fundamentais do serviço social.

() Certo () Errado

Comentário:

O item está correto. O reconhecimento da liberdade, a defesa dos direitos humanos, o aprofundamento da democracia e o compromisso com a qualidade dos serviços prestados são, de fato, princípios fundamentais do serviço social.

PRINCÍPIOS FUNDAMENTAIS:

I. Reconhecimento da liberdade como valor ético central e das demandas políticas a ela inerentes - autonomia, emancipação e plena expansão dos indivíduos sociais;

IV. Defesa do aprofundamento da democracia, enquanto socialização da participação política e da riqueza socialmente produzida;



X. Compromisso com a qualidade dos serviços prestados à população e com o aprimoramento intelectual, na perspectiva da competência profissional;

Esses princípios orientam a prática profissional do assistente social, garantindo que suas ações estejam sempre voltadas para a promoção da justiça social, o respeito aos direitos individuais e coletivos, e a busca pela melhoria contínua dos serviços oferecidos à população.

Gabarito: Certo.

17. (CESPE/CEBRASPE - 2023) Com base na legislação pertinente ao assistente social, julgue o próximo item.

Cabe ao assistente social o direito à manifestação em matéria de sua especialidade, quando se tratar de assuntos de interesse da população.

() Certo () Errado

Comentário:

O item está correto. Conforme o Código de Ética do Assistente Social de 1993, é direito do assistente social manifestar-se sobre matérias de sua especialidade, principalmente quando se trata de assuntos de interesse da população.

Art. 2º Constituem direitos do/a assistente social:

g- pronunciamento em matéria de sua especialidade, sobretudo quando se tratar de assuntos de interesse da população;

Esse direito está alinhado com o compromisso ético do assistente social de promover a justiça social, defender os direitos humanos e garantir a qualidade dos serviços prestados à população. Portanto, a manifestação do assistente social em temas de sua competência é fundamental para o exercício profissional e a defesa dos interesses da sociedade.

Gabarito: Certo.

18. (CESPE/CEBRASPE - 2023) Em relação ao exercício da profissão de assistente social, julgue o próximo item.

É dever do assistente social depor sobre situação sigilosa do seu exercício profissional, quando demandado pela autoridade competente.

() Certo () Errado



Comentário:

O item está incorreto. O assistente social deve preservar o sigilo profissional, mesmo quando demandado por autoridade competente.

De acordo com o art. 20º, alínea "a", do Código de Ética profissional, **é vedado** ao assistente social depor como testemunha sobre qualquer situação sigilosa relacionada ao usuário que ele tenha conhecimento no exercício profissional, mesmo que tenha autorização do usuário. Essa restrição reforça a importância do sigilo profissional e a confiança depositada pelos usuários nos assistentes sociais. É um compromisso ético fundamental para proteger os direitos e a privacidade dos usuários.

É importante lembrar que a resolução CFESS 559/2009 que disciplinava a atuação do assistente social como perito judicial ou assistente técnico, especialmente quando convocado a depor como testemunha, foi suspensa por decisão judicial e que o CFESS orienta a categoria a partir da Orientação Normativa CFESS 04/2020, que trata do sigilo profissional e da participação do assistente social como testemunha ou perito/a em processos que envolvam usuários. Ela reforça que o sigilo profissional é uma regra fundamental, e sua quebra deve ser uma exceção, ocorrendo apenas em situações específicas previstas pela legislação.

Gabarito: Errado.

19. (CESPE/CEBRASPE - 2023) Acerca das disposições do Código de Ética Profissional do(a) Assistente Social, assinale a opção correta.

- A) No âmbito da prática profissional do(a) assistente social, a observância do sigilo em relação às declarações dos usuários possui o caráter facultativo.
- B) A acessibilidade às informações institucionais inerentes aos programas sociais é um direito do(a) assistente social.
- C) A natureza da interdisciplinaridade implica o dever do(a) profissional de serviço social em apresentar, na íntegra, durante o trabalho coletivo, as informações obtidas para o atendimento das demandas postas pelo usuário.
- D) A democratização das informações relacionadas aos programas disponíveis no espaço institucional é um dever do(a) assistente social, razão pela qual se encontra condicionada à anuência dos gestores.

Comentário:

Vamos analisar cada uma das alternativas:

A) Incorreta: No âmbito da prática profissional do assistente social, a observância do sigilo em relação às declarações dos usuários não possui caráter facultativo, mas sim obrigatório. O art. 17 do Código de Ética do Assistente Social é claro: É vedado ao/à assistente social revelar sigilo profissional.



B) Correta: A acessibilidade às informações institucionais inerentes aos programas sociais é, de fato, um direito do assistente social, previsto no art. 7º, alínea C do Código de Ética de 1993. Esse direito está relacionado com as instituições empregadoras para que o profissional possa ter acesso a informações institucionais que se relacionem aos programas e políticas sociais e sejam necessárias ao pleno exercício das atribuições profissionais.

C) Incorreta: A natureza da interdisciplinaridade não implica que o profissional de serviço social deva apresentar, na íntegra, todas as informações obtidas para o atendimento das demandas dos usuários durante o trabalho coletivo. O sigilo profissional deve ser mantido, e a divulgação de informações só poderão ser prestadas dentro dos limites do estritamente necessário, de acordo com o parágrafo único, do art. 16º, do Código de Ética de 1993.

D) Incorreta: A democratização das informações relacionadas aos programas disponíveis no espaço institucional é um dever do assistente social, mas não se encontra condicionada à anuência dos gestores. A transparência e o acesso às informações são direitos dos usuários e devem ser garantidos pelo assistente social.

Gabarito: B.

20. (CESPE/CEBRASPE - 2023) É princípio fundamental do Código de Ética Profissional do(a) Assistente Social o(a)

A) garantia do pluralismo, por meio do respeito às correntes teóricas, sobretudo a marxiana, por esta representar a ruptura com a vertente conservadora do serviço social.

B) apoio em favor da justiça social, que priorize a focalização de acesso aos bens e aos serviços congruentes às políticas sociais.

C) articulação com os sindicatos, as associações e os movimentos de profissionais de diversas áreas que atuem em prol da luta geral dos(as) trabalhadores(as).

D) adoção de um projeto profissional a favor de uma renovada ordem societária, sem subjugação, abuso e opressão de gênero, etnia e classe.

Comentário:

Vamos analisar cada uma das alternativas:

A) Incorreta: Temos como um dos princípios fundamentais do Código de Ética Profissional: Garantia do pluralismo, através do respeito às correntes profissionais democráticas existentes e suas expressões teóricas, e compromisso com o constante aprimoramento intelectual. O pluralismo no Código de Ética do Assistente Social é garantido pelo respeito às diversas correntes profissionais democráticas existentes e suas expressões teóricas, e não é limitado ou privilegiado a uma única corrente teórica, como a marxiana. O respeito ao pluralismo envolve considerar várias perspectivas teóricas e práticas no exercício profissional.



B) Incorreta: Temos como um dos princípios fundamentais do Código de Ética Profissional: Posicionamento em favor da equidade e justiça social, que assegure universalidade de acesso aos bens e serviços relativos aos programas e políticas sociais, bem como sua gestão democrática. Portanto, a justiça social no Código de Ética não se limita à focalização do acesso aos bens e serviços, mas sim à promoção da equidade e da universalidade do acesso aos programas e políticas sociais, garantindo a gestão democrática desses programas.

C) Incorreta: Temos como um dos princípios fundamentais do Código de Ética Profissional: Articulação com os movimentos de outras categorias profissionais que partilhem dos princípios deste Código e com a luta geral dos/as trabalhadores/as. Portanto, a articulação deve ser com movimentos de outras categorias profissionais que compartilham tanto dos princípios éticos do serviço social quanto da luta geral dos trabalhadores. O princípio não menciona especificamente sindicatos e associações, mas sim uma colaboração mais ampla com movimentos que estejam alinhados com esses valores fundamentais do Código de Ética Profissional do Assistente Social.

D) Correta: Temos como um dos princípios fundamentais do Código de Ética Profissional: Opção por um projeto profissional vinculado ao processo de construção de uma nova ordem societária, sem dominação, exploração de classe, etnia e gênero. Portanto, a adoção de um projeto profissional vinculado ao processo de construção de uma renovada (ou nova) ordem societária, sem subjugação (dominação), abuso e opressão de gênero, etnia e classe, é um princípio fundamental do Código de Ética do Assistente Social. Esse princípio reflete o compromisso do assistente social com a luta contra todas as formas de opressão.

Gabarito: D.

21. (CESPE/CEBRASPE - 2023) São penalidades previstas no Código de Ética Profissional do(a) Assistente Social, além de multa,

- A) cassação do registro do profissional, advertência pública e advertência reservada.
- B) advertência reservada, cassação do exercício profissional e suspensão do CPF.
- C) suspensão do registro do profissional, advertência pública e cassação do CPF.
- D) advertência pública em Assembleia Geral da Categoria no âmbito dos Conselhos Regionais de Serviço Social e suspensão do exercício profissional.

Comentário:

São penalidades previstas no Código de Ética Profissional de 1993: multa; advertência reservada; advertência pública; suspensão do exercício profissional; e cassação do registro profissional.

Mnemônico para recordar: **MU - AD.RE - AD.PU - SUS - CASSA**



Lembrando que há diferenças nas penalidades previstas no Código de ética e na Lei de Regulamentação da Profissão:

Código de Ética Profissional	Lei de Regulamentação da Profissão
<ul style="list-style-type: none">• multa: mínimo 1 anuidade; máximo 10 anuidades• advertência reservada• advertência pública• suspensão: 30 dias a 2 anos• cassação do registro profissional	<ul style="list-style-type: none">• multa: 1 a 5 x o valor da anuidade• suspensão: 1 a 2 anos• cancelamento definitivo do registro

Gabarito: A.

22. (CESPE/CEBRASPE - 2023) O Código de Ética de 1993 configurou-se como baliza para a compreensão do serviço social como profissão reconhecida pela sociedade e inserida na divisão

- A) científica.
- B) do mundo do trabalho.
- C) politécnica do trabalho.
- D) sociotécnica do trabalho.

Comentário:

O Código de Ética de 1993 foi fundamental para a compreensão do serviço social como uma profissão reconhecida pela sociedade e inserida na divisão sociotécnica do trabalho. A opção **D) sociotécnica do trabalho** é a correta, pois ela abrange a interação entre aspectos sociais e técnicos no exercício profissional, enfatizando a importância das condições sociais e tecnológicas que influenciam e moldam o trabalho do assistente social.

Portanto, o Código de Ética de 1993 consolidou a profissão como uma área de atuação reconhecida e respeitada pela sociedade, ao estabelecer diretrizes claras e rigorosas sobre a conduta ética dos profissionais. Esse código aborda a divisão sociotécnica do trabalho, considerando tanto as condições sociais quanto as ferramentas técnicas disponíveis e fornece a base teórica e metodológica necessária para que os assistentes sociais possam intervir criticamente na realidade social, promovendo a justiça e os direitos humanos. Com ele, o Serviço Social passou a ser visto como uma profissão comprometida com a classe trabalhadora e com a luta contra as desigualdades.

Gabarito: D.



23. (CESPE/CEBRASPE - 2022) O Código de Ética Profissional do(a) Assistente Social define que a punibilidade do assistente social por falta sujeita a processo ético e disciplinar prescreve em

- A. 5 anos, contados a partir da verificação do fato.
- B. 10 anos, contados a partir da fixação da condenação.
- C. 3 anos, contados a partir da denúncia do fato.
- D. 1 ano, contado a partir da divulgação do fato.
- E. 2 anos, contados a partir da publicação da decisão condenatória.

Comentário:

De acordo com art. 32 do Código de Ética Profissional, a punibilidade do assistente social, por falta sujeita a processo ético e disciplinar, prescreve em 5 (cinco) anos, contados da data da verificação do fato respectivo.

Gabarito: letra A.

24. (CESPE/CEBRASPE - 2022) Conforme a Resolução CFESS n.º 273/1993, que instituiu o Código de Ética Profissional do(a) Assistente Social, assinale a opção correta.

- A. O reconhecimento de todo tipo de arbítrio é valor ético central desse código de ética.
- B. As penalidades aplicáveis ao infrator desse código de ética profissional são multa, advertência reservada, advertência pública, suspensão do exercício profissional e cassação do registro profissional.
- C. A punibilidade do assistente social por falta sujeita a processo ético e disciplinar é imprescritível.
- D. A quebra do sigilo é inadmissível, até mesmo em situações cuja gravidade possa, envolvendo ou não fato delituoso, trazer prejuízo aos interesses do usuário, de terceiros e da coletividade.
- E. Quando intimado a prestar depoimento a autoridade competente, o assistente social não deve declarar que está obrigado a guardar sigilo profissional.

Comentário:

Vamos analisar as alternativas:



A. Incorreta. O reconhecimento da Liberdade é tido como valor ético central previsto no Código de Ética do Assistente Social.

B. Correta. As penalidades aplicáveis ao infrator desse código de ética profissional são multa, advertência reservada, advertência pública, suspensão do exercício profissional e cassação do registro profissional.

C. Incorreta. A punibilidade do Assistente Social, por falta sujeita a processo ético e disciplinar, prescreve em 5 anos, contados da data da verificação do fato respectivo.

D. Incorreta. A quebra do sigilo só é admissível, quando se tratarem de situações cuja gravidade possa, envolvendo ou não fato delituoso, trazer prejuízo aos interesses do usuário, de terceiros e da coletividade.

E. Incorreta. O assistente social deve comparecer perante a autoridade competente, quando intimado a prestar depoimento, para declarar que está obrigado a guardar sigilo profissional [...].

Gabarito: letra B.

25. (CESPE/CEBRASPE - 2022) O assistente social que aceitar atuar em perícia quando a situação não caracterizar sua área de competência nem sua atribuição profissional incorrerá em violação ao Código de Ética Profissional do(a) Assistente Social classificada como

- A. levíssima.
- B. leve.
- C. especialmente grave.
- D. moderada.
- E. gravíssima.

Comentário:

O Art. 28 do Código de Ética afirma que serão consideradas **especialmente graves** algumas violações, dentre elas as dispostas no art. 20 - alínea a e b:

Art. 20 - É vedado ao assistente social:

a) depor como testemunha sobre situação sigilosa do usuário de que tenha conhecimento no exercício profissional, mesmo quando autorizado;



b) aceitar nomeação como perito e/ou atuar em perícia quando a situação não se caracterizar como área de sua competência ou de sua atribuição profissional, ou quando infringir os dispositivos legais relacionados a impedimentos ou suspeição.

Gabarito: letra C.

26. (CESPE/CEBRASPE - 2022) Tendo como referência as resoluções do CFESS, julgue o seguinte subsecutivo.

Se intimado pelo Poder Judiciário a prestar depoimento como testemunha, o assistente social deverá comparecer em juízo e declarar que está obrigado a guardar sigilo profissional, pois lhe é vedado depor na condição de testemunha.

() Certo () Errado

Comentário:

A Resolução nº 559/2009 dispõe em seu art. 5º:

Art. 5º. Quando intimado perante a autoridade competente a prestar depoimento como testemunha, qualquer profissional assistente social deverá comparecer e declarar que está **obrigado a guardar sigilo profissional**, sendo **VEDADO depor na condição de testemunha**.

Considerando que a referida Resolução se encontra com efeito suspensivo, aplica-se o disposto no art. 19 e 20 do Código de Ética do Assistente Social:

Assim, deverá comparecer perante a autoridade competente, quando intimado/a a **prestar depoimento**, para declarar que está **obrigado/a a guardar sigilo profissional** nos termos deste Código e da Legislação em vigor, sendo vedado depor **como testemunha sobre situação sigilosa do/a usuário/a** de que tenha conhecimento no exercício profissional, **mesmo quando autorizado**.

Gabarito: Certo.

27. (CESPE/CEBRASPE - 2022) Com base no Código de Ética Profissional do(a) Assistente Social, julgue o item subsequente.

É permitido ao assistente social utilizar recursos institucionais para fins partidários, eleitorais e clientelistas.

() Certo () Errado

Comentário:



De acordo com art. 9º do Código de Ética Profissional, é **vedado** ao assistente social:

- a) emprestar seu nome e registro profissional a firmas, organizações ou empresas para simulação do exercício efetivo do Serviço Social;
- b) usar ou permitir o tráfico de influência para obtenção de emprego, desrespeitando concurso ou processos seletivos;
- c) **utilizar recursos institucionais (pessoal e/ou financeiro) para fins partidários, eleitorais e clientelistas.**

Gabarito: Errado.

28. (CESPE/CEBRASPE - 2022) Com base no Código de Ética Profissional do(a) Assistente Social, julgue o item subsequente.

O assistente social deve denunciar falhas em regulamento, norma ou programa da instituição em que trabalha, quando estes ferirem princípios e diretrizes do código de ética em questão, mobilizando, caso se faça necessário, o CRESS.

() Certo () Errado

Comentário:

O assistente social, nas suas relações com as instituições empregadoras, tem o **dever** de denunciar falhas nos regulamentos, normas e programas da instituição em que trabalha, quando os mesmos estiverem ferindo os princípios e diretrizes do Código de ética, mobilizando, inclusive, o Conselho Regional, caso se faça necessário (art. 8º).

Gabarito: Certo.

29. (CESPE/CEBRASPE - 2022) Com base no Código de Ética Profissional do(a) Assistente Social, julgue o item subsequente.

O assistente social tem o direito de dispor de condições de trabalho condignas, seja em entidade pública, seja em entidade privada, de forma a garantir-lhe qualidade do exercício profissional.

() Certo () Errado

Comentário:

O assistente social, nas suas relações com as instituições empregadoras, tem o direito de (art. 7º):



a- **dispor de condições de trabalho condignas, seja em entidade pública ou privada, de forma a garantir a qualidade do exercício profissional;**

b- ter livre acesso à população usuária;

c- ter acesso a informações institucionais que se relacionem aos programas e políticas sociais e sejam necessárias ao pleno exercício das atribuições profissionais;

d- integrar comissões interdisciplinares de ética nos locais de trabalho do/a profissional, tanto no que se refere à avaliação da conduta profissional, como em relação às decisões quanto às políticas institucionais.

Gabarito: Certo.

30. (CESPE/CEBRASPE - 2022) A partir do Código de Ética Profissional do(a) Assistente Social, julgue o item subsequente.

O assistente social tem o direito de publicar, em seu nome, os estudos e projetos desenvolvidos sob sua supervisão, sem que isso configure violação dos princípios éticos da integridade científica e do conflito de interesses em pesquisa.

() Certo () Errado

Comentário:

A questão está errada, pois o Código de Ética Profissional **veda** ao/à assistente social assinar ou publicar em seu nome ou de outrem trabalhos de terceiros, mesmo que executados sob sua orientação (art. 4º).

Gabarito: Errado.

31. (CESPE/CEBRASPE - 2022) A partir do Código de Ética Profissional do(a) Assistente Social, julgue o item subsequente.

Em contexto de calamidade pública provocada por desastres, o assistente social tem o direito a candidatar-se às vagas destinadas à composição de equipes psicossociais.

() Certo () Errado

Comentário:



De acordo com o art. 3º do Código de Ética Profissional, é um **dever** do assistente social participar de programas de socorro à população em situação de calamidade pública, no atendimento e defesa de seus interesses e necessidades.

Gabarito: Errado.

32. (CESPE/CEBRASPE - 2022) De acordo com o Código de Ética do Assistente Social, julgue o item que se segue, a respeito do sigilo profissional.

Em um trabalho multidisciplinar, a depender da situação de vulnerabilidade social do usuário, as informações deverão ser amplamente compartilhadas com a equipe, com o propósito de potencializar o atendimento.

() Certo () Errado

Comentário:

O art. 15 e 16 do Código de Ética Profissional dispõe que manter o sigilo profissional é um direito do assistente social. Esse sigilo deve proteger o usuário em tudo aquilo de que o/a assistente social tome conhecimento, como decorrência do exercício da atividade profissional. **E no caso de trabalho multidisciplinar, só poderão ser prestadas informações dentro dos limites do estritamente necessário.**

Gabarito: Errado.

33. (CESPE/CEBRASPE - 2022) De acordo com o Código de Ética do Assistente Social, julgue o item que se segue, a respeito do sigilo profissional.

A quebra do sigilo é aceitável quando se tratar de situações cuja gravidade possa, envolvendo ou não fato delituoso, trazer prejuízo aos interesses do usuário e da coletividade.

() Certo () Errado

Comentário:

O art. 17 do Código de Ética dispõe que é **vedado ao/a assistente social revelar sigilo profissional**. Todavia, o art. 18 do Código de Ética afirma que a quebra de sigilo **só é admissível em situações cuja gravidade possa, envolvendo ou não fato delituoso, trazer prejuízo aos interesses do usuário, de terceiros e da coletividade.**

Gabarito: Certo.



34. (CESPE/CEBRASPE - 2021) Uma assistente social contratada pela empresa Alfa praticou as seguintes ações no desenvolvimento das suas atividades profissionais: I utilizou-se do seu cargo de chefia para prejudicar o trabalho de outra colega de profissão, para fins de promoção e aumento de vencimentos; II publicou, em seu nome, trabalhos de terceiros. De acordo com o Código de Ética do(a) Assistente Social, nessa situação hipotética, as ações I e II praticadas pela profissional são consideradas violações

- A. moderada e grave, respectivamente.
- B. grave e moderada, respectivamente.
- C. graves.
- D. leves.
- E. moderada e leve, respectivamente.

Comentário:

Parece ser uma questão difícil de se resolver, porém, se atentarmos ao fato de que o Código de Ética não classifica as violações como leves ou moderadas, mas considera um rol de violações **especialmente graves** (art. 28), então já poderíamos chegar no gabarito da questão apenas por eliminação.

Gabarito: letra C.

35. (CESPE/CEBRASPE - 2021) De acordo com o Código de Ética do(a) Assistente Social, constitui direito do(a) assistente social

- A. participar de programas de socorro à população em situações de calamidade pública.
- B. devolver as informações colhidas nos estudos e nas pesquisas a usuários.
- C. manter o sigilo profissional.
- D. utilizar, no exercício da profissão, seu número de registro no Conselho Federal de Serviço Social (CFESS).
- E. contribuir para a viabilização da participação efetiva da população usuária nas decisões institucionais.

Comentário:



De acordo com o Código de Ética Profissional, constitui direito do assistente social manter o sigilo profissional (art. 15).

Art. 16 - O sigilo protegerá o usuário em tudo aquilo que o assistente social tome conhecimento, como decorrência do exercício da atividade profissional.

Gabarito: letra C.

36. (CESPE/CEBRASPE – 2020) Considerando o Código de Ética Profissional do(a) Assistente Social, julgue os itens seguintes, a respeito de deveres e penalidades pertinentes à atuação do assistente social.

I A participação do assistente social em programas de socorro à população em situação de calamidade pública tem caráter opcional.

II Multa e advertência pública são penalidades aplicáveis ao assistente social.

III Para efeito da fixação da pena, é considerado moderado o fato de um assistente social prejudicar deliberadamente o trabalho e a reputação de outro profissional.

IV Para efeito da fixação da pena, é considerado leve o fato de um assistente social revelar sigilo profissional.

V Para efeito da fixação da pena, é considerado especialmente grave o fato de um assistente social emprestar seu nome e seu registro profissional a firmas, organizações ou empresas para simulação do exercício efetivo do serviço social.

Estão certos apenas os itens

- A. e III.
- B. e IV.
- C. II e IV.
- D. II e V.
- E. III e V.

Comentário:

Vamos analisar os itens da assertiva:

I - Errada. Não tem caráter opcional, pois se trata de um **DEVER** do/a assistente social participar de programas de socorro à população em situação de calamidade pública, no atendimento e defesa de seus interesses e necessidades;

II - Correta. As penalidades aplicáveis são as seguintes: **MU - AD.RE - AD.PU - SUS - CASSA**

MUlta - **AD.** **RE**servada - **AD.** **P**ublica - **SUS**pensão - **CASSA**ção



III - Errada. De acordo com o art. 28 do código de ética, entre as violações que serão considerados especialmente **GRAVES** está o fato de um assistente social prejudicar deliberadamente o trabalho e a reputação de outro/a profissional.

IV - Errada. De acordo com o art. 28 do código de ética, entre as violações que serão considerados especialmente **GRAVES** está o fato de um assistente social revelar sigilo profissional.

V - Correta. De acordo com o art. 28 do código de ética, entre as violações que serão considerados especialmente **GRAVES** está o fato de um assistente social emprestar seu nome e registro profissional a firmas, organizações ou empresas para simulação do exercício efetivo do Serviço Social.

Gabarito: letra D

37. (CESPE/CEBRASPE – 2020) Julgue o próximo item, relativo à história do serviço social e aos seus códigos deontológicos.

O Código de Ética Profissional de 1986 abalizou a construção de uma nova ética resultante, entre outros fatores, do movimento de politização e capacitação teórica característico do Congresso da Virada.

() certo () errado

Comentário:

O Código de Ética Profissional de 1986 rompeu com o neotomismo e significou um ganho político na direção do projeto profissional de ruptura com o conservadorismo, que tem no III CBAS, o Congresso da Virada, sua referência emblemática, na trajetória histórica da profissão e que na contemporaneidade se expressa no Projeto Ético-Político do Serviço Social Brasileiro.

Gabarito: Certo.

38. (CESPE/CEBRASPE – 2020) No que tange aos princípios ético-profissionais do serviço social, julgue o item a seguir.

Desde 1986 o código de ética que norteia a atuação profissional dos assistentes sociais prevê a defesa intransigente dos direitos humanos e a recusa do arbítrio e do autoritarismo, o que demonstra a firme vinculação dos assistentes sociais à luta em favor dos direitos humanos.

() certo () errado

Comentário:



Apesar de o Código de Ética de 1986 trazer um comprometimento com um novo projeto ético-político profissional, indo ao encontro das lutas da classe trabalhadora, o princípio de defesa intransigente dos direitos humanos e a recusa do arbítrio e do autoritarismo está presente somente no Código de Ética de 1993.

São princípios do Código de Ética de 1986:

- A devolução das informações colhidas nos estudos e pesquisas aos sujeitos sociais envolvidos.
- O acesso às informações no espaço institucional e o incentivo ao processo de democratização das mesmas.
- A contribuição na alteração da correlação de forças no espaço institucional e o fortalecimento de novas demandas de interesse dos usuários.
- A denúncia das falhas nos regulamentos, normas e programas da instituição e não acatamento de determinação patronal que fira os princípios e diretrizes deste Código.
- O respeito à tomada de decisão dos usuários, ao saber popular e à autonomia dos movimentos e organizações da classe trabalhadora.
- O privilégio ao desenvolvimento de práticas coletivas e o incentivo à participação dos usuários no processo de decisão e gestão institucional.
- A discussão com os usuários sobre seus direitos e os mecanismos a serem adotados na luta por sua efetivação e por novas conquistas; e a reflexão sobre a necessidade de seu engajamento em movimentos populares e/ou órgãos representativos da classe trabalhadora.
- O apoio às iniciativas e aos movimentos de defesa dos interesses da categoria e à divulgação no espaço institucional das informações de suas organizações.
- A denúncia de agressão e abuso de autoridade às organizações da categoria e aos órgãos competentes.
- O apoio e/ou a participação nos movimentos sociais e organizações da classe trabalhadora.

Gabarito: Errado.

39. (CESPE/CEBRASPE – 2020) Julgue o próximo item, relativo à história do serviço social e aos seus códigos deontológicos.

Os códigos deontológicos, a priori, apresentam as deliberações éticas de natureza atemporal e, posteriormente, registram a direção social de seus valores e princípios.

() certo () errado

Comentário:

Os Códigos Deontológicos são um conjunto de princípios éticos e normas de conduta dos profissionais. Porém, esses princípios **não são estáticos ou atemporais**, podem ser modificados com o passar do tempo. Como exemplo, temos a evolução histórica dos Códigos de Ética dos Assistentes Sociais, que sofreram modificações ao longo dos anos.



Gabarito: Errado.

(CESPE/CEBRASPE - 2019) Considerando a situação hipotética, julgue os próximos itens, tendo como referência as disposições da Lei de Regulamentação da Profissão de Assistente Social (Lei n.º 8.662/1993) e do Código de Ética Profissional do Assistente Social.

Adriano é assistente social em uma instituição filantrópica e privada que presta serviços de saúde em determinada cidade. Nessa instituição, ele trabalha em intervenções interdisciplinares com profissionais das áreas de psicologia, medicina e fisioterapia, além de ser supervisor de estágio em serviço social e coordenador do núcleo de educação permanente nessa área.

40. A existência de um núcleo de educação permanente em serviço social na referida instituição atende as disposições do Código de Ética Profissional do Assistente Social, na medida em que garanta aprimoramento profissional contínuo aos profissionais de serviço social dessa instituição.

() certo () errado

Comentário:

Conforme o disposto na Resolução CFESS n.º 273/1993 (Código de Ética Profissional do Assistente Social), acerca dos direitos e das responsabilidades gerais do/a assistente social, constitui direito do assistente social o aprimoramento profissional de forma contínua, colocando-o a serviço dos princípios desse código.

Gabarito: CERTO.

41. É permitido a Adriano publicar, na condição de autor, trabalhos ou artigos científicos elaborados, sob a sua orientação, por estagiário de serviço social pertencente ao quadro de pessoal da referida instituição.

() certo () errado

Comentário:

Conforme o disposto na Resolução CFESS n.º 273/1993 (Código de Ética Profissional do Assistente Social), acerca dos direitos e das responsabilidades gerais do/a assistente social, é vedado ao assistente social assinar ou publicar em seu nome ou de outrem trabalhos de terceiros, mesmo que executados sob sua orientação.

Gabarito: ERRADO.



42. (CESPE/CEBRASPE – 2018) Com o Código de Ética Profissional do Assistente Social de 1993, iniciou-se o processo de construção de uma nova ética profissional. Julgue o item a seguir, a respeito das conquistas nessa área.

O referido Código, ao criar novas formas de operacionalização, revogou as conquistas advindas do Código de Ética Profissional do Assistente Social de 1986.

() certo () errado

Comentário:

É importante destacar que o primeiro código a romper o conservadorismo é o código de 1986. Desta forma, o código de ética de 1993 veio para ampliar as conquistas já adquiridas no código de 86 e não as revogar, como afirma a questão.

Gabarito: Errado

(CESPE/CEBRASPE – 2018) De acordo com o Código de Ética do Assistente Social e a Lei n.º 8.662/1993, julgue os itens subsequentes, a respeito dessa situação hipotética.

Em uma unidade de saúde de atenção primária, trabalham os seguintes funcionários:

- Rafaela, assistente social com carga horária de 40 h semanais;
- Sheila, assistente social recém-contratada, com carga horária de 20 h semanais;
- Cristiano, estudante estagiário de serviço social, em fase de conclusão da disciplina de estágio supervisionado II, sob a supervisão de campo de Rafaela;
- Helena, enfermeira graduada.

Rafaela e Sheila atendem também ao público externo à unidade, trabalhando com outros profissionais de saúde, entre estes a enfermeira Helena, recentemente graduada em serviço social, que já possui o número do seu registro profissional no Conselho Regional de Serviço Social da sua localidade e almeja, em breve, atuar nessa área.

43. Cristiano, devido à graduação e ao tempo de atuação na referida unidade, pode se apresentar e ser reconhecido como assistente social.

() certo () errado

Comentário:



De forma alguma. Cristiano é estudante estagiário de serviço social, portanto, só pode se apresentar e ser reconhecido como assistente social quando concluir a graduação e ter o seu registro do Conselho Regional de Serviço Social da sua região. Esses são os requisitos mínimos para ter condições de atuar como assistente social.

Gabarito: Errado

44. Caso desrespeitem seu código de ética profissional, as assistentes sociais poderão responder perante o respectivo conselho regional da profissão, uma vez que esse conselho tem competência para orientar, normatizar e defender o exercício da profissão.

() certo () errado

Comentário:

Muito cuidado com essa afirmativa, pois, caso desrespeitem seu código de ética profissional, as assistentes sociais poderão responder perante o respectivo conselho regional da profissão (até aí tudo certo), porém, o conselho regional **NÃO** tem competência para orientar, normatizar e defender o exercício da profissão → esta é uma competência do Conselho Federal (CFESS).

Gabarito: Errado

45. (CESPE/CEBRASPE - 2018) Julgue os itens que se seguem, relativos ao serviço social e ao seu compromisso com implementação dos princípios previstos em lei.

A atuação profissional, à luz do Código de Ética Profissional do Assistente Social, dialoga intrinsecamente com os objetivos fundamentais da República Federativa do Brasil.

() certo () errado

Comentário:

Considerando que os objetivos fundamentais da República Federativa do Brasil, dispostos no art. 3º da Constituição Federal, são:

- I - construir uma sociedade livre, justa e solidária;
- II - garantir o desenvolvimento nacional;
- III - erradicar a pobreza e a marginalização e reduzir as desigualdades sociais e regionais.
- IV - promover o bem de todos, sem preconceitos de origem, raça, sexo, cor, idade e quaisquer outras formas de discriminação.

Podemos perceber que esses objetivos dialogam com nosso projeto ético-político e com os princípios fundamentais do código de ética, principalmente no que se refere à construir uma sociedade livre, justa e solidária; erradicar a pobreza e a marginalização e reduzir as desigualdades sociais e regionais



e promover o bem de todos, sem preconceitos de origem, raça, sexo, cor, idade e quaisquer outras formas de discriminação.

Gabarito: Certo

46. (CESPE/CEBRASPE - 2018) O combate a formas de preconceito insertas nos estatutos legais de diversos segmentos sociais no Brasil é uma ação dissociada da luta histórica do assistente social contra o conservadorismo profissional.

() certo () errado

Comentário:

De forma alguma, pois o combate ao preconceito é inclusive um compromisso do Código de Ética dos/as Assistentes Sociais e se trata de uma **ação associada (e não dissociada)** à luta histórica dos assistentes sociais contra o conservadorismo.

Gabarito: Errado

47. (CESPE/CEBRASPE - 2018) Com base no projeto ético-político do serviço social, na Lei de Regulamentação da Profissão (Lei n.º 8.662/1993) e no Código de Ética do(a) Assistente Social (1993), julgue os itens a seguir.

O Código de Ética do(a) Assistente Social nega valores historicamente presentes em uma sociedade capitalista, a exemplo da competitividade.

() certo () errado

Comentário:

Conforme aponta Matos (2015)¹, o Código de Ética do(a) Assistente Social afirma o compromisso com a liberdade, como valor ético central, e a defesa da democracia e dos direitos humanos. Os princípios do Código também afirmam a importância de um projeto profissional vinculado ao processo de construção de uma nova ordem societária. Assim, **o Código de Ética nega valores corriqueiros da sociedade capitalista**, como, por exemplo, **o individualismo e a competitividade**.

Gabarito: Certo

¹ MATOS, Maurílio Castro de. Considerações sobre atribuições e competências profissionais de assistentes sociais na atualidade. Serv. Soc. Soc., São Paulo, n. 124, p. 678-698, out./dez. 2015.



48. (CESPE/CEBRASPE - 2017) De acordo com o Código de Ética do Assistente Social, ao assistente social

- A) é facultado realizar denúncia aos órgãos competentes dos casos de violação dos direitos humanos, no que diz respeito à ausência de condições mínimas de sobrevivência.
- B) compete, no trabalho multidisciplinar, compartilhar todas as informações adquiridas em decorrência do exercício profissional.
- C) é vedado integrar comissão interdisciplinar de ética em seu local de trabalho, quando se tratar de avaliação da conduta profissional de outra categoria.
- D) cabe garantir a discussão com os usuários sobre as possibilidades das situações, devendo o assistente social respeitar as decisões daqueles, ainda que sejam contrárias a seus valores ou a suas crenças.
- E) é permitido intervir na prestação de serviços que estejam sendo efetuados por outro profissional sempre que ele oferecer respostas mais efetivas às demandas dos usuários.

Comentário:

Vamos analisar as alternativas:

A) Errado. É um **DEVER** do assistente social denunciar, no exercício da Profissão, às entidades de organização da categoria, às autoridades e aos órgãos competentes, casos de violação da Lei e dos Direitos Humanos, quanto a: corrupção, maus tratos, torturas, ausência de condições mínimas de sobrevivência, discriminação, preconceito, abuso de autoridade individual e institucional, qualquer forma de agressão ou falta de respeito à integridade física, social e mental do/a cidadão/cidadã;

B) Errado. O sigilo protegerá o/a usuário/a em tudo aquilo de que o/a assistente social tome conhecimento, como decorrência do exercício da atividade profissional. Em **trabalho multidisciplinar** só poderão ser prestadas informações dentro dos limites do **estritamente necessário**.

C) Errado. É um **DIREITO** integrar comissões interdisciplinares de ética nos locais de trabalho do/a profissional, tanto no que se refere à avaliação da conduta profissional, como em relação às decisões quanto às políticas institucionais.

D) cabe garantir a discussão com os usuários sobre as possibilidades das situações, devendo o assistente social respeitar as decisões daqueles, ainda que sejam contrárias a seus valores ou a suas crenças. **Correto**

E) Errado. É **VEDADO** intervir na prestação de serviços que estejam sendo efetuados por outro/a profissional, salvo a pedido desse/a profissional; em caso de urgência, seguido da imediata comunicação ao/à profissional; ou quando se tratar de trabalho multiprofissional e a intervenção fizer parte da metodologia adotada;



Gabarito: letra D

49. (CESPE/CEBRASPE - 2017) De acordo com o estabelecido no Código de Ética do Assistente Social, assinale a opção correta.

- A) É dever do assistente social assumir responsabilidade por atividades a ele designadas, mesmo que não esteja capacitado pessoal e tecnicamente.
- B) É vedado ao assistente social denunciar ato de outros profissionais, mesmo contrariando os postulados éticos.
- C) É vedado ao assistente social apresentar à justiça, quando convocado como testemunha, as conclusões do seu laudo.
- D) É dever do assistente social participar de programas de socorro à população em situação de calamidade pública.
- E) É dever do assistente social, no desenvolvimento de trabalho multiprofissional, compartilhar todas as informações em relação ao usuário.

Comentário:

A) Errado. É **vedado** ao assistente social assumir responsabilidade por atividades a ele designadas, mesmo que não esteja capacitado pessoal e tecnicamente.

B) Errado. É dever ser solidário/a com outros/as profissionais, **sem, todavia, eximir-se de denunciar atos que contrariem os postulados éticos contidos neste Código**;

C) Errado. É **dever** se apresentar à justiça, **quando convocado na qualidade de perito ou testemunha**, as conclusões do seu laudo ou depoimento, sem extrapolar o âmbito da competência profissional e violar os princípios éticos contidos neste Código;

D) Correto

E) Errado. O sigilo protegerá o/a usuário/a em tudo aquilo de que o/a assistente social tome conhecimento, como decorrência do exercício da atividade profissional. Em **trabalho multidisciplinar** só poderão ser prestadas informações dentro dos limites do **estritamente necessário**.

Gabarito: D

50. (CESPE/CEBRASPE – 2016) A ação profissional, expressa na vivência cotidiana dos assistentes sociais, é conduzida por valores e princípios que compõem a ética profissional. Com relação a esse assunto, julgue o próximo item.



A objetivação ética do compromisso com os usuários supõe uma postura responsável e respeitosa em relação às escolhas por eles realizadas, mesmo que estas sejam contrárias aos valores e às crenças pessoais do profissional.

() certo () errado

Comentário:

Conforme dispõe o Código de Ética, nas relações com os usuários, é dever do assistente social garantir a plena informação e discussão sobre as possibilidades e consequências das situações apresentadas, respeitando democraticamente as decisões dos usuários, mesmo que sejam contrárias aos valores e às crenças individuais dos profissionais (art. 5º).

Gabarito: Certo.



ESSA LEI TODO MUNDO CONHECE: PIRATARIA É CRIME.

Mas é sempre bom revisar o porquê e como você pode ser prejudicado com essa prática.



1 Professor investe seu tempo para elaborar os cursos e o site os coloca à venda.



2 Pirata divulga ilicitamente (grupos de rateio), utilizando-se do anonimato, nomes falsos ou laranjas (geralmente o pirata se anuncia como formador de "grupos solidários" de rateio que não visam lucro).



3 Pirata cria alunos fake praticando falsidade ideológica, comprando cursos do site em nome de pessoas aleatórias (usando nome, CPF, endereço e telefone de terceiros sem autorização).



4 Pirata compra, muitas vezes, clonando cartões de crédito (por vezes o sistema anti-fraude não consegue identificar o golpe a tempo).



5 Pirata fere os Termos de Uso, adultera as aulas e retira a identificação dos arquivos PDF (justamente porque a atividade é ilegal e ele não quer que seus fakes sejam identificados).



6 Pirata revende as aulas protegidas por direitos autorais, praticando concorrência desleal e em flagrante desrespeito à Lei de Direitos Autorais (Lei 9.610/98).



7 Concurseiro(a) desinformado participa de rateio, achando que nada disso está acontecendo e esperando se tornar servidor público para exigir o cumprimento das leis.



8 O professor que elaborou o curso não ganha nada, o site não recebe nada, e a pessoa que praticou todos os ilícitos anteriores (pirata) fica com o lucro.



Deixando de lado esse mar de sujeira, aproveitamos para agradecer a todos que adquirem os cursos honestamente e permitem que o site continue existindo.