

Aula 00

*STJ - Noções de Direito Constitucional -
2024 (Pós-Edital)*

Autor:
Equipe Direito Constitucional
Estratégia Concursos

18 de Novembro de 2024

Índice

1) Apresentação do Curso de Direito Constitucional	3
2) Natureza, Conceito, Objeto e Conteúdo científico do Direito Constitucional	5
3) Sentidos de Constituição	9
4) Constituição: Estrutura e Elementos	16
5) Classificação das Constituições	21
6) Aplicabilidade das Normas Constitucionais	36
7) Hierarquia das Normas	45
8) Questões Comentadas - Sentidos de Constituição - CEBRASPE	49
9) Questões Comentadas - Constituição: Estrutura e Elementos - CEBRASPE	52
10) Questões Comentadas - Classificação das Constituições - CEBRASPE	56
11) Questões Comentadas - Aplicabilidade das Normas Constitucionais - CEBRASPE	86
12) Questões Comentadas - Hierarquia das Normas - CEBRASPE	104
13) Lista de Questões - Sentidos de Constituição - CEBRASPE	108
14) Lista de Questões - Constituição: Estrutura e Elementos - CEBRASPE	111
15) Lista de Questões - Classificação das Constituições - CEBRASPE	114
16) Lista de Questões - Aplicabilidade das Normas Constitucionais - CEBRASPE	127
17) Lista de Questões - Hierarquia das Normas - CEBRASPE	136



APRESENTAÇÃO E CRONOGRAMA DO CURSO

Olá, amigos do Estratégia Concursos.

Tudo bem?

É com enorme alegria que hoje damos início ao nosso curso de Direito Constitucional. Antes de qualquer coisa, pedimos licença para uma rápida apresentação e passagem de algumas orientações importantes. :)

Este curso contemplará uma abordagem teórica verticalizada no estudo do Direito Constitucional, incluindo a resolução de muitas questões da banca examinadora e uma preparação eficiente para concurso público. Da nossa parte, pode esperar o máximo de dedicação para produzir o melhor e mais completo conteúdo para vocês.

Os livros digitais contam com a produção intelectual originária dos professores **Ricardo Vale** e **Nádia Carolina**, além das atualizações e revisões elaboradas pela nossa equipe de professores em Direito Constitucional do Estratégia Concursos.

- **Nádia Carolina**: professora de Direito Constitucional desde 2011. Trabalhou como **Auditora-Fiscal da Receita Federal do Brasil** de 2010 a 2015, tendo sido aprovada no concurso de 2009. Tem larga experiência em concursos públicos, já tendo sido aprovada para os seguintes cargos: CGU 2008 (6º lugar), TRE/GO 2008 (22º lugar) ATA-MF 2009 (2º lugar), Analista-Tributário RFB (16º lugar) e Auditor-Fiscal RFB (14º lugar).

- **Ricardo Vale**: professor e sócio fundador do Estratégia Educacional. Entre 2008-2014, trabalhou como **Analista de Comércio Exterior** (ACE/MDIC), concurso no qual foi aprovado em 3º lugar. Ministrou aulas presenciais e online nas disciplinas de Direito Constitucional, Comércio Internacional e Legislação Aduaneira. Além das aulas, possui três grandes paixões na vida: a Profª Nádia, a pequena Sofia e o pequeno JP (João Paulo)!! ☺

Uma recomendação importante! Procurem realizar o estudo das aulas em PDF realizando grifos e anotações próprias no material. Isso será fundamental para as **revisões** futuras do conteúdo. Mantenham também a resolução de **questões** como um dos pilares de seus estudos. Elas são essenciais para a fixação do conteúdo teórico.

Buscaremos sempre apresentar um PDF com bastante didática, a fim de que vocês possam realizar uma leitura de fácil compreensão e assimilação do conteúdo adequadamente. Tenham a certeza de que traremos, a cada aula, o aprofundamento necessário para a prova, em todos os tópicos fundamentais do Direito Constitucional.

Com essa estrutura e proposta, vocês realizarão uma **preparação completa** para o concurso, o que, evidentemente, será fundamental para a sua aprovação. Além do livro digital, vocês terão acesso a videoaulas, esquemas, slides, dicas de estudo e poderão fazer perguntas sobre as aulas em nosso fórum de dúvidas.



No caso das videoaulas, contaremos com a participação do nosso time completo de professores: **Ricardo Vale, Adriane Fauth, Nelma Fontana e Emerson Bruno**, visando a produção de conteúdo para o curso extensivo e também os nossos eventos especiais e de reta final.

Dito tudo isso, já podemos partir para a nossa primeira aula! Todos preparados?

Uma ótima jornada e bons estudos!



NATUREZA, CONCEITO, OBJETO E CONTEÚDO DO DIREITO CONSTITUCIONAL

Antes de tratarmos do Direito Constitucional propriamente dito, que será nosso objeto de estudo ao longo do curso, cabe antes fazermos uma reflexão acerca do Direito.

Em uma acepção mais comumente empregada, a expressão **Direito** é utilizada para designar o conjunto de prescrições com que se disciplina e se organiza a vida em sociedade. Onde houver sociedade, lá estará o direito (*ubi societas, ibi ius*), que reciprocamente também a pressupõe (*ubi ius, ibi societas*).

Essas prescrições são formuladas e cristalizadas em regras dotadas de **juridicidade**: ou seja, possuem **caráter jurídico**, o que as diferencia das demais regras de comportamento social e lhes confere eficácia garantida pelo Estado. Juridicidade é o atributo que distingue a regra do direito das demais regras de comportamento social, atuando como fronteira entre o jurídico e o não jurídico, caracterizando as **normas que pertencem aos sistemas de direito**, conjuntos de princípios e regras dotadas de legitimidade e obrigatoriedade¹.

INDO MAIS FUNDO!



Norma jurídica é um gênero que possui duas espécies: regras e princípios.

Segundo Robert Alexy, "os **princípios** são normas que ordenam que algo seja realizado na maior medida possível, dentro das possibilidades jurídicas e reais existentes. Portanto, são **mandamentos de otimização**, caracterizados pelo fato de que podem ser **cumpridos em diferente grau** e que a medida devida de seu cumprimento não só depende das possibilidades reais como também das jurídicas. O âmbito das possibilidades jurídicas é determinado pelos princípios e regras opostos. Contrariamente, as **regras** são normas que **tão somente podem ser cumpridas ou não**. Se uma regra é válida, então deve se **fazer exatamente o que ela exige, nem mais nem menos**. Portanto, as regras contêm determinações no âmbito do fático e juridicamente possível. Isso significa que a diferença entre regras e princípios é qualitativa e não de grau. **Toda norma é uma regra ou um princípio**. [...] As regras e os princípios podem ser resumidos sob o conceito de norma. Tanto as regras como os princípios são normas porque ambos dizem o que deve ser. Ambos podem ser formulados com auxílio das expressões deônticas básicas do mandamento, da permissão e da proibição. Os princípios como as regras são razões para juízos concretos de dever ser, ainda quando

¹ AMARAL, Francisco. Direito Civil: Introdução. 7. ed. Rio de Janeiro: Renovar, 2008.



sejam razões de um tipo muito diferente. A distinção entre regras e princípios é, pois, uma distinção entre dois tipos de normas."²

Segundo José Afonso da Silva³, o Direito é fenômeno histórico-cultural, realidade ordenada, ou ordenação normativa da conduta segundo uma conexão de sentido. É um **sistema normativo**, podendo ser estudado por **unidades estruturais** que o compõem, sem perder de vista a totalidade de suas manifestações.

Essas unidades estruturais do sistema jurídico são conhecidas também como **ramos da ciência jurídica** e comportam subdivisões, tal qual se observa na tabela a seguir. É bom frisar que essa divisão não é pacífica na doutrina, havendo divergências pontuais entre os juristas sobre a classificação de determinadas disciplinas jurídicas. A divisão abaixo é encontrada na obra de José Afonso da Silva.

Direito	Público	Constitucional
		Administrativo
		Urbanístico
		Econômico
		Financeiro
		Tributário
		Processual
		Penal
		Internacional (público e privado)
		Social
	Privado	Previdenciário
		Civil
		Comercial (empresarial)

Voltando agora nossas atenções ao ramo do Direito Constitucional... nota-se que ele pertence à divisão de Direito Público. Pois bem, ainda segundo José Afonso da Silva, trata-se de um Direito Público **fundamental** porque se refere diretamente à organização e funcionamento do Estado, à articulação dos elementos primários do mesmo e ao estabelecimento das bases da estrutura política.

As normas de Direito Constitucional constituem uma ordem em que repousam a harmonia e a vida do grupo, porque estabelece equilíbrio entre seus elementos e na qual todas as demais disciplinas jurídicas centram seu ponto de apoio. Pode-se até mesmo dizer que o Direito Constitucional é um **tronco** do qual se separam os demais ramos do Direito.

² ALEXY, Robert. Teoria dos Direitos Fundamentais. 2. ed. São Paulo: Malheiros, 2011.

³ SILVA, José Afonso da. Curso de direito constitucional positivo. 40. ed. São Paulo: Malheiros, 2017.



Conceito e objeto do Direito Constitucional

ESCLARECENDO!

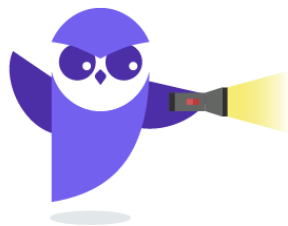

Para José Afonso da Silva, Direito Constitucional é o ramo do Direito Público que **expõe, interpreta e sistematiza os princípios e normas fundamentais do Estado**. Como esses princípios e normas fundamentais do Estado compõem o conteúdo das constituições, pode-se afirmar que o Direito Constitucional é a **ciência positiva das constituições**.

Segundo Paulo Bonavides, o Direito Constitucional tem basicamente por objeto **determinar a forma de Estado, a forma de governo e o reconhecimento dos direitos individuais**. Para ele, o estabelecimento de **poderes supremos, a distribuição da competência, a transmissão e o exercício da autoridade, a formulação dos direitos e das garantias individuais e sociais** são o **objeto** do Direito Constitucional contemporâneo⁴.

Já para José Afonso da Silva, cabe ao Direito Constitucional o estudo sistemático das normas que integram a constituição do Estado. Sendo ciência, há de ser forçosamente um conhecimento sistematizado sobre determinado **objeto**, e este é constituído pelas **normas fundamentais da organização do Estado**, isto é, pelas normas relativas à estrutura do Estado, forma de governo, modo de aquisição e exercício do poder, estabelecimento de seus órgãos, limites de sua atuação, direitos fundamentais do homem e respectivas garantias e regras básicas da ordem econômica e social⁵.

Conteúdo científico do Direito Constitucional

Para terminarmos essas noções introdutórias, uma vez mais destacamos o magistério de José Afonso da Silva quanto às disciplinas que surgem do Direito Constitucional: (i) o Direito Constitucional Positivo ou Particular, (ii) o Direito Constitucional Comparado e (iii) o Direito Constitucional Geral.

⁴ BONAVIDES, Paulo. Curso de Direito Constitucional. 22.ed. São Paulo: Malheiros, 2008.

⁵ *Op. cit.*



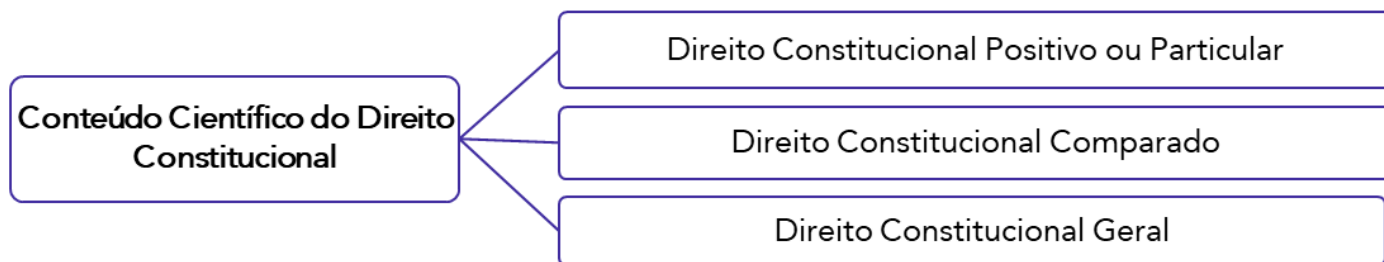

- (a) **Direito Constitucional Positivo (ou Particular)**: é o que tem por objeto o estudo dos princípios e normas de uma constituição concreta, de um Estado determinado. Abrange a interpretação, sistematização e crítica das normas jurídico-constitucionais desse Estado.
- (b) **Direito Constitucional Comparado**: é o estudo teórico das normas jurídico-constitucionais positivas de vários Estados (países), preocupando-se em destacar as singularidades e os contrastes entre eles. É um método que consiste em cotejar instituições políticas e jurídicas para extrair a evidência de semelhanças entre elas.
- (c) **Direito Constitucional Geral**: disciplina que delinea uma série de princípios de conceitos e de instituições que se acham em vários direitos positivos ou em grupos deles para classificá-los e sistematizá-los numa visão unitária.



SENTIDOS DE CONSTITUIÇÃO

Sentido sociológico

Iniciaremos o estudo das concepções de constituição apresentando seu sentido sociológico, que surgiu no século XIX, definido por **Ferdinand Lassalle**.

Na concepção sociológica, a Constituição é um **fato social**, e não uma norma jurídica. Busca-se definir o que a Constituição **“realmente é”**, ou seja, leva-se em conta seu caráter material (sua verdadeira essência), e não seu caráter formal (como foi criada).

Lassalle entende que a **Constituição real** e efetiva de um Estado consiste na **soma dos fatores reais de poder** que vigoram na sociedade; ela é, assim, um reflexo das relações de poder que existem no âmbito do Estado. Com efeito, é o embate das forças econômicas, sociais, políticas e religiosas que forma a Constituição real (efetiva) do Estado.

Na Prússia do tempo de Lassalle, os fatores reais de poder (forças econômicas, políticas e sociais) eram determinados pelo **choque de interesses** dos diversos atores do processo político: a monarquia, o Exército, a aristocracia, os grandes industriais, os banqueiros e também a pequena burguesia e a classe operária, ou seja, o povo. O **equilíbrio instável** entre esses interesses resultaria, segundo o autor, na **Constituição real**.

Na situação ideal, essa Constituição real, resultante dos fatores reais do poder, adquiriria expressão escrita. Uma vez que esses fatores fossem incorporados ao papel, tornar-se-iam verdadeiro Direito – instituições escritas.

Por outro lado, caso essa situação ideal não se concretizasse, a Constituição escrita seria **mera “folha de papel”**. O Estado teria, então, duas constituições: uma real, efetiva, correspondente à soma dos fatores reais de poder que o regessem; e outra, escrita, que consistiria apenas numa “folha de papel”. Em caso de conflito entre as duas, prevaleceria a primeira, ou seja, a efetiva.

Foi a partir dessa lógica que Lassalle entendeu que todo e qualquer Estado **sempre teve e sempre terá** uma constituição real e efetiva, independentemente da existência de um texto escrito. A existência das constituições não é algo dos “tempos modernos”; o que evoluiu do constitucionalismo fez foi criar constituições escritas, verdadeiras “folhas de papel”.

Sentido político

Outra concepção de constituição que devemos conhecer é a preconizada por **Carl Schmitt**, a partir de sua obra “A Teoria da Constituição”, de 1920. Na sua visão, a Constituição seria fruto da vontade do povo, titular do poder constituinte; por isso mesmo é que essa teoria é considerada **decisionista** ou **voluntarista**.

Para Schmitt, a Constituição é uma **decisão política fundamental** que visa estruturar e organizar os elementos essenciais do Estado. A validade da Constituição, segundo ele, baseia-se na decisão política que lhe dá existência, e não na justiça de suas normas. Pouco importa, ainda, se



a Constituição corresponde ou não aos fatores reais de poder que imperam na sociedade; o que interessa tão somente é que a Constituição é um **produto da vontade** do titular do Poder Constituinte. Daí a teoria de Schmitt ser chamada de voluntarista ou decisionista.

Schmitt distingue **Constituição** de **leis constitucionais**. A primeira, segundo ele, dispõe apenas sobre matérias de grande relevância jurídica (decisões políticas fundamentais), como é o caso da organização do Estado, por exemplo. As segundas, por sua vez, seriam normas que fazem parte formalmente do texto constitucional, mas que tratam de assuntos de menor importância.

A concepção política de constituição guarda notória correlação com a classificação das normas em **materialmente constitucionais** e **formalmente constitucionais**. As normas materialmente constitucionais correspondem àquilo que Carl Schmitt denominou “Constituição”; por sua vez, normas formalmente constitucionais são o que o autor chamou de “leis constitucionais”.

Sentido jurídico

Outra importante concepção de constituição foi a preconizada por **Hans Kelsen**, criador da Teoria Pura do Direito.

Nessa concepção, a Constituição é entendida como **norma jurídica pura**, sem qualquer consideração de cunho sociológico, político ou filosófico. Ela é a norma superior e fundamental do Estado, que organiza e estrutura o poder político, limita a atuação estatal e estabelece direitos e garantias individuais.

Para Kelsen, a Constituição não retira o seu fundamento de validade dos fatores reais de poder, é dizer, **sua validade não se apoia na realidade social do Estado**. Essa era, afinal, a posição defendida por Lassale, em sua concepção sociológica de constituição que, como é possível perceber, opunha-se fortemente à concepção kelseniana.

Com o objetivo de explicar o fundamento de validade das normas, Kelsen concebeu o ordenamento jurídico como um sistema em que há um **escalonamento hierárquico das normas**. Sob essa ótica, as normas jurídicas inferiores (normas fundadas) sempre retiram seu fundamento de validade das normas jurídicas superiores (normas fundantes). Assim, um decreto retira seu fundamento de validade das leis ordinárias; por sua vez, a validade das leis ordinárias apoia-se na Constituição.

Chega-se, então, a uma pergunta decisiva para que se possa completar a lógica do sistema: de qual norma a Constituição, enquanto Lei suprema do Estado, retira seu fundamento de validade?

A resposta a essa pergunta, elaborada por Hans Kelsen, depende da compreensão da Constituição a partir de dois sentidos: o **lógico-jurídico** e o **jurídico-positivo**.

No **sentido lógico-jurídico**, a Constituição é a **norma hipotética fundamental** (não real, mas sim imaginada, pressuposta) que serve como fundamento lógico transcendental da validade da Constituição em sentido jurídico-positivo. Essa norma não possui um enunciado explícito, consistindo apenas numa ordem, dirigida a todos, de obediência à Constituição positiva. É como se a norma fundamental hipotética dissesse o seguinte: “Obedeça-se à constituição positiva!”.



Já no **sentido jurídico-positivo**, a Constituição é a **norma positiva suprema**, que serve para regular a criação de todas as outras. É documento solene, cujo texto só pode ser alterado mediante procedimento especial. No Brasil, essa Constituição é, atualmente, a de 1988 (CF/88).

No sistema proposto por Kelsen, o fundamento de validade das normas está na hierarquia entre elas. Toda norma apoia sua validade na norma imediatamente superior. **Com a Constituição positiva (escrita) não é diferente**: seu fundamento de validade está na **norma hipotética fundamental**, que é norma pressuposta, imaginada.

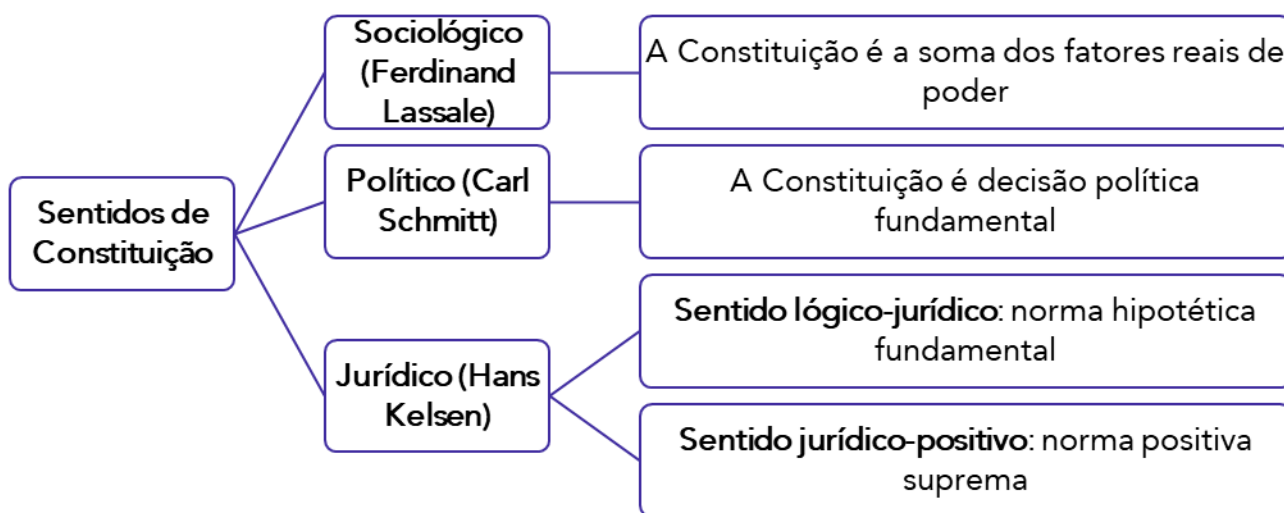

Sentido cultural

Apesar de pouco cobrado em prova, é importante que saibamos o que significa a Constituição no sentido cultural, preconizado por **Meirelles Teixeira**. Para esse sentido, o Direito só pode ser entendido como objeto cultural, ou seja, uma **parte da cultura**. Isso porque **o Direito não é**:

- a) Real, uma vez que os seres reais pertencem à natureza, como uma pedra ou um rio, por exemplo.
- b) Ideal, uma vez que não se trata de uma relação (igualdade, diferença, metade, etc.) nem de uma quantidade ou figura matemática (números, formas geométricas, etc.) ou de uma essência, pois os seres ideais são imutáveis e existem fora do tempo e do espaço, enquanto o conteúdo das normas jurídicas varia através dos tempos, dos lugares, dos povos e da história.
- c) Puro valor, uma vez que, por meio de suas normas, apenas tenta concretizar ou realizar um valor, não se confundindo com ele.

Por isso, considerando que os seres são classificados em quatro categorias – reais, ideais, valores e objetos culturais –, o Direito pertence a esta última. Isso porque, **assim como a cultura, o Direito é produto da atividade humana**.

A partir dessa análise, chega-se ao conceito de **constituição total**, que é condicionada pela cultura do povo e também atua como condicionante dessa mesma cultura. Essa constituição



abrange todos os aspectos da vida da sociedade e do Estado, sendo uma **combinação de todas as concepções anteriores** – sociológica, política e jurídica.

Força normativa da Constituição

O jurista alemão **Konrad Hesse**, autor da obra *A força normativa da Constituição*, é um dos responsáveis pelo conceito mais moderno e atual de constituição. Como o próprio nome da obra sugere, a linha de pensamento de Hesse vai no sentido de que a Constituição deve ser considerada uma **norma jurídica**, tendo, portanto, força normativa.

Trata-se de um ponto de vista que vai de encontro ao que afirma Ferdinand Lassale: para este, a Constituição seria uma simples "folha de papel" e um fato social (e não uma norma jurídica). Hesse **reconhece a importância da realidade** histórica social do tempo em que a Constituição foi editada, mas essa realidade temporal **não pode ser uma única condicionante** para a Constituição. Ou seja, para Hesse, em caso de conflito entre um fato social e a Constituição, esta deve preponderar.

Nesse sentido, para Hesse, não há que se falar em separação ou confusão entre "Constituição real" e "Constituição jurídica". Há um condicionamento mútuo entre elas.

Acerca disso, leia o excerto a seguir, retirado da obra de Konrad Hesse¹:

A norma constitucional não tem existência autônoma em face da realidade. A sua essência reside na sua vigência, ou seja, a situação por ela regulada pretende ser concretizada na realidade. [...] A pretensão de eficácia de uma norma constitucional não se confunde com as condições de sua realização; a pretensão de eficácia associa-se a essas condições como elemento autônomo. A Constituição não configura, portanto, apenas expressão de um ser, mas também de um dever ser; ela significa mais do que o simples reflexo das condições fáticas de sua vigência, particularmente as forças sociais e políticas. Graças à pretensão de eficácia, a Constituição procura imprimir ordem e conformação à realidade política e social. Determinada pela realidade social e, ao mesmo tempo, determinante em relação a ela, não se pode definir como fundamental nem a pura normatividade, nem a simples eficácia das condições sociopolíticas e econômicas. A força condicionante da realidade e a normatividade da Constituição podem ser diferenciadas; elas não podem, todavia, ser definitivamente separadas ou confundidas. [...] A "Constituição real" e a "Constituição jurídica" se condicionam mutuamente, mas não dependem, pura e simplesmente, uma da outra.

Quanto mais o conteúdo de uma constituição corresponder à natureza do seu tempo, mais segura será a sua força normativa. Ela deve levar em conta não só os elementos sociais, políticos e econômicos dominantes, mas também **incorporar o estado espiritual do seu tempo**, algo que assegurará apoio e defesa da consciência geral da população em relação à Constituição:

¹ HESSE, Konrad. *A força normativa da Constituição*. Tradução de Gilmar Ferreira Mendes. Porto Alegre: S.A. Fabris, 1991.



Um ótimo desenvolvimento da força normativa da Constituição depende não apenas do seu conteúdo, mas também de sua práxis. De todos os partícipes da vida constitucional exige-se partilhar aquela concepção anteriormente por mim denominada vontade de Constituição. Ela é fundamental, considerada global ou singularmente.

Konrad Hesse atribui ao Direito Constitucional a tarefa de **concretização da força normativa da Constituição**, sobretudo porque esta não está assegurada de plano, "*configurando missão que, somente em determinadas condições poderá ser realizada de forma excelente*". A Ciência do Direito Constitucional "*cumpra seu mister quando envida esforços para evitar que as questões constitucionais se convertam em questões de poder*".

TOME NOTA!



Konrad Hesse entende que a Constituição deve ser entendida como a *ordem jurídica fundamental de uma comunidade ou o plano estrutural para a conformação jurídica de uma comunidade, segundo certos princípios fundamentais*, uma tarefa cuja realização só se torna possível porque a Lei Fundamental²:

- fixa os princípios diretores segundo os quais se deve formar a unidade política e desenvolver as tarefas estatais;
- define os procedimentos para a solução dos conflitos no interior da comunidade;
- disciplina a organização e o processo de formação da unidade política e da atuação estatal; e
- cria as bases e determina os princípios da ordem jurídica global.

INDO MAIS FUNDO!



² MENDES, Gilmar Ferreira; COELHO, Inocêncio Mártires; BRANCO, Paulo Gustavo Gonet. Curso de Direito Constitucional. 4. ed. São Paulo: Saraiva, 2009.



A obra de Pedro Lenza³ consigna outra classificação: seria a **Constituição dúctil** (ou maleável, suave), assim denominada pelo jurista Gustavo Zagrebelsky:

"[...] para exprimir a necessidade de a Constituição acompanhar a perda do centro ordenador do estado e refletir o pluralismo social, político e econômico. Neste sentido, a uma Constituição caberá a tarefa básica de assegurar apenas as condições possibilitadoras de uma vida em comum, mas já não lhe pertence realizar diretamente um projeto predeterminado dessa vida comunitária. As Constituições concebem-se, pois, como plataformas de partida para a realização de políticas constitucionais diferenciadas que utilizem em termos inventivos os 'vários materiais de construção' semeados nos textos constitucionais".

Logo, a sobrevivência da sociedade complexa, pluralista e democrática, reconhecendo-se a importância de uma dogmática "fluida", depende da identificação de um modelo de constituição dúctil (maleável) a assegurar, dentro dos seus limites e de uma perspectiva de coexistência, a espontaneidade da vida social e, assim, as condições para a vida em comum.

HORA DE PRATICAR!



(CRP/MA – 2021) Para Konrad Hesse, o documento escrito com o nome de constituição, se não espelhar fielmente a soma dos fatores reais de poder que coexistem em uma sociedade, não será de serventia alguma, não passando de um pedaço de papel.

Comentários:

A alternativa expressa, na verdade, o sentido sociológico de constituição elaborado por Ferdinand Lassale. Konrad Hesse é o jurista que defendeu a força normativa da Constituição. Questão errada.

(FAPESP – 2018) No tocante ao tema conceito de constituição, existem pensadores e doutrinadores que formularam concepções de constituição segundo seus diferentes sentidos. Consequentemente, é correto afirmar que Ferdinand Lassale, Carl Schmitt e Hans Kelsen estão ligados às concepções de constituição, respectivamente, nos sentidos sociológico, político e jurídico.

Comentários:

Lassale é responsável pelo conceito sociológico de constituição, em que ela é a soma dos fatores reais do poder. Schmitt, por sua vez, define constituição em seu sentido político, considerando-a decisão política fundamental. Por fim, Hans Kelsen preconiza constituição em sentido jurídico, como norma hipotética fundamental da qual se extrai a validade de todo o ordenamento jurídico. Questão correta.

³ LENZA, Pedro. Direito Constitucional. 25. ed. São Paulo: Saraiva Educação, 2021.



(TJ-PR – 2017) Em sentido sociológico, a Constituição deve ser entendida como a norma que se refere à decisão política estruturante da organização do Estado.

Comentários:

A Constituição em sentido sociológico é a *soma dos fatores reais de poder* que vigoram na sociedade. Questão errada.

(PC/DF – 2015) Hans Kelsen concebe dois planos distintos do direito: o jurídico-positivo, que são as normas positivadas; e o lógico-jurídico, situado no plano lógico, como norma fundamental hipotética pressuposta, criando-se uma verticalidade hierárquica de normas.

Comentários:

No sentido lógico-jurídico, a Constituição é a norma hipotética fundamental. Já no sentido jurídico-positivo, a Constituição é a norma positiva suprema. Questão correta.

(PC/DF – 2015) De acordo com o sentido político de Carl Schmitt, a constituição é o somatório dos fatores reais do poder dentro de uma sociedade. Isso significa que a constituição somente se legitima quando representa o efetivo poder social.

Comentários:

No sentido sociológico, preconizado por Ferdinand Lassale, a Constituição é a soma dos fatores reais de poder. Questão errada.

(PC/DF – 2015) De acordo com o sentido sociológico de Ferdinand Lassale, a constituição não se confunde com as leis constitucionais. A constituição, como decisão política fundamental, irá cuidar apenas de determinadas matérias estruturantes do Estado, como órgãos do Estado, e dos direitos e das garantias fundamentais, entre outros.

Comentários:

Carl Schmitt é quem fez a distinção entre Constituição e “leis constitucionais”. Questão errada.

Concepção estrutural da Constituição

José Afonso da Silva⁴ aponta que as concepções de Lassale, Schmitt ou Kelsen, por exemplo, pecam pela unilateralidade. Nesse sentido, vários juristas têm tentado formular um conceito unitário de constituição, concebendo-a em sentido que revele conexão de suas normas com a totalidade da vida coletiva. É o que se conhece como “**Constituição Total**”.

“A Constituição é algo que tem, (i) **como forma**, um complexo de normas (escritas ou costumeiras); (ii) **como conteúdo**, a conduta humana motivada pelas relações sociais (econômicas, políticas, religiosas); (iii) **como fim**, a realização dos valores que apontam para o existir da comunidade; e, finalmente, (iv) **como causa criadora e recriadora**, o poder que emana do povo. Não pode ser compreendida e interpretada, se não se tiver em mente essa estrutura, considerada como **conexão de sentido**, como é tudo aquilo que integra um conjunto de valores”.

⁴ SILVA, José Afonso da. Curso de Direito Constitucional Positivo. 40. ed. São Paulo: Malheiros, 2017.



CONCEITO DE CONSTITUIÇÃO

O estudo do Direito Constitucional – e do Direito, como um todo – necessariamente começa com a seguinte pergunta: o que se entende por Constituição?

Objeto de estudo do Direito Constitucional, a Constituição é a **lei fundamental e suprema de um Estado**, criada pela vontade soberana do povo. É ela que determina a **organização político-jurídica** do Estado, dispondo sobre a sua forma, os órgãos que o integram e as competências destes e, finalmente, a aquisição e o exercício do poder. Cabe também a ela estabelecer as limitações ao poder do Estado e enumerar os direitos e as garantias fundamentais.¹

Na doutrina de Paulo Bonavides, Constituição, do ponto de vista **material** (ou seja, acerca do seu conteúdo), é o conjunto de normas pertinentes à organização do poder, à distribuição de competência, ao exercício da autoridade, à forma de governo, aos direitos da pessoa humana, tanto individuais como sociais. Tudo quanto for, enfim, **conteúdo básico referente à composição e ao funcionamento da ordem política** exprime o aspecto material da Constituição². São as determinações mais importantes e merecedoras de serem designadas como matéria constitucional.

Por outro lado, há normas enxertadas no corpo da Constituição que não se referem aos elementos básicos ou institucionais de organização política. São normas de **aparência constitucional**, portanto. Logo, tudo o que está na Constituição tem aspecto **formal**, porquanto está incorporado ao texto da Carta.

A concepção de **constituição ideal** foi preconizada por J. J. Canotilho. Trata-se de constituição de **caráter liberal**, que apresenta os seguintes elementos:

- a) Deve ser escrita.
- b) Deve conter um sistema de direitos fundamentais individuais (liberdades negativas).
- c) Deve conter a definição e o reconhecimento do princípio da separação dos poderes.
- d) Deve adotar um sistema democrático formal.

Note que todos esses elementos estão intrinsecamente relacionados à **limitação do poder coercitivo do Estado**. Cabe destacar, por estar relacionado ao conceito de constituição ideal, o que dispõe o art. 16 da Declaração dos Direitos do Homem e do Cidadão (1789): *“Toda sociedade na qual não está assegurada a garantia dos direitos nem determinada a separação de poderes, não tem constituição”*.

É importante ressaltar que a doutrina não é pacífica quanto à definição do conceito de constituição, podendo este ser analisado a partir de **diversas concepções**. Isso porque o Direito não pode ser estudado isoladamente em relação a outras ciências sociais, como Sociologia e Política, por exemplo.

¹ MORAES, Alexandre de. *Constituição do Brasil Interpretada e Legislação Constitucional*, 9ª edição. São Paulo Editora Atlas: 2010, pp. 17.

² BONAVIDES, Paulo. *Curso de Direito Constitucional*. 22. Ed. São Paulo: Malheiros, 2008.



ESTRUTURA DAS CONSTITUIÇÕES

As Constituições, de forma geral, dividem-se em três partes: **preâmbulo**, **parte dogmática** e **disposições transitórias**.

O **preâmbulo** é a parte que antecede o texto constitucional propriamente dito. Tem como função definir as **intenções do legislador constituinte**, proclamando os princípios da nova constituição e rompendo com a ordem jurídica anterior. Além disso, serve de elemento de integração dos artigos que lhe seguem, bem como **orienta a sua interpretação**. Também sintetiza a ideologia do Poder Constituinte Originário, expondo os valores por ele adotados e os objetivos por ele perseguidos.

Segundo o Supremo Tribunal Federal, o preâmbulo **não é norma constitucional**. Portanto, não serve de parâmetro para a declaração de inconstitucionalidade e não estabelece limites para o Poder Constituinte Derivado, seja ele Reformador ou Decorrente. Por isso, o STF entende que suas disposições **não são de reprodução obrigatória pelas Constituições Estaduais**. Segundo o STF, o Preâmbulo **não dispõe de força normativa, não tendo caráter vinculante**³. Apesar disso, a doutrina não o considera juridicamente irrelevante, uma vez que deve ser uma das linhas mestras interpretativas do texto constitucional.⁴

Nesse sentido, é importante conhecermos o que diz o preâmbulo da nossa atual Carta Magna. Veja a transcrição dele a seguir:

Nós, representantes do povo brasileiro, reunidos em Assembleia Nacional Constituinte para instituir um Estado Democrático, destinado a assegurar o exercício dos direitos sociais e individuais, a liberdade, a segurança, o bem-estar, o desenvolvimento, a igualdade e a justiça como valores supremos de uma sociedade fraterna, pluralista e sem preconceitos, fundada na harmonia social e comprometida, na ordem interna e internacional, com a solução pacífica das controvérsias, promulgamos, sob a proteção de Deus, a seguinte
CONSTITUIÇÃO DA REPÚBLICA FEDERATIVA DO BRASIL:

Note a menção a princípios caros ao nosso ordenamento jurídico, como **liberdade**, **segurança**, **bem-estar**, **desenvolvimento**, **igualdade** e **justiça**. O próprio preâmbulo afirma que se trata de **valores supremos** de uma sociedade fraterna, pluralista e sem preconceitos.

A **parte dogmática** da Constituição é o texto constitucional propriamente dito, que prevê os direitos e deveres criados pelo Poder Constituinte. Trata-se do corpo permanente da Carta Magna, que, na CF/88, vai do art. 1º ao 250. Destaca-se que falamos em **"corpo permanente"** porque, a princípio, essas normas não têm caráter transitório, embora possam ser modificadas pelo Poder Constituinte Derivado Reformador, mediante Emenda Constitucional.

Por fim, a **parte transitória** da Constituição visa **integrar a ordem jurídica antiga à nova**, quando do advento de uma nova Constituição, garantindo a segurança jurídica e evitando o colapso entre um ordenamento jurídico e outro. Suas normas são **formalmente constitucionais**, embora, no texto da CF/88, apresente numeração própria (veja ADCT – Ato das Disposições Constitucionais Transitórias). Assim como a parte dogmática, **a parte transitória pode ser**

³ ADI 2.076-AC, Rel. Min. Carlos Velloso, DJU de 23.08.2002.

⁴ MORAES, Alexandre de. *Constituição do Brasil Interpretada e Legislação Constitucional*, 9ª edição. São Paulo Editora Atlas: 2010, pp. 53-55



modificada por reforma constitucional. Além disso, também pode servir como paradigma para o controle de constitucionalidade das leis.

HORA DE PRATICAR!



(FUB – 2022) Por ser norma jurídica, a CF é dotada de força normativa para vincular e impor os seus comandos, a exemplo de seu preâmbulo, que possui força normativa de reprodução obrigatória nas constituições dos estados-membros da Federação.

Comentários:

Conforme o posicionamento do Supremo Tribunal Federal, o preâmbulo constitucional não se trata de norma de reprodução obrigatória: "[...] II. - *Preâmbulo da Constituição: não constitui norma central. Invocação da proteção de Deus: não se trata de norma de reprodução obrigatória na Constituição estadual, não tendo força normativa. [...]*" (STF – ADI 2.076). Questão errada.

(ALESE – 2018) O preâmbulo da Constituição Federal brasileira é norma de reprodução obrigatória nas Constituições Estaduais.

Comentários:

Segundo o STF, o preâmbulo da Constituição Federal brasileira não é norma de reprodução obrigatória nas Constituições Estaduais, por não ser norma constitucional. Questão errada.

(DPE-MS – 2014) O preâmbulo da Constituição não constitui norma central, não tendo força normativa e, conseqüentemente, não servindo como paradigma para a declaração de inconstitucionalidade.

Comentários:

O preâmbulo não tem força normativa e, em razão disso, não serve de paradigma para o controle de constitucionalidade. Questão correta.

CHEGA MAIS



ELEMENTOS DAS CONSTITUIÇÕES

Embora as Constituições formem um todo sistematizado, suas normas estão agrupadas em títulos, capítulos e seções, com conteúdo, origem e finalidade diferentes. Diz-se, por isso, que a Constituição tem **caráter polifacético**, ou seja, que possui “muitas faces”.

A fim de melhor compreender cada uma dessas faces, a doutrina agrupa as normas constitucionais conforme suas finalidades, no que se denominam elementos da constituição. Segundo José Afonso da Silva, esses elementos formam **cinco categorias**:

- a) **Elementos orgânicos** — compreendem as normas que regulam a estrutura do Estado e do Poder. Exemplos: Título III (Da Organização do Estado) e IV (Da Organização dos Poderes e do Sistema de Governo).
- b) **Elementos limitativos** — compreendem as normas que compõem os direitos e as garantias fundamentais, **limitando a atuação do poder estatal**. Os direitos sociais, que são aqueles que exigem prestações positivas do Estado em favor dos indivíduos, não se enquadram como elementos limitativos. Exemplo: Título II (Dos Direitos e Garantias Fundamentais), exceto Capítulo II (Dos Direitos Sociais).
- c) **Elementos socioideológicos** — são as normas que traduzem o compromisso das Constituições modernas com o bem-estar social. Tais normas refletem a existência do Estado social, intervencionista, prestacionista. Exemplos: Capítulo II do Título II (Dos Direitos Sociais), Títulos VII (Da Ordem Econômica e Financeira) e VIII (Da Ordem Social).
- d) **Elementos de estabilização constitucional** — compreendem as normas destinadas a prover solução de conflitos constitucionais, bem como a defesa da Constituição, do Estado e das instituições democráticas. São instrumentos de defesa do Estado, com vistas a promover a paz social. Exemplos: art. 102, I, “a” (ação de inconstitucionalidade) e arts. 34 a 36 (intervenção).
- e) **Elementos formais de aplicabilidade** — compreendem as normas que estabelecem regras de aplicação da Constituição. Exemplos: preâmbulo, disposições constitucionais transitórias e art. 5º, § 1º, que estabelece que as normas definidoras dos direitos e das garantias fundamentais têm aplicação imediata.

#SOU CORUJA



SUPREMACIA DA CONSTITUIÇÃO

Segundo José Afonso da Silva⁵, a rigidez constitucional decorre da maior dificuldade para sua modificação do que para a alteração das demais normas jurídicas da ordenação estatal. Da rigidez emana, como primordial consequência, o princípio da **supremacia da Constituição**.

Significa que a Constituição se coloca no **vértice do sistema jurídico do país**, a que confere validade, e que todos os **poderes estatais são legítimos na medida em que ela os reconheça e na proporção por ela distribuídos**. É nela que se encontram a própria estruturação do Estado e a organização de seus órgãos; é nela que se acham as normas fundamentais de Estado, e só nisso se notará sua superioridade em relação às demais normas jurídicas.

A atual Constituição Brasileira, promulgada em 5 de outubro de 1988, é **rígida**. Em consequência, é a lei fundamental e suprema do Estado brasileiro. Toda autoridade só nela encontra fundamento e só ela confere poderes e competências governamentais. Nem o governo federal, nem os governos estaduais, nem os dos Municípios ou do Distrito Federal são soberanos, porque todos são limitados, expressa ou implicitamente, pelas normas positivas daquela lei fundamental. Exercem suas atribuições nos termos nela estabelecidos.

Todas as normas que integram a ordenação jurídica nacional só serão válidas se se conformarem com as normas da Constituição Federal⁶.

⁵ SILVA, José Afonso da. Curso de Direito Constitucional Positivo. 40. ed. São Paulo: Malheiros, 2017

⁶ *Op. cit.*



CLASSIFICAÇÃO DAS CONSTITUIÇÕES

Ao estudar as diversas constituições, a doutrina propõe diversos critérios para classificá-las. É justamente isso o que estudaremos a partir de agora: a **classificação das constituições**, levando em consideração variados critérios.

Classificação quanto à origem

As constituições classificam-se quanto à origem em:

- a) **Outorgadas** (impostas, ditatoriais, autocráticas) — são aquelas impostas, que surgem **sem participação popular**. Resultam de ato unilateral de vontade da classe ou pessoa dominante no sentido de limitar seu próprio poder, por meio da outorga de um texto constitucional. **Exemplos:** Constituições brasileiras de 1824, 1937 e 1967 e a EC nº 01/1969. Costuma-se nomear de "Cartas" as constituições outorgadas.
- b) **Democráticas** (populares, promulgadas ou votadas) — nascem com participação popular, por **processo democrático**. Normalmente, são fruto do trabalho de uma Assembleia Nacional Constituinte, convocada especialmente para sua elaboração. **Exemplos:** Constituições brasileiras de 1891, 1934, 1946 e 1988.
- c) **Cesaristas** (bonapartistas) — são outorgadas, mas necessitam de referendo popular. O texto é produzido sem qualquer participação popular, cabendo ao povo apenas a sua ratificação.
- d) **Dualistas** (pactuadas) — são resultado do compromisso instável entre duas forças antagônicas: de um lado, a monarquia enfraquecida; do outro, a burguesia em ascensão. Essas constituições estabelecem uma limitação ao poder monárquico, formando as chamadas monarquias constitucionais.

HORA DE PRATICAR!



(Receita Federal – 2023) Em determinado País, o grupo político que assumiu o poder com o uso da força solicitou que uma comissão de notáveis elaborasse um projeto de Constituição. Ato contínuo, após realizar os ajustes que lhe pareciam necessários, submeteu-o a um plebiscito, com o objetivo de lhe conferir uma aparente legitimidade, o que resultou na sua aprovação popular. Ato contínuo à aprovação, o texto constitucional foi publicado e sua observância se tornou obrigatória. Essa Constituição, no entanto, foi moldada pelo grupo político dominante com o intuito de atender aos seus objetivos.

A Constituição do referido País se compatibiliza com a classificação como cesarista e semântica.

Comentários:



Uma constituição cesarista (ou bonapartista) é outorgada, mas necessita de referendo popular. É exatamente a situação retratada na questão, já que um grupo político assumiu o poder com o uso da força e procedeu à elaboração de uma nova Carta. Essa constituição foi posteriormente submetida a referendo popular para ter eficácia. Veremos mais à frente que a classificação de constituição semântica também se amolda ao caso da questão, pois ela não tem por objetivo regular a política estatal. Visa apenas formalizar a situação existente do poder político, em benefício dos seus detentores. Questão correta.

(DPE-PR – 2017) As constituições cesaristas, normalmente autoritárias, partem de teorias preconcebidas, de planos e sistemas prévios e de ideologias bem declaradas.

Comentários:

As constituições cesaristas são aquelas que, após serem impostas (outorgadas), precisam ser aprovadas em um referendo popular. **Não há relação** entre “constituições cesaristas” e a existência de uma ideologia bem declarada. Questão errada.

(PC / DF – 2015) As constituições outorgadas são aquelas que, embora confeccionadas sem a participação popular, para entrarem em vigor, são submetidas à ratificação posterior do povo por meio de referendo.

Comentários:

As constituições cesaristas é que são submetidas à ratificação por meio de referendo popular. Questão errada.

Classificação quanto à forma

No que concerne à **forma**, as constituições podem ser:

a) **Escritas** (instrumentais) — são constituições elaboradas por um **órgão constituinte especialmente encarregado** dessa tarefa e que as sistematiza em **documentos solenes**, com o propósito de fixar a organização fundamental do Estado. Subdividem-se em:

- **codificadas** (unitárias) — quando suas normas se encontram em um único texto. Nesse caso, o órgão constituinte optou por inserir todas as normas constitucionais em um único documento, escrito. A **Constituição de 1988** é escrita, do tipo codificada.

- **legais** (variadas, pluritextuais ou inorgânicas) — quando suas normas se encontram em diversos documentos solenes. Aqui, o órgão constituinte optou por não inserir todas as normas constitucionais num mesmo documento.

b) **Não escritas** (costumeiras ou consuetudinárias) — são constituições cujas normas estão em variadas fontes normativas, como as **leis, os costumes, a jurisprudência, os acordos e as convenções**. Nesse tipo de constituição, não há um órgão especialmente encarregado de elaborar a constituição; são **vários os centros de produção de normas**. Um exemplo de constituição não escrita é a Constituição inglesa.



DESPENCA NA PROVA!



Muito cuidado com um detalhe, pessoal!

As **constituições não escritas**, ao contrário do que muitos podem ser levados a pensar, **possuem também normas escritas**. Elas não são formadas apenas por costumes. As leis e convenções (normas escritas) também fazem parte dessas constituições. É importante frisar que não há um documento solene e codificado chamado de "Constituição", mas isso não impede a existência de normas constitucionais escritas.

A constituição é codificada quando se apresenta em um único documento. Já a constituição legal, também chamada de inorgânica ou variada, é formada por vários documentos que contêm valores constitucionais.

HORA DE PRATICAR!



(TCE – PI – 2014) As denominadas Constituições legais ou inorgânicas caracterizam-se por contemplar expressivo conjunto de normas apenas formalmente constitucionais.

Comentários:

A característica central das constituições legais é que seu conteúdo está disperso em diversos documentos solenes. Questão errada.

Classificação quanto ao modo de elaboração

No que se refere ao **modo de elaboração**, as constituições podem ser:

a) **Dogmáticas** (sistemáticas) — **são escritas**, tendo sido elaboradas por um órgão constituído para essa finalidade em um determinado momento, **segundo os dogmas e valores então em voga**. Subdividem-se em:

- **ortodoxas** — quando refletem uma só ideologia.

- **heterodoxas** (ecléticas) — quando suas normas se originam de ideologias distintas. A Constituição de 1988 é **dogmática eclética**, uma vez que adotou, como fundamento do Estado, o pluralismo político (art. 1º, CF). As constituições ecléticas também são denominadas de **constituições compromissórias**, uma vez que resultam de diversos



compromissos constitucionais entre grupos políticos antagônicos, resultando em um texto composto de normas de diferentes ideologias.

b) **Históricas** — também chamadas costumeiras, são do tipo **não escritas**. São **criadas lentamente com as tradições**, sendo uma síntese dos valores históricos consolidados pela sociedade. São, por isso, mais estáveis que as dogmáticas. É o caso da Constituição inglesa.

José Afonso da Silva destaca que não se deve confundir o conceito de constituição histórica com o de constituição flexível. As constituições históricas são, de fato, **juridicamente flexíveis** (sofrem modificação por processo não dificultoso, podendo ser modificadas pelo legislador ordinário), mas normalmente são **política e socialmente rígidas**, uma vez que, por serem produto do lento evoluir dos valores da sociedade, raramente são modificadas.

HORA DE PRATICAR!



(PC / DF – 2015) As constituições podem ser ortodoxas, quando reunirem uma só ideologia, como a Constituição Soviética de 1977, ou ecléticas, quando conciliarem várias ideologias em seu texto, como a Constituição Brasileira de 1988.

Comentários:

A CF/88 é eclética, pois suas normas originam-se de ideologias distintas. Por outro lado, a Constituição Soviética de 1977 pode ser apontada como constituição ortodoxa, pois é baseada apenas em uma única ideologia: a ideologia comunista. Questão correta.

Classificação quanto à estabilidade

Na classificação das constituições quanto à **estabilidade**, leva-se em conta o grau de dificuldade para a modificação do texto constitucional. As constituições são, segundo esse critério, divididas em:

a) **Imutáveis** (graníticas, intocáveis ou permanentes) — são aquelas constituições cujos textos **não podem ser modificados jamais**. Têm a pretensão de serem eternas. Alguns autores não admitem sua existência.

b) **Super-rígidas** — são as constituições em que há um núcleo intangível (cláusulas pétreas), sendo as demais normas alteráveis por processo legislativo diferenciado, mais dificultoso que o ordinário. Trata-se de uma classificação adotada apenas por **Alexandre de Moraes**, para quem a **CF/88 é do tipo super-rígida**. Só para recordar: as cláusulas pétreas são dispositivos que não podem sofrer emendas (alterações) tendentes a aboli-las. Estão arroladas no § 4º do art. 60 da Constituição. Na maior parte das questões, essa classificação não é cobrada.

c) **Rígidas** — são aquelas modificadas por procedimento mais dificultoso do que aqueles pelos quais se modificam as demais leis. É sempre escrita, mas vale lembrar que a recíproca não é verdadeira: nem toda constituição escrita é rígida. **A CF/88 é rígida**, pois exige procedimento especial para sua modificação por meio de emendas constitucionais:



votação em dois turnos, nas duas Casas do Congresso Nacional e aprovação de pelo menos três quintos dos integrantes das Casas Legislativas (art. 60, §2º, CF/88). **Exemplos:** Constituições de 1891, 1934, 1937, 1946, 1967 e 1988.

d) **Semirrígidas ou semiflexíveis** — para algumas normas, o processo legislativo de alteração é mais dificultoso que o ordinário; para outras, não. Um exemplo é a **Carta Imperial do Brasil (1824)**, que exigia procedimento especial para modificação de artigos que tratassem de direitos políticos e individuais, bem como de limites e atribuições respectivas dos Poderes. As normas referentes a todas as demais matérias poderiam ser alteradas por procedimento usado para modificar as leis ordinárias.

e) **Flexíveis** — podem ser modificadas pelo **procedimento legislativo ordinário**, ou seja, pelo mesmo processo legislativo usado para modificar as leis comuns.

É importante salientar que a **maior ou menor rigidez da constituição não lhe assegura estabilidade**. Sabe-se hoje que esta se relaciona mais com o amadurecimento da sociedade e das instituições estatais do que com o processo legislativo de modificação do texto constitucional. Não seria correta, portanto, uma questão que afirmasse que uma constituição rígida é mais estável. Veja o caso da CF/88, que já sofreu dezenas de emendas.

INDO MAIS FUNDO!



Da **rigidez constitucional** decorre o princípio da **supremacia da Constituição**. É que, em virtude da necessidade de processo legislativo especial para que uma norma seja inserida no texto constitucional, fica claro, por consequência lógica, que as normas constitucionais estão em patamar hierárquico superior ao das demais normas do ordenamento jurídico.

Assim, as normas que forem incompatíveis com a Constituição serão consideradas inconstitucionais. Tal fiscalização de validade das leis é realizada por meio do denominado “controle de constitucionalidade”, que tem como **pressuposto a rigidez constitucional**.

HORA DE PRATICAR!



(FUB – 2022) A CF é classificada, quanto à estabilidade, como rígida, ou seja, para a alteração do texto constitucional, exige-se um processo legislativo especial e mais cerimonioso que o procedimento adotado para a alteração de normas não constitucionais, não podendo a CF estar sujeita a mutações ao sabor das dificuldades passageiras.



Comentários:

Quanto à estabilidade, as constituições rígidas possuem um processo legislativo de modificação mais complexo comparado ao da legislação infraconstitucional. Nesse sentido, o processo legislativo destinado à aprovação de emendas constitucionais ocorre conforme o rito estabelecido pelo § 2º do art. 60 da CF/88, sendo necessária a realização de votação em cada Casa do Congresso Nacional (dupla votação), em dois turnos, considerando-se aprovada se obtiver, em ambos, três quintos dos votos dos respectivos membros. Questão correta.

(UEG – 2015) A CF/88 pode ser definida como semirrígida, pois apresenta dispositivos que podem ser emendados por meio de lei (normas apenas formalmente constitucionais), ao passo que as normas materialmente constitucionais só podem ser alteradas por meio de emendas à constituição.

Comentários:

A CF/88 é classificada como *rígida*, pois somente pode ser modificada por um procedimento mais dificultoso do que o das leis ordinárias. Na história brasileira, a Constituição de 1824 era *semirrígida*. Questão errada.

Classificação quanto ao conteúdo

Para entender a classificação das constituições quanto ao conteúdo, é fundamental deixarmos bem claro, primeiro, o que são **normas materialmente constitucionais** e o que são **normas formalmente constitucionais**.

Normas materialmente constitucionais são aquelas cujo conteúdo é tipicamente constitucional, é dizer, são normas que regulam os **aspectos fundamentais da vida do Estado** (forma de Estado, forma de governo, estrutura do Estado, organização do Poder e os direitos fundamentais). Essas normas, estejam inseridas ou não no texto escrito da Constituição, formam a chamada “Constituição material” do Estado.

É relevante destacar que **não há consenso doutrinário** sobre quais são as normas materialmente constitucionais. É inegável, contudo, que há certos assuntos, como os direitos fundamentais e a organização do Estado, que são considerados pelos principais constitucionalistas como normas materialmente constitucionais.

Por outro lado, **normas formalmente constitucionais** são todas aquelas que, **independentemente do conteúdo**, estão **contidas em documento escrito elaborado solenemente** pelo órgão constituinte. Avalia-se apenas o processo de elaboração da norma: o conteúdo não importa. Se a norma faz parte de um texto constitucional **escrito e rígido**, ela será formalmente constitucional.

Cabe, aqui, fazer uma importante observação. Um **pressuposto** para que uma norma seja considerada formalmente constitucional é a **existência de uma constituição rígida** (alterável por procedimento mais difícil do que o das leis). Ora, em um Estado que adota constituição flexível, não cabe falar em normas formalmente constitucionais; não há, afinal, nesse tipo de Estado, distinção entre o processo legislativo de elaboração das leis e o das normas que alteram a Constituição.

Em uma constituição escrita e rígida, há normas que são **apenas formalmente constitucionais** e outras que são, ao mesmo tempo, **material e formalmente constitucionais**. Um exemplo clássico é o art. 242, § 2º, da CF/88, que dispõe que o Colégio Pedro II, localizado na cidade do Rio de Janeiro, será mantido na órbita federal. Por estar no texto da Constituição, esse dispositivo é,



inegavelmente, uma norma formalmente constitucional. No entanto, o seu conteúdo não é essencial à organização do Estado, motivo pelo qual é possível afirmar que se trata de uma norma **apenas** formalmente constitucional. Por outro lado, o art. 5º, inciso III, da CF/88 (“ninguém será submetido a tortura nem a tratamento desumano ou degradante”) é norma material e formalmente constitucional.

As normas formalmente constitucionais podem, portanto, ser materialmente constitucionais, ou não. No último caso, sua **inserção no texto constitucional** visa sublinhar sua importância, dando-lhes a **estabilidade que a constituição rígida confere a todas as suas normas**¹.

Feitas essas considerações, voltemos à classificação das constituições que, quanto ao conteúdo, podem ser:

a) **Constituição material** — É o conjunto de normas, **escritas ou não**, que regulam os aspectos essenciais da vida estatal. Sob essa ótica, **todo e qualquer Estado é dotado de uma constituição**, afinal, todos os Estados têm normas de organização e funcionamento, ainda que não estejam consubstanciadas em um texto escrito.

Além disso, é plenamente possível que existam **normas fora do texto** constitucional escrito, mas que, por se referirem a aspectos essenciais da vida estatal, são consideradas como **parte da Constituição material** do Estado. Ressalte-se, mais uma vez, que analisar se uma norma é ou não materialmente constitucional depende apenas da consideração do seu conteúdo.

Um exemplo de constituição material é a Carta do Império de 1824, que considerava constitucionais apenas matérias referentes aos limites e às atribuições dos poderes e direitos políticos, inclusive os individuais dos cidadãos.

b) **Constituição formal** (procedimental) — É o conjunto de **normas que estão inseridas no texto de uma constituição rígida**, independentemente de seu conteúdo.

A **Constituição de 1988**, considerada em sua totalidade, é do tipo **formal**, pois foi solenemente elaborada por uma Assembleia Constituinte.

Todas as normas previstas no texto da Constituição Federal de 1988 são formalmente constitucionais. Entretanto, algumas normas da Carta Magna são apenas formalmente constitucionais (e não materialmente), já que não tratam de temas de grande relevância jurídica, enquanto outras são formal e materialmente constitucionais (como as que tratam de direitos fundamentais, por exemplo).

Há também, no ordenamento jurídico brasileiro, **normas materialmente constitucionais fora do texto constitucional**. É o caso dos tratados sobre direitos humanos introduzidos no ordenamento jurídico pelo rito próprio de emendas constitucionais, conforme o § 3º do art. 5º da Constituição².

¹ Manoel Gonçalves Ferreira Filho, *Curso de Direito Constitucional*, 27ª edição, p. 12, Ed. Saraiva.

² Dirley da Cunha Junior. *Curso de Direito Constitucional*, 6ª edição, p. 149, Ed. JusPodivm.



INDO MAIS FUNDO!



Segundo o Prof. Michel Temer, a **distinção entre normas formalmente constitucionais** (todas as normas da CF/88) e **normas materialmente constitucionais** (aquelas que regulam a estrutura do Estado, a organização do Poder e os direitos fundamentais) é **juridicamente irrelevante**, à luz da Constituição atual³.

Isso se deve ao fato de que a CF/88 é formal e, por isso, todas as normas que a integram são normas constitucionais, modificáveis apenas por procedimento legislativo especial. Destaque-se, também, que a distinção entre normas materialmente constitucionais e normas formalmente constitucionais não tem qualquer efeito sobre a aplicabilidade dessas normas.

HORA DE PRATICAR!



(ALESE – 2018) Há hierarquia entre as normas constitucionais, sendo que aquelas classificadas como materialmente constitucionais apresentam maior valor que as classificadas tão somente como formalmente constitucionais.

Comentários:

Não há hierarquia entre as normas constitucionais. Todas possuem valor igual, situando-se no topo da pirâmide de Kelsen, independentemente de serem materialmente ou apenas formalmente constitucionais. Questão errada.

Classificação quanto à extensão

Quanto à **extensão**, as constituições podem ser analíticas ou sintéticas.

a) **Analíticas** (prolixas, extensas ou longas) — têm conteúdo extenso, tratando de matérias que não apenas a organização básica do Estado. Contêm normas apenas formalmente constitucionais. A CF/88 é **analítica**, pois trata minuciosamente de certos assuntos, não materialmente constitucionais. Essa espécie de constituição é uma **tendência do constitucionalismo contemporâneo**, que busca dotar certos institutos e normas de uma proteção mais eficaz contra investidas do legislador ordinário. Ora, devido à supremacia formal da Constituição, as normas inseridas em seu texto somente poderão ser modificadas mediante processo legislativo especial.

³ Michel Temer, Elementos de Direito Constitucional.



b) **Sintéticas** (concisas, sumárias ou curtas) — restringem-se aos elementos substancialmente constitucionais. É o caso da Constituição norte-americana, que possui apenas sete artigos. O detalhamento dos direitos e deveres é deixado a cargo das leis infraconstitucionais. Destaque-se que os textos constitucionais sintéticos são qualificados como **constituições negativas**, uma vez que constroem a chamada liberdade-impedimento, que serve para delimitar o arbítrio do Estado sobre os indivíduos.

HORA DE PRATICAR!



(Instituto Rio Branco – 2017) A Constituição Federal de 1988 é classificada, quanto à extensão, como sintética, pois suas matérias foram dispostas em um instrumento único e exaustivo de seu conteúdo.

Comentários:

A Constituição Federal de 1988 pode ser classificada, **quanto à extensão**, como **analítica**, por tratar de matérias que não são materialmente constitucionais. Questão errada.

Classificação quanto à correspondência com a realidade

Quanto à correspondência com a realidade política e social (**classificação ontológica**), as constituições dividem-se em:

- Normativas** — **regulam efetivamente** o processo político do Estado, por corresponderem à realidade política e social, ou seja, limitam, de fato, o poder. Em suma: têm valor jurídico. Nossa atual Constituição de 1988 pretende ser normativa.
- Nominativas (nominalistas ou nominais)** — **buscam regular** o processo político do Estado (processo real de poder), **mas não conseguem** realizar esse objetivo, por não atenderem à realidade social. Segundo Pedro Lenza, elas contêm disposições de limitação e controle de dominação política, sem ressonância na sistemática de processo real de poder e com insuficiente concretização constitucional. Exemplos: Constituições brasileiras de 1824, 1891, 1934 e 1946.
- Semânticas** — **não têm por objetivo regular** a política estatal. Visam apenas formalizar a situação existente do poder político, em benefício dos seus detentores. Exemplos: Constituições de 1937, 1967 e 1969.

Da classificação normativa para a semântica, é possível perceber uma gradação de democracia para autoritarismo.

Destaca-se que essa classificação foi criada por **Karl Loewenstein**. Embora existam controvérsias na doutrina, podemos classificar a CF/88 como normativa.



HORA DE PRATICAR!



(TCE-RJ – 2022) Quanto ao critério ontológico, a CF é classificada como semântica.

Comentários:

A classificação em que se enquadra a Constituição Federal de 1988 é a normativa. Questão errada.

(TJ/SC – 2019) Constituições semânticas são aquelas cujas normas dominam o processo político; e nelas ocorrem adaptação e submissão do poder político à constituição escrita.

Comentários:

As constituições semânticas não regulam efetivamente a sociedade, ou seja, não há submissão do poder político à constituição escrita. Ao contrário, as constituições semânticas apenas pretendem manter o *status quo* vigente na sociedade. Questão errada.

(SEAP/DF – 2015) Semântica, de acordo com a concepção ontológica de Karl Loewenstein, é a constituição que não tem o objetivo de regular a vida política do Estado, mas, sim, de formalizar e manter a conformação política atual, o *status quo* vigente. Deixa-se, portanto, de limitar o poder real para apenas formalizar e manter o poder existente.

Comentários:

É isso mesmo! A constituição semântica visa apenas manter o *status quo* vigente, sem a pretensão de regular a vida política do Estado. Questão correta.

Classificação quanto à função desempenhada

No que se refere à **função por elas desempenhadas**, as constituições classificam-se em:

- Constituição-lei** — é aquela que tem *status* de lei ordinária, sendo, portanto, inviável em documentos rígidos. Seu papel é de diretriz, não vinculando o legislador.
- Constituição-fundamento** — a constituição não só é fundamento de todas as atividades do Estado, mas também da vida social. A liberdade do legislador é de apenas dar efetividade às normas constitucionais.
- Constituição-quadro** ou **constituição-moldura** — trata-se de uma constituição em que o legislador só pode atuar dentro de determinado espaço estabelecido pelo constituinte, ou seja, dentro de um limite. Cabe à jurisdição constitucional verificar se esses limites foram obedecidos.

Classificação quanto à finalidade

As constituições podem ser classificadas, **quanto à finalidade**, em garantia, dirigente ou balanço.

- Constituição-garantia** — seu principal objetivo é **proteger as liberdades públicas** contra a arbitrariedade do Estado. Corresponde ao primeiro período de surgimento dos direitos



humanos (direitos de primeira geração, ou seja, direitos civis e políticos), a partir do final do século XVIII. As constituições-garantia são também chamadas de **negativas**, uma vez que buscam limitar a ação estatal; elas impõem a omissão ou negativa de atuação do Estado, protegendo os indivíduos contra a ingerência abusiva dos poderes públicos.

b) **Constituição dirigente** — é aquela que traça diretrizes que devem nortear a ação estatal, prevendo, para isso, as chamadas **normas programáticas**. Segundo Canotilho, as constituições dirigentes voltam-se à garantia do existente, aliada à instituição de um programa ou linha de direção para o futuro, sendo estas as suas duas principais finalidades. Assim, as constituições-dirigentes, **além de assegurarem as liberdades negativas** (já alcançadas), passam a exigir uma atuação positiva do Estado em favor dos indivíduos. A **Constituição Federal de 1988** é classificada como uma constituição-dirigente.

Essas constituições surgem mais recentemente no constitucionalismo (início do século XX), juntamente com os **direitos fundamentais de segunda geração** (direitos econômicos, sociais e culturais). Os direitos de segunda geração, em regra, exigem do Estado prestações sociais, como saúde, educação, trabalho, previdência social, entre outras.

c) **Constituição-balanço** — é aquela que visa reger o ordenamento jurídico do Estado **durante um certo tempo**, nela estabelecido. Transcorrido esse prazo, é elaborada uma nova constituição ou seu texto é adaptado. É uma constituição típica de regimes socialistas, podendo ser exemplificada pelas Constituições de 1924, 1936 e 1977, da União Soviética. Também chamadas de **constituições-registro**, essas constituições descrevem e registram o estágio da sociedade em um dado momento.

INDO MAIS FUNDO!



As **constituições-garantia**, por se limitarem a estabelecer direitos de primeira geração, relacionados à proteção do indivíduo contra o arbítrio estatal, são **sempre sintéticas**. Já as **constituições-dirigentes** são **sempre analíticas**, devido à marcante presença de normas programáticas em seu texto⁴.

HORA DE PRATICAR!



⁴ José Afonso da Silva conceitua as normas programáticas como aquelas "através das quais o constituinte, em vez de regular, direta e imediatamente, determinados interesses, limitou-se a traçar-lhes os princípios para serem cumpridos pelos órgãos (legislativos, executivos, jurisdicionais e administrativos), como programas das respectivas atividades, visando à realização dos fins sociais do Estado".



(ISS – SP – 2014) No que diz respeito ao seu modo de elaboração, a CF/88 é definida como constituição-dirigente, pois examina e regulamenta todos os assuntos que entenda ser relevantes à destinação e ao funcionamento do Estado.

Comentários:

Quanto ao modo de elaboração, as constituições podem ser classificadas como *dogmáticas* ou *históricas*. A CF/88 é classificada como dogmática. Questão errada.

(PGE-PR – 2015) A noção de Constituição dirigente determina que, além de organizar e limitar o poder, a Constituição também preordena a atuação governamental por meio de planos e programas constitucionais vinculantes.

Comentários:

Além de assegurarem as liberdades negativas (limitando o poder estatal), as constituições dirigentes traçam diretrizes que devem nortear a ação estatal. Elas definem planos e programas vinculantes para os poderes públicos. Questão correta.

Classificação quanto ao conteúdo ideológico

Essa classificação, proposta por André Ramos Tavares, busca identificar qual é o conteúdo ideológico que inspirou a elaboração do texto constitucional.

- Liberais:** são constituições que buscam limitar a atuação do poder estatal, assegurando as **liberdades negativas** aos indivíduos. Podem ser identificadas com as constituições-garantia, sobre as quais já estudamos.
- Sociais:** são constituições que atribuem ao Estado a tarefa de **ofertar prestações positivas** aos indivíduos, buscando a realização da igualdade material e a efetivação dos direitos sociais. Cabe destacar que a **CF/88** pode ser classificada como **social**.

Classificação quanto ao local da decretação

Quanto ao local da decretação, as constituições podem ser classificadas em:

- Heteroconstituições** — são constituições elaboradas fora do Estado no qual elas produzirão seus efeitos.
- Autoconstituições** — são constituições elaboradas no interior do próprio Estado que por elas será regido. A Constituição Federal de 1988 é uma autoconstituição.

Classificação quanto ao sistema

Quanto ao sistema, as constituições podem ser classificadas em principiológicas e preceituais.

- Constituição principiológica** ou **aberta:** é aquela em que há **predominância dos princípios**, normas caracterizadas por elevado grau de abstração, que demandam regulamentação pela legislação para adquirirem concretude. É o caso da CF/88.
- Constituição preceitual:** é aquela em que **prevalecem as regras**, que se caracterizam por baixo grau de abstração, sendo concretizadoras de princípios.



Outras Classificações

A doutrina constitucionalista, ao estudar as constituições, identifica ainda outras classificações possíveis:

a) **Plástica** — não há consenso doutrinário sobre quais são as características de uma constituição plástica. O Prof. Pinto Ferreira considera como plásticas as **constituições flexíveis** (alteráveis por processo legislativo próprio das leis comuns); por outro lado, Raul Machado Horta denomina de plásticas as constituições **cujo conteúdo é de tal sorte maleável** que estão aptas a captar as mudanças da realidade social sem necessidade de emenda constitucional. Nessa perspectiva, *"a Constituição plástica estará em condições de acompanhar, através do legislador ordinário, as oscilações da opinião pública e do corpo eleitoral"*.⁵

b) **Expansiva** — na evolução constitucional de um Estado, é comum que uma nova constituição, ao ser promulgada, traga **novos temas e amplie o tratamento de outros**, que já estavam no texto constitucional anterior. Essas constituições são consideradas expansivas, como é o caso da **Constituição Federal de 1988** que, além de trazer à luz vários novos temas, ampliou substancialmente o tratamento dos direitos fundamentais.

c) **Dúctil** (suave ou maleável) — é uma classificação desenvolvida pelo italiano Gustavo Zagrebelsky. Para ele, em uma **sociedade plural**, na qual convivem diferentes ideologias e interesses, a constituição deve ter como objetivo **assegurar as condições** necessárias para uma **vida comunitária**.

Nessa concepção, a constituição não é um projeto acabado, finalizado; ao contrário, é um **projeto em construção**. A constituição deve ser maleável, buscando viabilizar uma vida comunitária pautada pelo pluralismo político, econômico e social. Para Zagrebelsky, o texto da constituição é um *"conjunto de materiais de construção"*, que serve como base para a construção de um *"edifício concreto"*, a partir da combinação desses materiais pela política.

Quanta informação, não é mesmo? Vamos revisar? A tabela a seguir sintetiza as principais classificações das constituições que vimos nesta aula:

CLASSIFICAÇÃO DAS CONSTITUIÇÕES	
QUANTO À ORIGEM	
OUTORGADAS	Impostas, surgem sem participação popular. Resultam de ato unilateral de vontade da classe ou pessoa dominante no sentido de limitar seu próprio poder.
DEMOCRÁTICAS	Nascem com participação popular, por processo democrático.
CESARISTAS	Outorgadas, mas necessitam de referendo popular.
DUALISTAS	Resultam de um compromisso entre a monarquia e a burguesia, dando origem às monarquias constitucionais.

⁵ HORTA, Raul Machado. *Direito Constitucional*, 5ª edição. Ed. Del Rey, 2010.



QUANTO À FORMA	
ESCRITAS	Sistematizadas em documentos solenes.
NÃO ESCRITAS	Normas em leis esparsas, jurisprudência, costumes e convenções.
QUANTO AO MODO DE ELABORAÇÃO	
DOGMÁTICAS	Elaboradas em um determinado momento, segundo os dogmas em voga.
HISTÓRICAS	Surgem lentamente, a partir das tradições. Resultam dos valores históricos consolidados pela sociedade.
QUANTO À ESTABILIDADE	
IMUTÁVEIS	Não podem ser modificadas.
RÍGIDAS	Modificadas por procedimento mais dificultoso que aquele de alteração das leis. Sempre escritas.
SEMIRRÍGIDAS	Processo legislativo de alteração mais dificultoso que o ordinário para algumas de suas normas.
QUANTO AO CONTEÚDO	
MATERIAIS	Conjunto de normas que regulam os aspectos essenciais da vida estatal, ainda que fora do texto constitucional escrito.
FORMAIS	Conjunto de normas que estão inseridas no texto de uma constituição rígida, independentemente de seu conteúdo.
QUANTO À EXTENSÃO	
ANALÍTICAS	Conteúdo extenso. Contêm normas apenas formalmente constitucionais.
SINTÉTICAS	Restringem-se aos elementos materialmente constitucionais.
QUANTO À CORRESPONDÊNCIA COM A REALIDADE	
NORMATIVAS	Limitam, de fato, o poder, por corresponderem à realidade.
NOMINATIVAS	Não conseguem regular o processo político (embora esse seja seu objetivo), por não corresponderem à realidade social.
SEMÂNTICAS	Não têm por objetivo regular a política estatal, mas apenas formalizar a situação da época.
QUANTO À FINALIDADE	



CONSTITUIÇÕES-GARANTIA	Objetivam proteger as liberdades públicas contra a arbitrariedade do Estado.
CONSTITUIÇÕES DIRIGENTES	Traçam diretrizes para a ação estatal, prevendo normas programáticas.
CONSTITUIÇÕES-BALANÇO	Descrevem e registram o estágio da sociedade em um dado momento.
QUANTO AO CONTEÚDO IDEOLÓGICO	
LIBERAIS	Buscam limitar o poder estatal.
SOCIAIS	Têm como objetivo realizar a igualdade material e a efetivação dos direitos sociais.
QUANTO AO LOCAL DA DECRETAÇÃO	
HETEROCONSTITUIÇÕES	Elaboradas fora do Estado em que produzem seus efeitos.
AUTOCONSTITUIÇÕES	Elaboradas dentro do Estado que regem.
QUANTO AO SISTEMA	
PRINCIPIOLÓGICAS	Nelas, predominam os princípios.
PRECEITUAIS	Nelas, prevalecem as regras.



APLICABILIDADE DAS NORMAS CONSTITUCIONAIS

O estudo da aplicabilidade das normas constitucionais é essencial à correta interpretação da Constituição Federal. É a compreensão da aplicabilidade das normas constitucionais que nos permitirá entender exatamente o **alcance** e o **grau de realização** dos diversos dispositivos da Constituição.

Todas as normas constitucionais apresentam juridicidade. Todas elas são imperativas e cogentes ou, em outras palavras, **todas as normas constitucionais surtem efeitos jurídicos**: o que varia entre elas é o **grau de eficácia**.

A doutrina americana (clássica) distingue duas espécies de normas constitucionais quanto à aplicabilidade: as normas autoexecutáveis ("self-executing") e as normas não autoexecutáveis.

As **normas autoexecutáveis** são normas que podem ser aplicadas sem a necessidade de qualquer complementação. São normas completas, bastantes em si mesmas. Já as **normas não autoexecutáveis** dependem de complementação legislativa antes de serem aplicadas: são as normas incompletas, as normas programáticas (que definem diretrizes para as políticas públicas) e as normas de estruturação (instituem órgãos, mas deixam para a lei a tarefa de organizar o seu funcionamento).¹

Embora a doutrina americana seja bastante didática, a classificação das normas quanto à sua aplicabilidade mais aceita no Brasil foi a proposta pelo Prof. José Afonso da Silva.

A partir da aplicabilidade das normas constitucionais, **José Afonso da Silva** classifica as normas constitucionais em três grupos: i) **normas de eficácia plena**; ii) **normas de eficácia contida**; e iii) **normas de eficácia limitada**.

INDO MAIS FUNDO!



A classificação do Prof. José Afonso da Silva analisa a eficácia das normas sob um ponto de vista jurídico. Também é possível se falar em **eficácia social** das normas, que diz respeito ao grau em que uma determinada norma jurídica é aplicada no dia a dia da sociedade. Do ponto de vista social, uma norma será eficaz quando for **efetivamente aplicada a casos concretos**.

Normas de eficácia plena

Normas de eficácia plena são aquelas que, desde a entrada em vigor da Constituição, produzem, ou têm possibilidade de produzir, todos os efeitos que o legislador constituinte quis regular. É o

¹ FERREIRA FILHO, Manoel Gonçalves. *Curso de Direito Constitucional*, 38ª edição. Editora Saraiva, São Paulo: 2012, pp. 417-418.

caso do art. 2º da CF/88, que diz: "são Poderes da União, independentes e harmônicos entre si, o Legislativo, o Executivo e o Judiciário".

As normas de eficácia plena possuem as seguintes características:

- são **autoaplicáveis**, é dizer, elas independem de lei posterior regulamentadora que lhes complete o alcance e o sentido. Isso não quer dizer que não possa haver lei regulamentadora versando sobre uma norma de eficácia plena; a **lei regulamentadora até pode existir**, mas a norma de eficácia plena já produz todos os seus efeitos de imediato, independentemente de qualquer tipo de regulamentação.
- são **não restringíveis**, ou seja, caso exista uma lei tratando de uma norma de eficácia plena, esta não poderá limitar sua aplicação.
- possuem **aplicabilidade direta** (não dependem de norma regulamentadora para produzir seus efeitos), **imediate** (estão aptas a produzir todos os seus efeitos desde o momento em que é promulgada a Constituição) e **integral** (não podem sofrer limitações ou restrições em sua aplicação).

HORA DE PRATICAR!



(CNMP – 2023) As normas constitucionais de eficácia plena são assim classificadas porque não é necessário que produzam todos os seus efeitos essenciais de forma direta, imediata e integral, bastando terem a possibilidade de produzi-los.

Comentários:

A norma constitucional é plena porque ela tem a **possibilidade** de produzir efeitos de forma direta, imediata e integral. Isso não significa que, necessariamente, as normas de eficácia plena produzirão seus efeitos essenciais. Questão correta.

Normas constitucionais de eficácia contida ou prospectiva

São normas que estão **aptas a produzir todos os seus efeitos** desde o momento da promulgação da Constituição, mas que **podem ser restringidas** por parte do poder público. Cabe destacar que a atuação do legislador, no caso das normas de eficácia contida, é **discricionária**: ele não precisa editar a lei, mas poderá fazê-lo.

Um exemplo clássico de norma de eficácia contida é o art. 5º, inciso XIII, da CF/88, segundo o qual "é livre o exercício de qualquer trabalho, ofício ou profissão, atendidas as qualificações profissionais que a lei estabelecer". Em razão desse dispositivo, é assegurada a liberdade profissional: desde a promulgação da Constituição, todos já podem exercer qualquer trabalho, ofício ou profissão. No entanto, a **lei poderá estabelecer restrições** ao exercício de algumas profissões. Citamos, por exemplo, a exigência de aprovação no exame da OAB como pré-requisito para o exercício da advocacia.

As normas de eficácia contida possuem as seguintes características:



a) são **autoaplicáveis**, ou seja, estão aptas a produzir todos os seus efeitos, independentemente de lei regulamentadora. Em outras palavras, não precisam de lei regulamentadora que lhes complete o alcance ou sentido. Vale destacar que, antes da lei regulamentadora ser publicada, o direito previsto em uma norma de eficácia contida pode ser exercitado de maneira ampla (plena); só depois da regulamentação é que haverá restrições ao exercício do direito.

b) são **restringíveis**, isto é, estão sujeitas a limitações ou restrições, que podem ser impostas por:

- uma **lei** — o direito de greve, na iniciativa privada, é norma de eficácia contida prevista no art. 9º, da CF/88. Desde a promulgação da CF/88, o direito de greve já pode ser exercido pelos trabalhadores do regime celetista; no entanto, a lei poderá restringi-lo, definindo os "*serviços ou atividades essenciais*" e dispondo sobre "*o atendimento das necessidades inadiáveis da comunidade*".

Art. 9º É assegurado o direito de greve, competindo aos trabalhadores decidir sobre a oportunidade de exercê-lo e sobre os interesses que devam por meio dele defender.

§ 1º - A lei definirá os serviços ou atividades essenciais e disporá sobre o atendimento das necessidades inadiáveis da comunidade.

- outra **norma constitucional** — o art. 139 da CF/88 prevê a possibilidade de que sejam impostas restrições a certos direitos e garantias fundamentais durante o estado de sítio.

- **conceitos ético-jurídicos indeterminados** — o art. 5º, inciso XXV, da CF/88 estabelece que, no caso de "*iminente perigo público*", o Estado poderá requisitar propriedade particular. Esse é um conceito ético-jurídico que poderá, então, limitar o direito de propriedade.

c) possuem **aplicabilidade direta** (não dependem de norma regulamentadora para produzir seus efeitos), **imediate** (estão aptas a produzir todos os seus efeitos desde o momento em que é promulgada a Constituição) e **possivelmente não integral** (estão sujeitas a limitações ou restrições).

HORA DE PRATICAR!



(TCE-RJ – 2022) A norma constitucional que dispõe acerca da liberdade em relação ao exercício de qualquer trabalho, ofício ou profissão constitui norma de eficácia contida.

Comentários:

Trata-se de norma de eficácia contida porque tem aplicabilidade direta e imediata, mas possivelmente não integral na medida em que a CF/88 deixa margem para a criação de critérios em lei infraconstitucional quando menciona "atendidas as qualificações profissionais que a lei estabelecer". Questão correta.



(FGV – 2021) A norma constitucional veiculada pelo art. 26, inciso I, da CF/88 ("as águas superficiais ou subterrâneas, fluentes, emergentes e em depósito, ressalvadas, neste caso, na forma da lei, as decorrentes de obras da União") é de eficácia contida e aplicabilidade imediata.

Comentários:

Via de regra, sempre que houver a expressão "salvo disposição em lei", será norma de eficácia **contida**, pois a lei, nesse caso, poderá restringir de alguma forma a sua eficácia. Além disso, as normas constitucionais de eficácia contida são dotadas de aplicabilidade direta, **imediata**, mas não integral (o legislador pode restringir a sua eficácia). Questão correta.

(FUNASG – 2015) As normas de eficácia contida têm eficácia plena até que seja materializado o fator de restrição imposto pela lei infraconstitucional.

Comentários:

As normas de eficácia contida são **restringíveis** por lei infraconstitucional. Até que essa lei seja publicada, a norma de eficácia contida terá aplicação integral. Questão correta.

Normas constitucionais de eficácia limitada

São aquelas que **dependem de regulamentação** futura para produzirem todos os seus efeitos. Um exemplo de norma de eficácia limitada é o art. 37, inciso VII, da CF/88, que trata do **direito de greve dos servidores públicos** ("o direito de greve será exercido nos termos e nos limites definidos em lei específica").

Ao ler o dispositivo supracitado, é possível perceber que a Constituição Federal de 1988 outorga aos servidores públicos o direito de greve; no entanto, para que este possa ser exercido, faz-se necessária a edição de lei ordinária que o regulamente. Assim, enquanto não editada essa norma, o direito não pode ser usufruído.

As normas constitucionais de eficácia limitada possuem as seguintes características:

- são **não autoaplicáveis**, ou seja, dependem de complementação legislativa para que possam produzir os seus efeitos.
- possuem **aplicabilidade indireta** (dependem de norma regulamentadora para produzir seus efeitos), **mediata** (a promulgação do texto constitucional não é suficiente para que possam produzir todos os seus efeitos) e **reduzida** (possuem um grau de eficácia restrito quando da promulgação da Constituição).

Muito cuidado para não confundir!

As **normas de eficácia contida** estão **aptas a produzir todos os seus efeitos** desde o momento em que a Constituição é promulgada. A lei posterior, caso editada, **restringirá** a sua aplicação.

As **normas de eficácia limitada** **não estão aptas a produzir todos os seus efeitos** com a promulgação da Constituição; elas dependem, para isso, de uma lei posterior, que **ampliará** o seu alcance.

José Afonso da Silva subdivide as normas de eficácia limitada em dois grupos:

- normas declaratórias de princípios institutivos ou organizativos** — são aquelas que dependem de lei para estruturar e organizar as atribuições de instituições, pessoas e



órgãos previstos na Constituição. É o caso, por exemplo, do art. 88, da CF/88, segundo o qual *“a lei disporá sobre a criação e extinção de Ministérios e órgãos da administração pública”*.

As normas definidoras de princípios institutivos ou organizativos podem ser **impositivas** (quando impõem ao legislador uma obrigação de elaborar a lei regulamentadora) ou **facultativas** (quando estabelecem mera faculdade ao legislador). O art. 88 da CF/88 é exemplo de norma impositiva; como exemplo de norma facultativa, citamos o art. 125, § 3º, CF/88, que dispõe que a *“lei estadual poderá criar, mediante proposta do Tribunal de Justiça, a Justiça Militar estadual”*.

b) **normas declaratórias de princípios programáticos** — são aquelas que estabelecem programas ou fins sociais a serem desenvolvidos pelo legislador infraconstitucional. Um exemplo é o art. 196 da Carta Magna (*“a saúde é direito de todos e dever do Estado, garantido mediante políticas sociais e econômicas que visem à redução do risco de doença e de outros agravos e ao acesso universal e igualitário às ações e serviços para sua promoção, proteção e recuperação”*). Cabe destacar que a presença de normas programáticas na Constituição Federal é que nos permite classificá-la como uma **constituição dirigente**. As normas programáticas podem estar vinculadas ao princípio da legalidade, referidas aos poderes públicos e dirigidas à ordem econômico-social em geral.

É importante destacar que as **normas de eficácia limitada**, embora tenham aplicabilidade reduzida e não produzam todos os seus efeitos desde a promulgação da Constituição, **possuem eficácia jurídica**. Guarde bem isto: a eficácia dessas normas é limitada, porém existente! Diz-se que as normas de eficácia limitada possuem **eficácia mínima**.

Diante dessa afirmação, cabe-nos fazer a seguinte pergunta: quais são os efeitos jurídicos produzidos pelas normas de eficácia limitada?

As normas de eficácia limitada produzem imediatamente, desde a promulgação da Constituição, dois tipos de efeitos: i) efeito negativo; e ii) efeito vinculativo.

O **efeito negativo** consiste na **revogação de disposições anteriores** em sentido contrário e na **proibição de leis posteriores que se oponham a seus comandos**. Sobre esse último ponto, vale destacar que as normas de eficácia limitada servem de parâmetro para o controle de constitucionalidade das leis.

O **efeito vinculativo**, por sua vez, manifesta-se na **obrigação de que o legislador ordinário edite leis regulamentadoras**, sob pena de haver **omissão inconstitucional**, que pode ser combatida por meio de mandado de injunção ou Ação Direta de Inconstitucionalidade por Omissão. Ressalte-se que o efeito vinculativo também se manifesta na obrigação de que o poder público concretize as normas programáticas previstas no texto constitucional. A Constituição não pode ser uma mera “folha de papel”; as normas constitucionais devem refletir a realidade político-social do Estado e as políticas públicas devem seguir as diretrizes traçadas pelo Poder Constituinte Originário.



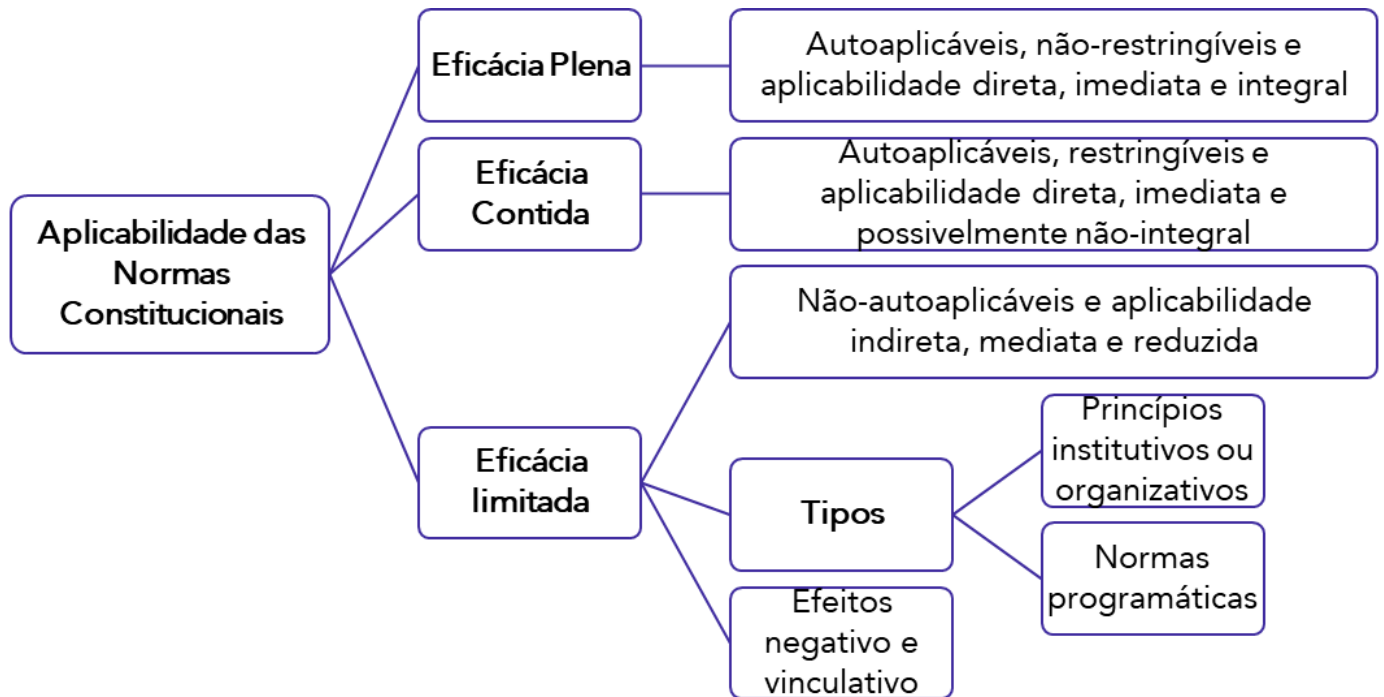

HORA DE PRATICAR!



(CNMP – 2023) As normas constitucionais de eficácia contida subdividem-se em dois grupos: normas programáticas e normas de legislação.

Comentários:

São as normas de eficácia limitada que se apresentam em dois grupos: normas institutivas (preveem criação de órgão ou entidade) e programáticas (estabelecem programas ou finalidades sociais a serem desenvolvidas). Questão errada.

(SEFAZ-RS – 2019) É norma de eficácia limitada o dispositivo constitucional que estabelece que *"a lei disporá sobre a criação e a extinção de ministérios e órgãos da administração pública"*.

Comentários:

Essa é mesmo uma norma de eficácia limitada. Exige-se a edição de lei para criar e extinguir Ministérios e órgãos da administração pública. Questão correta.

(Advogado FUNASG – 2015) As normas constitucionais de eficácia limitada são aquelas que, no momento em que a Constituição é promulgada, não têm o condão de produzir todos os seus efeitos, necessitando de lei integrativa infraconstitucional.

Comentários:



É isso mesmo! As normas de eficácia limitada *não produzem todos os seus efeitos* no momento em que a Constituição é promulgada. Para produzirem todos os seus efeitos, elas dependem da edição de lei regulamentadora. Questão correta.

(CNMP – 2015) As normas constitucionais de aplicabilidade diferida e mediata, que não são dotadas de eficácia jurídica e não vinculam o legislador infraconstitucional aos seus vetores, são de eficácia contida.

Comentários:

As *normas de eficácia limitada* é que têm aplicabilidade diferida e mediata. Cabe destacar que as normas de eficácia limitada possuem eficácia jurídica e vinculam o legislador infraconstitucional. Questão errada.

Outra classificação das normas constitucionais bastante cobrada em concursos públicos é aquela proposta por [Maria Helena Diniz](#), explanada a seguir.

1) Normas com eficácia absoluta

São aquelas que *não podem ser suprimidas* por meio de emenda constitucional. Na CF/1988, são exemplos aquelas enumeradas no art. 60, § 4º, que determina que “*não será objeto de deliberação a proposta de emenda tendente a abolir a forma federativa de Estado; o voto direto, secreto, universal e periódico; a separação dos Poderes e, finalmente, os direitos e garantias individuais.*” São as denominadas *cláusulas pétreas* expressas.

2) Normas com eficácia plena

O conceito utilizado pela autora é o *mesmo aplicado por José Afonso da Silva para as normas de eficácia plena*. Destaque-se que essas normas se assemelham às de eficácia absoluta por possuírem, como estas, aplicabilidade imediata, independentemente de regulamentação para produzirem todos os seus efeitos. A distinção entre elas dá-se pelo fato de as normas com eficácia plena poderem ser emendadas (ou seja, alteradas por meio de Emenda Constitucional).

3) Normas com eficácia relativa restringível

Correspondem às *normas de eficácia contida* de José Afonso da Silva, referidas anteriormente. Essas normas possuem *cláusula de redutibilidade* (podem ser restringidas), possibilitando que atos infraconstitucionais lhes componham o significado. Além disso, sua eficácia poderá ser restringida ou suspensa pela própria Constituição.

4) Normas com eficácia relativa complementável ou dependentes de complementação

São equivalentes às *normas de eficácia limitada* de José Afonso da Silva, ou seja, dependem de legislação infraconstitucional para produzirem todos os seus efeitos.

Alguns autores consideram, ainda, a existência de *normas constitucionais de eficácia exaurida e aplicabilidade esgotada*. São normas cujos efeitos cessaram, não mais apresentando eficácia jurídica. É o caso de vários dispositivos do ADCT da CF/88. Por terem a eficácia exaurida, essas normas não poderão ser objeto de controle de constitucionalidade.



INDO MAIS FUNDO!



Em algumas provas, aparece o conceito de "**densidade das normas constitucionais**". Nesse caso, vamos entender a palavra "densidade" como sinônimo de "objetividade". Ou seja, quanto mais precisa for a norma constitucional, quanto menos for necessária a atuação do legislador infraconstitucional para a aplicação da norma constitucional e quanto menos a Constituição empregar expressões abstratas e genéricas, maior será a densidade da norma constitucional.

Acerca desse assunto, vale resolvermos a questão a seguir, elaborada pela banca Vunesp.

HORA DE PRATICAR!



(TCM/SP – 2023) Ao tratar da eficácia e aplicabilidade das normas constitucionais, a doutrina aponta que a diferença de abertura e densidade das normas constitucionais afeta o grau da sua exequibilidade. Assim, é correto afirmar que norma de maior densidade é a que:

- a) prevê que o Supremo Tribunal Federal apreciará a arguição de descumprimento de preceito fundamental, na forma da lei.
- b) estabelece como objetivo fundamental da República Federativa do Brasil promover o bem de todos.
- c) submete a interferência do Estado sobre a liberdade das pessoas ao devido processo legal.
- d) veda a pena de morte em tempos de paz.
- e) determina que o civilmente identificado não será submetido à identificação criminal, salvo nas hipóteses previstas em lei.

Comentários:



A alternativa A exige a edição de lei para que o STF aprecie a ADPF, o que compromete a densidade da norma constitucional. A alternativa B também está errada porque a promoção do bem de todos é algo extremamente genérico e de baixa precisão. O mesmo pode ser empregado em relação à alternativa C, pois a expressão "devido processo legal" demanda uma definição melhor não trazida pela Constituição. A alternativa E, da mesma maneira como ocorre na alternativa A, também sugere a edição de lei para abordar as exceções. O gabarito da questão é a letra D, pois é uma norma de alta precisão e não exige nenhum outro esforço legislativo para sua exata compreensão.



HIERARQUIA DAS NORMAS

Para compreender bem o Direito Constitucional, é fundamental que estudemos a hierarquia das normas, por meio do que a doutrina denomina “pirâmide de Kelsen”. Essa pirâmide foi concebida pelo jurista austríaco Hans Kelsen para fundamentar a sua teoria, baseada na ideia de que as normas jurídicas inferiores (normas fundadas) retiram seu **fundamento de validade** das normas jurídicas superiores (normas fundantes).

Utilizaremos, a seguir, a “pirâmide de Kelsen” para explicar o escalonamento normativo no ordenamento jurídico brasileiro.

A pirâmide de Kelsen tem a **Constituição** como seu vértice (**topo**), por ser ela fundamento de validade de todas as demais normas do sistema. Assim, nenhuma norma do ordenamento jurídico pode se opor à Constituição: ela é superior a todas as demais normas jurídicas, as quais são, por isso mesmo, denominadas infraconstitucionais.

Na Constituição, há **normas constitucionais originárias e normas constitucionais derivadas**. As normas constitucionais originárias são produtos do Poder Constituinte Originário (o poder que elabora uma nova Constituição); elas integram o texto constitucional desde que ele foi promulgado, em 1988. Já as normas constitucionais derivadas são aquelas que resultam da manifestação do Poder Constituinte Derivado (o poder que altera a Constituição); são as chamadas **Emendas Constitucionais**, que também se situam no topo da pirâmide de Kelsen.

É relevante destacar, nesse ponto, alguns entendimentos doutrinários e jurisprudenciais **bastante cobrados em prova** acerca da hierarquia das normas constitucionais (originárias e derivadas):

- a) **Não existe hierarquia entre normas constitucionais originárias**. Assim, não importa qual é o conteúdo da norma. Todas as normas constitucionais originárias têm o mesmo *status* hierárquico. Nessa ótica, as normas definidoras de direitos e garantias fundamentais têm a mesma hierarquia do ADCT (Atos das Disposições Constitucionais Transitórias) ou mesmo do art. 242, § 2º, que dispõe que o Colégio Pedro II, localizado na cidade do Rio de Janeiro, será mantido na órbita federal.
- b) **Não existe hierarquia entre normas constitucionais originárias e normas constitucionais derivadas**. Todas elas situam-se no mesmo patamar.
- c) Embora não exista hierarquia entre normas constitucionais originárias e derivadas, há uma importante diferença entre elas: as **normas constitucionais originárias não podem ser declaradas inconstitucionais**. Em outras palavras, as normas constitucionais originárias não podem ser objeto de controle de constitucionalidade. Lembre-se de que o constituinte originário é juridicamente ilimitado, cabendo-lhe criar as normas de hierarquia máxima dentro do ordenamento jurídico. Já as emendas constitucionais (normas constitucionais derivadas) poderão, sim, ser objeto de controle de constitucionalidade.
- d) O alemão Otto Bachof desenvolveu relevante obra doutrinária denominada “**Normas constitucionais inconstitucionais**”, na qual defende a possibilidade de que existam normas constitucionais originárias eivadas de inconstitucionalidade. Para o jurista, o texto constitucional possui dois tipos de normas: as cláusulas pétreas (normas cujo conteúdo não pode ser abolido pelo Poder Constituinte Derivado) e as normas constitucionais originárias. As **cláusulas pétreas, na visão de Bachof, seriam superiores às demais normas**



constitucionais originárias e, portanto, serviriam de parâmetro para o controle de constitucionalidade destas. Assim, o jurista alemão considerava legítimo o controle de constitucionalidade de normas constitucionais originárias. No entanto, bastante cuidado: **no Brasil, a tese de Bachof não é admitida**. As cláusulas pétreas encontram-se no mesmo patamar hierárquico das demais normas constitucionais originárias.

Com a promulgação da Emenda Constitucional nº 45/2004, abriu-se uma nova e importante possibilidade no ordenamento jurídico brasileiro. Os **tratados e as convenções internacionais de direitos humanos** aprovados em cada Casa do Congresso Nacional (Câmara dos Deputados e Senado Federal), em dois turnos, por três quintos dos votos dos respectivos membros, passaram a ser **equivalentes às Emendas Constitucionais**. Situam-se, portanto, no topo da pirâmide de Kelsen, tendo *status* de emenda constitucional.

Diz-se que os tratados de direitos humanos, ao serem aprovados por esse rito especial, ingressam no chamado “**bloco de constitucionalidade**”. Em virtude da matéria de que tratam (direitos humanos), esses tratados estão **gravados por cláusula pétrea**¹ e, portanto, **imunes à denúncia**² pelo Estado brasileiro. O primeiro tratado de direitos humanos a receber o *status* de Emenda Constitucional foi a *Convenção Internacional sobre os Direitos das Pessoas com Deficiência e seu Protocolo Facultativo*, também conhecida como Convenção de Nova Iorque. Vale destacar que o Tratado de Marraqueche, que visa facilitar o acesso a obras publicadas às pessoas cegas, com deficiência visual ou com outras dificuldades para ter acesso ao texto impresso, também foi incorporado ao nosso ordenamento jurídico com *status* de Emenda Constitucional.

Os **demais tratados internacionais sobre direitos humanos**, aprovados pelo rito ordinário, têm, segundo o STF, **status supralegal**. Isso significa que se situam logo abaixo da Constituição e acima das demais normas do ordenamento jurídico.

A EC nº 45/2004 trouxe ao Brasil, portanto, segundo o Prof. Valério Mazzuoli, um novo tipo de controle da produção normativa doméstica: o **controle de convencionalidade das leis**. Assim, as leis internas estariam sujeitas a um **duplo processo de compatibilização vertical**, devendo obedecer aos comandos previstos na Carta Constitucional e, ainda, aos previstos em tratados internacionais de direitos humanos regularmente incorporados ao ordenamento jurídico brasileiro.³

As normas imediatamente abaixo da Constituição (**infraconstitucionais**) e dos tratados internacionais sobre direitos humanos são as **leis** (complementares, ordinárias e delegadas), as **medidas provisórias**, os **decretos legislativos**, as **resoluções legislativas**, os **tratados internacionais em geral** incorporados ao ordenamento jurídico e os **decretos autônomos** (estes últimos, previstos no art. 84, inciso VI, alíneas “a” e “b” da CF/88). Todas essas normas serão estudadas em detalhes em aula futura, não se preocupe! Neste momento, quero apenas que você guarde quais são as normas infraconstitucionais e que elas **não possuem hierarquia entre si**, segundo doutrina majoritária. Essas normas são **primárias**, sendo capazes de gerar direitos e criar obrigações, desde que não contrariem a Constituição.

¹ Estudaremos mais à frente sobre as cláusulas pétreas, que são normas que não podem ser objeto de emenda constitucional tendente a aboli-las. As cláusulas pétreas estão previstas no art. 60, § 4º, da CF/88. Os direitos e as garantias individuais são cláusulas pétreas (art. 60, § 4º, inciso IV).

² Denúncia é o ato unilateral por meio do qual um Estado se desvincula de um tratado internacional.

³ MAZZUOLI, Valério de Oliveira. Teoria Geral do Controle de Convencionalidade no Direito Brasileiro. *In: Controle de Convencionalidade: um panorama latino-americano*. Gazeta Jurídica. Brasília: 2013.



Novamente, gostaríamos de trazer à baila alguns entendimentos doutrinários e jurisprudenciais muito cobrados em prova:

a) Ao contrário do que muitos podem ser levados a acreditar, as **leis federais, estaduais, distritais e municipais possuem o mesmo grau hierárquico**. Assim, um eventual conflito entre leis federais e estaduais ou entre leis estaduais e municipais **não será resolvido por um critério hierárquico**; a solução dependerá da repartição constitucional de competências. Deve-se perguntar o seguinte: de qual ente federativo (União, Estados ou Municípios) é a competência para tratar do tema objeto da lei? Nessa ótica, é plenamente possível que, num caso concreto, uma lei municipal prevaleça diante de uma lei federal.

b) Existe hierarquia entre a Constituição Federal, as Constituições Estaduais e as Leis Orgânicas dos Municípios? Sim, a **Constituição Federal está num patamar superior** ao das Constituições Estaduais que, por sua vez, são hierarquicamente superiores às Leis Orgânicas.

b) As **leis complementares**, apesar de serem aprovadas por um procedimento mais dificultoso, têm o **mesmo nível hierárquico das leis ordinárias**. O que as diferencia é o conteúdo: ambas têm campos de atuação diversos, ou seja, a matéria (conteúdo) é diferente. Como exemplo, citamos o fato de que a CF/88 exige que normas gerais sobre direito tributário sejam estabelecidas por lei complementar.

c) As **leis complementares podem tratar de tema reservado às leis ordinárias**. Esse entendimento deriva da ótica do “quem pode o mais pode o menos” (*a maiori ad minus*). Ora, se a CF/88 exige lei ordinária (cuja aprovação é mais simples!) para tratar de determinado assunto, não há óbice a que uma lei complementar regule o tema. No entanto, caso isso ocorra, a lei complementar será considerada **materialmente ordinária**; essa lei complementar poderá, então, ser revogada ou modificada por simples lei ordinária. Diz-se que, nesse caso, a lei complementar irá subsumir-se ao regime constitucional da lei ordinária.⁴

d) As **leis ordinárias não podem tratar de tema reservado às leis complementares**. Caso isso ocorra, estaremos diante de um caso de inconstitucionalidade formal (nomodinâmica).

e) Os **regimentos dos tribunais** do Poder Judiciário são considerados **normas primárias**, equiparados hierarquicamente às leis ordinárias. Na mesma situação, encontram-se as resoluções do CNMP (Conselho Nacional do Ministério Público) e do CNJ (Conselho Nacional de Justiça).

f) Os **regimentos das Casas Legislativas** (Senado e Câmara dos Deputados), por constituírem resoluções legislativas, também são considerados **normas primárias**, equiparados hierarquicamente às leis ordinárias.

Finalmente, abaixo das leis, encontram-se as **normas infralegais**. Elas são **normas secundárias**, não tendo poder de gerar direitos nem, tampouco, de impor obrigações. Não podem contrariar as normas primárias, sob pena de invalidade. É o caso dos decretos regulamentares, das portarias, das instruções normativas, entre outras. Tenha bastante **cuidado para não confundir** os **decretos autônomos** (normas primárias, equiparadas às leis) com os **decretos regulamentares** (normas secundárias, infralegais).

⁴AI 467822 RS, p. 04-10-2011.



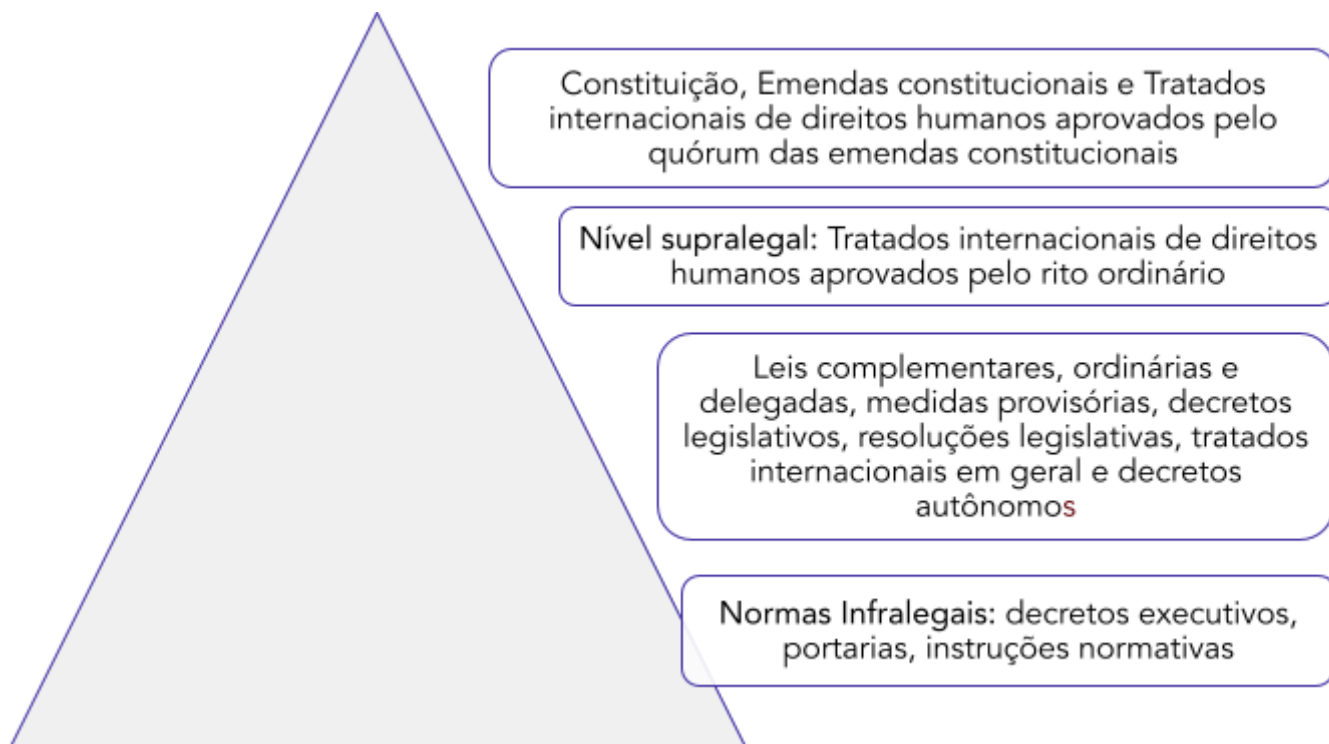

HORA DE PRATICAR!



(AL-MG – 2023) O ordenamento jurídico brasileiro atual estabeleceu que há equivalência hierárquica entre as leis ordinárias e complementares, medidas provisórias e Decretos Regulamentares.

Comentários:

Não há hierarquia entre leis ordinárias e leis complementares. Isso também se aplica às medidas provisórias, já que elas têm força de lei desde a sua publicação. Contudo, os decretos regulamentares são atos administrativos infralegais, devendo fiel observância à lei. Logo, as leis possuem nível hierárquico superior aos decretos regulamentares. Questão errada.

(MPE-BA – 2015) Existe hierarquia entre lei complementar e lei ordinária, bem como entre lei federal e estadual.

Comentários:

Não há hierarquia entre lei ordinária e lei complementar. Elas têm o mesmo nível hierárquico. Também não há hierarquia entre lei federal e lei estadual. Questão errada.



QUESTÕES COMENTADAS

Conceito de Constituição

1. (CEBRASPE/TBG/2023) Acerca do conceito e da classificação da Constituição, julgue o item a seguir.

No sentido sociológico, a Constituição é uma decisão política fundamental.

() CERTO.

() ERRADO.

Comentário Completo:

O examinador resolveu testar os conhecimentos dos candidatos sobre os **Sentidos da Constituição**.

A Constituição constitui-se enquanto instrumento fundamental que deve reger uma sociedade politicamente organizada. No plano teórico, a doutrina traz algumas concepções, assim chamada de "sentidos da Constituição". São eles:

1) **Sentido sociológico**: a referência histórica é a do século XIX. Para Ferdinand Lassalle, a Constituição seria o **somatório de duas características**: uma **efetiva**, real e correspondente à soma dos fatores reais de poder (efetivo poder social); e outra, **escrita**, que consistiria apenas numa "folha de papel".

2) **Sentido político**: defendido por Carl Schmitt, para quem a **Constituição é uma decisão política fundamental**. É o produto da vontade do titular do Poder Constituinte (Teoria "voluntarista ou decisionista"). Haveria uma distinção entre Constituição e leis constitucionais. A Constituição refere-se à decisão política fundamental; são questões de grande relevância, como a estrutura do estado, a forma de Governo, a vida democrática, os direitos fundamentais etc. Por outro lado, as leis constitucionais seriam normas que fazem parte formalmente do texto, mas que não possuem um conteúdo político fundamental.

3) **Sentido jurídico**: foi adotado por Hans Kelsen. De acordo com o doutrinador, a Constituição é **norma jurídica pura e fundamental**, despida de qualquer viés de cunho sociológico, político ou filosófico. Dentro dessa concepção, a ordem jurídica seria concebida como um sistema de escalonamento hierárquico, em que a validade das normas jurídicas interiores é retirada das normas jurídicas superiores.

Desta forma, o item encontra-se **ERRADO**, pois no sentido sociológico, a Constituição seria o somatório de duas características: uma efetiva, real e correspondente à soma dos fatores reais de poder, e outra, escrita, que consistiria apenas numa "folha de papel".

Gabarito: Errado.



2. (CESPE / TRT 7a Região – 2017) Na concepção sociológica, constituição consiste no somatório dos fatores reais de poder em uma sociedade, sendo consideradas sinônimas a constituição real e efetiva e a constituição jurídica.

Comentários:

A Constituição em *sentido sociológico*, conforme definição de Ferdinand Lassalle, é a soma dos fatores reais de poder em uma sociedade política. Para Lassalle, existe uma diferença entre a Constituição real e efetiva e a Constituição escrita, que é mera “*folha de papel*”. Questão errada.

3. (CESPE / MPE-RR – 2017) Para Carl Schmitt, Constituição não se confunde com leis constitucionais: o texto constitucional pode eventualmente colidir com a decisão política fundamental, que seria a Constituição propriamente dita.

Comentários:

No sentido político, defendido por Carl Schmitt, há uma distinção entre Constituição e leis constitucionais. Para o autor, a *Constituição* é a *decisão política fundamental*, ao passo que “leis constitucionais” são aquelas normas apenas formalmente constitucionais. Questão correta.

4. (CESPE / MPE-RR – 2017) Para Konrad Hesse, a Constituição, para ser efetiva, deve corresponder à soma dos fatores reais de poder.

Comentários:

Para *Ferdinand Lassalle*, a *Constituição real* e efetiva de um Estado consiste na *soma dos fatores reais de poder* que vigoram na sociedade; ela é, assim, um reflexo das relações de poder que existem no âmbito do Estado. *Konrad Hesse* trata da *força normativa da Constituição* a qual deve incorporar o estado espiritual do seu tempo, ou correrá o risco de enfraquecer. Questão errada.

5. (CESPE / TJ-PR – 2017) Em sentido sociológico, a Constituição deve ser entendida como a norma que se refere à decisão política estruturante da organização do Estado.

Comentários:

A Constituição em sentido sociológico é a *soma dos fatores reais de poder* que vigoram na sociedade. Questão errada.

6. (CESPE / DPE-RN - 2015) Consoante Hans Kelsen, a concepção jurídica de Constituição a concebe como a norma por meio da qual é regulada a produção das normas jurídicas gerais, podendo ser produzida, inclusive, pelo direito consuetudinário.

Comentários:

Kelsen criou a *concepção jurídica* de Constituição. Nessa concepção, a Constituição é a *base de todo o ordenamento jurídico*, regulando a produção de outras normas. Questão correta.

7. (CESPE / DPE-RN - 2015) De acordo com a concepção de Constituição trazida por Konrad Hesse, a força condicionante da realidade e a normatividade da Constituição são independentes. Nesse sentido, a Constituição real e a Constituição jurídica devem apresentar-se de forma autônoma.

Comentários:



Konrad Hesse defende a *força normativa* da Constituição. Nessa concepção, a força condicionante da realidade está *diretamente relacionada* à normatividade da Constituição. Questão errada.

8. (CESPE / STJ – 2015) A Constituição é instituto multifuncional que engloba entre seus objetivos a limitação do poder e a conformação e legitimação da ordem política.

Comentários:

A Constituição é considerada um instituto multifuncional porque cumpre múltiplas funções. Ela determina a organização político-jurídica do Estado (conformação e legitimação da ordem política) e estabelece a limitação do poder estatal. Questão correta.

9. (CESPE / Delegado da Polícia Federal - 2013) No sentido sociológico, a CF reflete a somatória dos fatores reais do poder em uma sociedade.

Comentários:

Trata-se da concepção de Lassalle, segundo o qual a constituição é a soma dos fatores reais de poder. Questão correta.

10. (CESPE / Procurador BACEN - 2013) No sentido político, segundo Carl Schmitt, a constituição é a soma dos fatores reais de poder que formam e regem determinado Estado.

Comentários:

Trata-se do sentido sociológico de Constituição, preconizado por Ferdinand Lassalle. Questão errada.

11. (CESPE / ANTT - 2013) Em sentido jurídico, a constituição é considerada norma pura, puro dever ser.

Comentários:

De fato, para Kelsen a Constituição é norma pura, puro dever ser, sem qualquer pretensão sociológica, política ou filosófica. Questão correta.

12. (CESPE / Banco da Amazônia - 2012) Consoante a concepção sociológica, a constituição de um país consiste na soma dos fatores reais do poder que o regem, sendo, portanto, real e efetiva.

Comentários:

De fato, para Lassalle, a Constituição real e efetiva consistiria na soma dos fatores reais de poder de um país. Questão correta.

13. (CESPE / PRF - 2012) Na concepção sociológica de constituição, constituição e lei constitucional têm a mesma acepção.

Comentários:

Não é a concepção sociológica de Constituição, mas sim a política, que diferencia os sentidos de constituição e lei constitucional. Nesse sentido, a constituição disporia apenas sobre matérias de grande relevância jurídica (decisões políticas fundamentais), enquanto a lei constitucional seria aquela norma que, embora fizesse formalmente parte do texto constitucional, trataria de assuntos de menor importância. Questão errada.



QUESTÕES COMENTADAS

Elementos das Constituições

1. CEBRASPE/Tribunal de Justiça do Estado do Espírito Santo/2023

No que concerne aos direitos e garantias fundamentais e à aplicabilidade das normas constitucionais, observadas a Constituição Federal de 1988 (CF) e a jurisprudência do Supremo Tribunal Federal (STF), julgue o item a seguir.

As normas da CF alusivas aos direitos fundamentais, assim como as normas do preâmbulo do texto constitucional, são preceitos de reprodução obrigatória nas Constituições estaduais.

Comentário:

O examinador testou o seu conhecimento sobre as **normas constitucionais de reprodução obrigatória e a natureza do preâmbulo da CRFB/88**.

Inicialmente, precisamos entender o que é o preâmbulo. Ele antecede o texto constitucional, tem como objetivo definir as intenções do Constituinte. É elemento que auxilia na compreensão dos artigos inseridos nas demais partes do texto constitucional.

Segundo o STF, deve ser **considerado como mera fonte de interpretação e não norma constitucional**, já que não possui força normativa ou caráter vinculante. Com isso, guarde o seguinte:

1. O preâmbulo não pode ser usado como parâmetro para a declarar uma norma inconstitucional.
2. Não institui limite algum ao Poder Constituinte.
3. Os Estados não possuem a obrigação de reproduzir o disposto no preâmbulo.

Nesse sentido, vejamos um julgado:

Segundo o Ministro Carlos Velloso, Relator da ADI 2.076/AC, “o preâmbulo (...) não se situa no âmbito do Direito, mas no domínio da política, refletindo posição ideológica do constituinte (...). Não contém o preâmbulo, portanto, relevância jurídica. O **preâmbulo não constitui norma central da Constituição, de reprodução obrigatória** na Constituição do Estado-membro.” (ADI 2.076/AC)

Logo, podemos concluir que, o preâmbulo não é de reprodução obrigatória, pois não contém relevância jurídica, de acordo com o entendimento do STF.

Portanto, a questão está incorreta!



Gabarito: Errado.

2. (CESPE / PGE-AM – 2016) Embora o preâmbulo da CF não tenha força normativa, podem os estados, ao elaborar as suas próprias leis fundamentais, reproduzi-lo, adaptando os seus termos naquilo que for cabível.

Comentários:

O preâmbulo da CF/88 *não possui força normativa e não é de observância obrigatória* pelos estados. No entanto, nada impede que uma Constituição Estadual reproduza o preâmbulo da CF/88, adaptando-o naquilo que entender cabível. Questão correta.

3. (CESPE / TRT 8ª Região – 2016) O preâmbulo da CF constitui vetor interpretativo para a compreensão do significado de suas prescrições normativas, de modo que também tem natureza normativa e obrigatória.

Comentários:

De fato, o preâmbulo orienta a interpretação da Constituição. Todavia, ao contrário do que diz o enunciado, não tem força normativa nem caráter obrigatório. Questão errada.

4. (CESPE / TJ-PB - 2015) Conforme a definição clássica dos elementos da CF, o Ato das Disposições Constitucionais Transitórias, da CF, é exemplo de elemento de estabilização constitucional.

Comentários:

A questão versa sobre a classificação de José Afonso da Silva, sobre os *elementos das Constituições. O Ato das Disposições Constitucionais Transitórias é um elemento formal de aplicabilidade, não um elemento de estabilização constitucional.* Questão errada.

5. (CESPE / DPE-RN - 2015) O preâmbulo da CF possui caráter dispositivo.

Comentários:

O preâmbulo *não tem caráter dispositivo*, isto é, não possui força normativa. Serve meramente como elemento interpretativo da Constituição. Questão errada.

6. (CESPE / Ministério Público do TCU – 2015) Por não ser dotado de caráter normativo, o preâmbulo da CF não pode ser utilizado pelo aplicador como vetor de interpretação.

Comentários:

De fato, o preâmbulo não é dotado de caráter normativo, mas ele deve ser utilizado como ser utilizado pelo aplicador como vetor de interpretação. Questão errada.

7. (CESPE / TRE-MT – 2015) A norma constitucional que trata da ação direta de inconstitucionalidade constitui elemento formal de aplicabilidade da CF.

Comentários:

Trata-se de um elemento de estabilização constitucional. Questão errada.

8. (CESPE / Câmara dos Deputados – 2014) Quando um estado da Federação deixa de invocar a proteção de Deus no preâmbulo de sua constituição, contraria a CF, pois tal invocação é norma central do direito constitucional positivo brasileiro.

Comentários:



A jurisprudência do STF considera que o preâmbulo da CF não tem valor normativo. Desprovido de força cogente, ele não é considerado parâmetro para declarar a constitucionalidade ou a inconstitucionalidade normativa. Questão errada.

9. (CESPE / TJ-SE - 2014) Os elementos de estabilização constitucional são encontrados nas normas que estabelecem regras de aplicação das Constituições, como, por exemplo, nas disposições constitucionais transitórias.

Comentários:

O enunciado traduz o conceito de *elementos formais de aplicabilidade*. Os elementos de estabilização constitucional compreendem as normas destinadas a prover solução de conflitos constitucionais, bem como a defesa da Constituição, do Estado e das instituições democráticas. Questão errada.

10. (CESPE / TJ-SE - 2014) O preâmbulo da CF tem eficácia positiva e pode servir de parâmetro para a declaração de inconstitucionalidade de ato normativo.

Comentários:

O preâmbulo não é considerado norma jurídica e, portanto, não pode ser utilizado como parâmetro para a declaração de inconstitucionalidade de ato normativo. Questão errada.

11. (CESPE / TRF 5ª Região - 2013) São denominados elementos limitativos das Constituições aqueles que visam assegurar a defesa da Constituição e do Estado Democrático de Direito.

Comentários:

Esse é o conceito de *elementos de estabilização constitucional*, segundo José Afonso da Silva. Questão errada.

12. (CESPE / TCE-ES - 2012) Denominam-se elementos orgânicos da CF os elementos acerca da estrutura do Estado e do poder, tais como as normas relativas à organização do Estado.

Comentários:

De fato, é esse o conceito de *elementos orgânicos da Constituição*. Questão correta.

13. (CESPE / TJ-AL - 2012) O preâmbulo constitui exemplo de elemento orgânico da Constituição.

Comentários:

Segundo a maior parte da doutrina, trata-se de elemento formal de aplicabilidade, traduzindo a ideologia do poder constituinte. Questão errada.

14. (CESPE / TCE-ES - 2009) Os direitos individuais e suas garantias, os direitos de nacionalidade e os direitos políticos são considerados elementos limitativos das constituições.

Comentários:

De fato, trata-se de elementos limitativos das constituições, uma vez que limitam a atuação do Estado. Questão correta.

15. (CESPE / PC-TO - 2008) Os elementos orgânicos que compõem a Constituição dizem respeito às normas que regulam a estrutura do Estado e do poder, fixando o sistema de competência dos órgãos, instituições e autoridades públicas.



Comentários:

Trata-se, de fato, do conceito de elementos orgânicos da Constituição, de José Afonso da Silva.
Questão correta.



QUESTÕES COMENTADAS

Classificação das Constituições

1. CEBRASPE/SEFAZ-AC/2024

No que concerne às classificações das constituições quanto à origem, assinale a opção correta.

- a) Constituições rígidas combinam artigos que podem ser alterados por procedimentos legislativos ordinários e artigos que necessitam de um processo mais complexo para sua modificação.
- b) Constituições promulgadas são aquelas impostas pelo poder constituinte sem a participação popular direta, caracterizando-se pela sua origem autoritária.
- c) Constituições pactuadas resultam de uma imposição do setor que tem a maior força política, especialmente em períodos de transição, em que há a negociação de seus termos entre representantes de diferentes segmentos da sociedade.
- d) Constituições cesaristas são elaboradas e outorgadas pelo povo, sendo considerado o primeiro tipo de Constituição democrática.
- e) Constituições outorgadas são aquelas estabelecidas pelo governante sem participação ou consulta prévia à sociedade, refletindo exclusivamente a vontade do poder estabelecido.

Comentário Completo:

A questão aborda as **Classificações das Constituições**, especialmente **quanto à origem**.

A classificação das constituições quanto à origem é de fato dividida em dois tipos principais: as constituições promulgadas e as constituições outorgadas.

As constituições **promulgadas** são aquelas que **resultam de um processo democrático**, geralmente elaboradas por uma assembleia constituinte representativa do povo. Nesse caso, a constituição é fruto de um consenso e da vontade popular expressa de forma democrática.

Já as constituições **outorgadas** são impostas por dominadores ou tiranos, **sem a participação efetiva da sociedade ou de seus representantes**. São elaboradas de forma autocrática e unilateral, sem a legitimação do povo.

Essa distinção entre constituições promulgadas e outorgadas reflete o modo como esses documentos fundamentais são criados e o grau de legitimidade democrática que possuem. Constituições promulgadas tendem a ser mais democráticas e representativas, enquanto as outorgadas refletem imposições de poder autoritário.



A LETRA E está correta.

(...)

LETRA A. INCORRETA. A alternativa está errada, porque a rigidez de uma Constituição representa a sua estabilidade, não a origem.

LETRA B. INCORRETA. Uma Constituição promulgada é aquela que decorre da deliberação do povo, ou seja, de forma democrática.

LETRA C. INCORRETA. Em verdade, uma Constituição Pactuada é aquela formada enquanto resultado de duas forças antagônicas: monarquia enfraquecida X burguesia em ascensão.

LETRA D. INCORRETA. A alternativa está errada, já que uma Constituição Cesarista possui característica de uma constituição outorgada, o que a diferencia é que precisa ser confirmada mediante referendo popular.

LETRA E. CORRETA. É o nosso gabarito! Uma Constituição Outorgada nasce de um processo de imposição, de um ato unilateral de vontade e sem participação popular

Gabarito: Letra E.

2. CEBRASPE/SEFAZ-AC/2024

São elementos constitutivos essenciais na compreensão do conceito de Estado

- a) território, soberania e administração pública.
- b) povo, território e soberania.
- c) governo, administração pública e soberania.
- d) povo, governo e administração pública.
- e) povo, território e governo.

Comentário Completo:

Os **elementos que compõem o Estado**, de acordo com a teoria clássica do Estado, são os seguintes: **povo, território e governo**.

1) Povo: Refere-se à população que habita o território do Estado e que possui vínculos jurídicos e políticos que os caracterizam como cidadãos ou nacionais desse Estado.

2) Território: Diz respeito ao espaço geográfico delimitado onde o Estado exerce sua soberania e autoridade, estabelecendo as fronteiras dentro das quais suas leis e instituições são aplicadas.



3) Governo: Representa a estrutura política e administrativa responsável pela condução dos assuntos públicos, pela execução das leis e pela gestão dos interesses coletivos da sociedade.

Esses três elementos são essenciais para a existência e funcionamento do Estado como entidade política organizada, garantindo a ordem, a segurança e a promoção do bem-estar da população que o compõe.

A resposta correta é a LETRA E!

(...)

LETRA A. INCORRETA. A alternativa está errada, tendo em vista que a soberania é um dos fundamentos da República Federativa do Brasil, já a Administração Pública é a forma como o Estado Democrático se organiza, formando a gestão dos interesses coletivos.

LETRA B. INCORRETA. Na verdade, a soberania é um dos fundamentos da República Federativa do Brasil.

LETRA C. INCORRETA. A Administração Pública e a Soberania não são elementos constitutivos essenciais na compreensão do conceito de Estado.

LETRA D. INCORRETA. A Administração Pública não é elemento constitutivo essencial na compreensão do conceito de Estado.

LETRA E. CORRETA. Os **elementos que compõem o Estado**, de acordo com a teoria clássica do Estado, são os seguintes: **povo, território e governo**. Esses três elementos são essenciais para a existência e funcionamento do Estado como entidade política organizada, garantindo a ordem, a segurança e a promoção do bem-estar da população que o compõe.

Gabarito: Letra E.

3. CEBRASPE/ANTT/2024

A respeito dos direitos e das garantias fundamentais, dos partidos políticos e da organização do Estado, julgue o item a seguir de acordo com a Constituição Federal de 1988 (CF).

A CF estabelece a liberdade de expressão como um direito fundamental absoluto, sendo vedada qualquer forma de restrição judicial ou infraconstitucional ao seu exercício.

Comentário Completo:

A questão trata sobre as **Características dos Direitos Fundamentais**.

Dentre as características inerentes aos direitos fundamentais, podemos encontrar a **Relatividade ou Limitabilidade**, que afirma que um direito fundamental pode limitar o exercício do outro direito no caso concreto.



Quando dois ou mais direitos fundamentais se colidem, não ocorrerá o sacrifício de um deles, mas sim a ponderação de um pelo outro, em determinada situação real. Dessa forma, **não existe direito fundamental que se revista de um "caráter absoluto"**.

Dessa forma, podemos afirmar que os direitos fundamentais não possuem caráter absoluto, tendo em vista que **podem ser relativizados**, na ocasião de colisão de dois direitos.

Diante de todo o exposto, o disposto no enunciado está ERRADO!

Gabarito: Errado.

4. (CEBRASPE/Prefeitura Municipal de Camaçari - BA/2024) Quanto à origem, ao conteúdo, à extensão, ao modo de elaboração e à possibilidade de submeter-se a alteração, a CF classifica-se, respectivamente, como

- a) promulgada, formal, analítica, dogmática e rígida.
- b) outorgada, material, sintética, dogmática e rígida.
- c) promulgada, material, analítica, histórica e rígida.
- d) promulgada, formal, sintética, histórica e flexível.
- e) outorgada, formal, analítica, histórica e semirrígida.

Comentário Completo:

A questão versa, especificamente, sobre a **Classificação da Constituição Federal de 1988**.

Existem muitos critérios para classificar a Constituição Federal, para fins de resolução desta questão, vamos restringir a sua origem, conteúdo, extensão, modo de elaboração e grau de estabilidade (possibilidade de submeter-se a alteração).

Quanto à origem, a nossa atual Constituição foi **promulgada**, isso quer dizer que **houve um processo democrático**, que ocorreu com a Assembleia Nacional Constituinte, eleita diretamente pelo povo. A doutrina também acaba denominando essa Constituição de popular e democrática.

No que tange ao **conteúdo** a CRFB/88 é **formal**, isso porque o seu critério de formação não é pelo seu conteúdo em si, mas **pelo aspecto processual**. Serão **consideradas normas constitucionais aquelas inseridas no texto de uma Constituição** que obedeceram a um processo legislativo próprio para sua formação. É também chamada de Constituição procedimental.

Já quanto à extensão, trata-se de uma Constituição **analítica**, porque **o texto vai além da normatização das matérias consideradas de natureza eminentemente constitucional**, tratando até de regras que deveriam constar em lei infraconstitucional.



Quanto ao seu modo, ela se diz dogmática, tendo em vista que é fundamentada em princípios e ideias imprescindíveis para sociedade na sua elaboração.

Por fim, quanto ao grau de estabilidade, a Constituição de 1988 é rígida porque para sua alteração é necessário que passe por procedimento específico.

O nosso gabarito é a LETRA A!

(...)

LETRA A. CORRETA. É o nosso gabarito! A nossa Constituição é classificada como promulgada, formal, analítica, dogmática e rígida pela nossa doutrina majoritária.

Quanto à origem, a nossa atual Constituição foi promulgada, isso quer dizer que houve um processo democrático. No que tange ao conteúdo a CRFB/88 é formal, isso porque o seu critério de formação não é pelo seu conteúdo em si, mas pelo aspecto processual.

Já quanto à extensão, trata-se de uma Constituição analítica, porque o texto vai além da normatização das matérias consideradas de natureza eminentemente constitucional, tratando até de regras que deveriam constar em lei infraconstitucional.

Quanto ao seu modo, ela se diz dogmática, tendo em vista que é fundamentada em princípios e ideias imprescindíveis para sociedade na sua elaboração. Por fim, quanto ao grau de estabilidade, a Constituição de 1988 é rígida porque para sua alteração é necessário que passe por procedimento específico.

LETRA B. INCORRETA. Quanto à origem, ao conteúdo e a extensão ela é classificada como promulgada, formal e analítica, respectivamente.

LETRA C. INCORRETA. A alternativa está errada, porque a Constituição quanto ao conteúdo e ao modo de elaboração, é classificada como formal e dogmática respectivamente.

LETRA D. INCORRETA. A Constituição, quanto a extensão, modo de elaboração e alteração, é classificada como analítica, dogmática e rígida.

LETRA E. INCORRETA. A alternativa está errada, porque a Constituição, quanto a origem, modo de elaboração e alteração, é classificada como promulgada, dogmática e rígida, respectivamente.

Gabarito: Letra A.

5. (CEBRASPE/TBG/2023) Acerca do conceito e da classificação da Constituição, julgue o item a seguir.

A CF classifica-se como analítica.



Comentário Completo:

Existem muitos critérios para **classificar as Constituições**, entre eles: quanto à origem, quanto à forma, quanto ao grau de estabilidade, quanto ao conteúdo, quanto à extensão, quanto à finalidade, entre outros.

Especificamente quanto à extensão, que é o objeto da presente questão, as Constituições podem ser classificadas em sintéticas ou analíticas.

A **Constituição Sintética** também denominada de **concisa ou básica** é aquela que apenas veicula normas pertinentes à organização do Estado (temas materialmente constitucionais). Por isso, essa seria uma Constituição mais enxuta. Um bom exemplo encontrado atualmente é a Carta Magna dos EUA, que é composta apenas por sete artigos.

Já a **Constituição Analítica** é **mais extensa**. O texto vai além da normatização das matérias consideradas de natureza eminentemente constitucional, tratando até de regras que deveriam constar em lei infraconstitucional. Um bom exemplo é a CRFB/88. Nessa linha, chegamos a encontrar um artigo que dispõe que "O Colégio Pedro II, localizado na cidade do Rio de Janeiro, será mantido na órbita federal" (§2º do art. 242).

Portanto, o item está CERTO. De fato, a CRFB/88 é classificada como uma constituição analítica.

Gabarito: Certo.

6. CEBRASPE/FUB/2023

A respeito do conceito, das classificações e dos princípios fundamentais de Constituição, julgue o item seguinte.

É correto conceituar a Constituição como sendo a lei fundamental da sociedade.

Comentário Completo:

Questão bem interessante, simples e direta sobre o **conceito de Constituição**. A Constituição é o estatuto do Poder Político, uma **norma de ordem superior**, que traz **fundamento de validade para todo o ordenamento jurídico**.

Ela estabelece, por exemplo, valores acerca da organização do estado, do funcionamento dos poderes, dos direitos individuais e coletivos, de nacionalidade, dos direitos políticos, além de um mecanismo de controle de constitucionalidade das leis.

Sendo assim, podemos concluir que, é correto conceituar a Constituição como sendo a **lei fundamental da sociedade**.

Gabarito: Certo.



7. (CEBRASPE/FUB/2023) No que diz respeito à classificação e aos princípios fundamentais da Constituição Federal de 1988 (CF), julgue o item a seguir.

Quanto ao conteúdo, a CF é classificada como formal; porém, as diferenças entre o conceito de constituição formal e o de constituição material são meramente acadêmicas, não havendo diferenças na prática do direito.

Comentários:

Questão bem teórica sobre as **Classificações das Constituições**. O examinador é bem astucioso ao afirmar que as diferenças entre o conceito de constituição formal e o de constituição material são meramente acadêmicas. Digo mais, astucioso e equivocado rs.

No tocante à **Constituição Material**, o exame recai apenas em relação ao seu conteúdo, ao aspecto material do texto mesmo. Já com relação à **Constituição Formal**, não recai em relação ao seu conteúdo, mas pelo aspecto processual.

Portanto, as diferenças entre o conceito de constituição formal e o de constituição material não são meramente acadêmicas, **EXISTEM DIFERENÇAS NA PRÁTICA DO DIREITO**.

Diante de toda a explanação, o item está incorreto.

Gabarito: Errado

8. (CEBRASPE/FUB/2023) A respeito do conceito, das classificações e dos princípios fundamentais de Constituição, julgue o item seguinte.

A Constituição Federal de 1988 classifica-se como formal.

Comentários:

O examinador exigiu conhecimentos sobre a **Teoria Geral da Constituição**, em especial, a **Classificação das Constituições**. Quanto ao seu conteúdo, a Constituição pode ser classificada como: **Material ou Formal**.

- **Constituição Material**: a análise recai apenas em relação ao seu conteúdo, ao elemento material do texto em si. É formada por normas que objetivam estruturar os aspectos essenciais do Estado. Um exemplo é a CRFB/1824.

- **Constituição Formal**: a análise não recai em relação ao seu conteúdo em si, mas pelo aspecto processual. Serão consideradas normas constitucionais aquelas inseridas no texto de uma Constituição que obedeceram a um processo legislativo próprio para sua formação. Ex: Constituição Federal de 1988.

Dessa forma, podemos afirmar que a Constituição Federal de 1988 classifica-se como formal. Assim, a questão está correta!



Gabarito: Certo

9. (CEBRASPE/FUB/2023) A respeito do conceito, das classificações e dos princípios fundamentais de Constituição, julgue o item seguinte.

Se a Constituição for rígida, ficará vedada a sua alteração.

Comentários:

Pessoal, temos uma questão bem teórica! Versa sobre a **Classificação das Constituições**. Quanto ao grau de estabilidade, a Constituição pode ser classificada como **Super-rígida X Rígida X Semirrígida X Flexível**.

Vamos entender o conceito de cada uma?

- **Constituição Super-rígida:** é aquela que possui um núcleo intangível, ou seja, imutável (que não pode ser alterado) e as demais normas constitucionais só podem ser modificadas por um procedimento legislativo especial (diferente do previsto para as normas infraconstitucionais).
- **Constituição Rígida:** É uma Constituição mais difícil de ser alterada. Só pode ser modificada por um processo legislativo mais dificultoso do que o aplicado às demais leis.
- **Constituição Semirrígida:** Ela é também chamada de semiflexível, visto possuir normas em que o processo de alteração é mais difícil que o procedimento ordinário e outras não.
- **Constituição Flexível:** Pode ser modificada segundo o mesmo processo estabelecido para as leis ordinárias.

Portanto, a Constituição Rígida pode sim ser alterada, embora por um processo mais difícil. Na nossa Constituição Federal, por exemplo, temos um procedimento específico de modificação formal através das emendas constitucionais, inclusive com um quórum especial.

Dessa forma, é errado afirmar que se a Constituição for rígida, ficará vedada a sua alteração. Logo, a questão está incorreta.

Gabarito: Errado

10. (CEBRASPE/FUB/2023) Com relação às diferentes classificações das constituições e aos princípios fundamentais previstos na Constituição Federal de 1988 (CF), julgue o item seguinte.

Constituições podem ser formadas por regras não escritas em um único texto solene, tais como as contidas em costumes, convenções e jurisprudências.

Comentários:

A questão é bem teórica e exige do candidato o conhecimento sobre **Classificação das Constituições**, em especial sobre constituição **não-escrita**, também conhecida como **costumeira**.



Trata-se de normas que não estão organizadas em texto único, mas que se revelam através dos costumes. Ou seja, podem ser formadas por regras não escritas em um único texto solene, tais como as contidas em costumes, convenções e jurisprudências.

Logo, a alternativa está correta!

Gabarito: Certo

11. CEBRASPE/Ministério da Educação/2023

Em relação à Constituição Federal de 1988 (CF), julgue o item a seguir.

A CF pode ser classificada como cesarista, uma vez que, após a sua aprovação na Assembleia Nacional Constituinte, houve um plebiscito para aprová-la.

Comentários:

A Constituição pode ser classificada quanto a sua origem em **Outorgadas, Promulgada/Democráticas, Cesaristas ou Pactuadas**.

A **Constituição Outorgada** nasce de um processo de imposição, de um ato unilateral de vontade e sem participação popular. Como exemplo, temos a Constituição Brasileira de 1824, 1937 e 1967 e a EC nº 01/1969.

Já a **Constituição Promulgada**, temos um processo democrático, que ocorre com a Assembleia Nacional Constituinte, eleita diretamente pelo povo. A doutrina também acaba denominando essa Constituição de popular e democrática. Ex: CRFB de 1891, 1934, 1946 e 1988.

Por outro lado, temos ainda duas outras classificações quanto à origem. A **Constituição Cesarista ou Bonapartista**, sendo aquela Constituição outorgada, mas que precisa ser confirmada mediante instrumento de consulta popular, como é o caso do referendo, por exemplo.

Por fim, temos a **Constituição Pactuada ou Dualista**. É formada enquanto resultado de duas forças antagônicas: monarquia enfraquecida X burguesia em ascensão. O objetivo é estabelecer uma limitação ao poder, com as chamadas monarquias constitucionais.

No caso da afirmativa, ela está errada. A Constituição Federal de 1988 é considerada como uma Constituição promulgada e não cesarista. Além disso, associar uma "Constituição Cesarista" à existência de "assembleia nacional constituinte" não faz muito sentido, já que se trata de uma característica da Constituição promulgada.

Gabarito: Errado

12. CEBRASPE/FUB/2023



Com relação às diferentes classificações das constituições e aos princípios fundamentais previstos na Constituição Federal de 1988 (CF), julgue o item seguinte.

Uma norma pode ser considerada constitucional caso observe o processo legislativo formal cabível, ainda que não trate de regras materialmente constitucionais

Comentário Completo:

O examinador resolveu cobrar uma questão mais teórica. Explorou o tema [Classificação das Normas Constitucionais](#).

Em primeiro lugar, temos que nos atentar para o seguinte: [a CRFB/88 é considerada formal](#). Destaco que nela existem artigos que são somente formais, bem como outros que são materiais.

Vamos agora entender melhor a distinção entre norma formal e material?

- ü **Formal:** são todas aquelas inseridas no texto constitucional independentemente do seu conteúdo.
- ü **Material:** assuntos relevantes para o Estado, tratam de temas notoriamente constitucionais. Exemplo: os Direitos e Garantias Fundamentais.

Uma norma pode ser considerada constitucional se ela *seguir corretamente o rito do processo legislativo Constitucional, apesar de seu conteúdo não tratar de regras materialmente constitucionais*.

Ou seja, mesmo que a norma não trate de aspectos fundamentais da Constituição, ela ainda será válida e constitucional se tiver passado pelo processo legislativo estabelecido na Constituição. Logo, a questão está correta!

Gabarito: Certo.

13. CEBRASPE (CESPE) - Ana (PGE RJ)/PGE RJ/Contábil/2022

A respeito do conceito de Constituição, das teorias da Constituição e do poder constituinte, julgue o item a seguir.

A [Constituição.com](#), também chamada de [crowdsourced constitution](#), é aquela que se implementa pela participação popular de usuários da Internet que, via sites de redes sociais, manifestam seu pensamento em relação a assuntos a serem constitucionalizados.

Comentários:

Esse é conceito de [crowdsourced constitution](#). Sobre o tema, vale a pena ler os ensinamentos do prof. Flávio Martins¹:



“Trata-se da constituição elaborada mediante um processo colaborativo direto da população, principalmente através de meios tecnológicos, como a Internet. Dá-se como exemplo a atual constituição da Islândia. Segundo Uadi Lammego Bulos, referindo-se à constituição islandesa, 'as reuniões da Assembleia Constituinte foram transmitidas online, permitindo aos internautas opinarem a respeito da nova Constituição islandesa. Tais opiniões foram convertidas em um rascunho constitucional, entregue ao parlamento em 29 de julho de 2011.’”

Gabarito: Certo

14. CEBRASPE (CESPE) - TCE RJ/TCE RJ/Técnico/2022

A respeito da Constituição Federal de 1988 (CF) e das suas disposições relativas aos direitos e às garantias fundamentais, julgue o item a seguir.

Quanto ao critério ontológico, a CF é classificada como semântica.

Comentários:

A classificação em que se enquadra a Constituição Federal de 1988 é a NOMINATIVA.

A classificação das constituições quanto à correspondência com a realidade, também chamada de classificação ontológica, foi concebida pelo constitucionalista alemão Karl Loewenstein, e diz respeito à correspondência existente entre o texto da Constituição e a realidade política de um Estado.

Constituições nominativas: também denominadas nominalistas ou nominais, são aquelas constituições que, apesar de terem sido elaboradas com a finalidade de disciplinar os poderes estatais, estabelecendo limites à atuação do Estado, não conseguem exercer esse papel por total discrepância entre a realidade social e política que regulam e o previsto no texto constitucional. É ignorada pelo poder dominante. Esta concepção lembra muito a "mera folha de papel" de que falava Ferdinand Lassale.

Gabarito: Errado

15. CEBRASPE (CESPE) - Adm (FUB)/FUB/2022

No que se refere à Constituição Federal (CF), julgue o item a seguir.

Por ser norma jurídica, a CF é dotada de força normativa para vincular e impor os seus comandos, a exemplo de seu preâmbulo, que possui força normativa de reprodução obrigatória nas constituições dos estados-membros da Federação.

Comentários:

Conforme o posicionamento do Supremo Tribunal Federal, o preâmbulo constitucional não se



trata de norma de reprodução obrigatória.

(...) II. - Preâmbulo da Constituição: não constitui norma central. Invocação da proteção de Deus: não se trata de norma de reprodução obrigatória na Constituição estadual, não tendo força normativa. (...) (STF – ADI 2.076)

Gabarito: Errado

16.CEBRASPE (CESPE) - Adm (FUB)/FUB/2022

No que se refere à Constituição Federal (CF), julgue o item a seguir.

Quanto à finalidade, a CF é classificada como dirigente, possui texto extenso, aborda programas, metas, planos e diretrizes para a atuação dos órgãos estatais; quanto ao sistema, ela é classificada como principiológica, pois tem como base fundamental os princípios constitucionais, os quais são o seu elemento basilar. Nesse sentido, na CF podem existir regras, metas, diretrizes, mas os princípios devem direcionar a interpretação da norma, sempre que esta for ambígua.

Comentários:

A CF/88 é dirigente e principiológica e os seus conceitos foram abordados corretamente.

De acordo com Marcelo Novelino, a Constituição dirigente se caracteriza por possuir normas que definem tarefas e programas de ação a serem concretizados pelos poderes

“A Constituição programática (diretiva ou dirigente) se caracteriza por conter normas definidoras de tarefas e programas de ação a serem concretizados pelos poderes públicos. As constituições dirigentes têm como traço comum a tendência, em maior ou menor medida, a serem uma Constituição total. (Marcelo Novelino, Manual de Direito Constitucional, 2014)”

De acordo com o professor Pedro Lenza, em citação a Guilherme Peña de Moraes, as Constituições principiológicas possuem um alto grau de abstração, proveniente de seus princípios.

“Segundo Diogo de Figueiredo Moreira Neto, a Constituição, quanto ao sistema, pode ser classificada em principiológica ou preceitual. Conforme anotou Guilherme Peña de Moraes, na principiológica “... predominam os princípios, identificados como normas constitucionais providas de alto grau de abstração, consagradores de valores, pelo que é necessária a mediação concretizadora, tal como a Constituição brasileira”. (Pedro Lenza, Direito Constitucional Esquematizado, 2013)”

Gabarito: Certo



17. CEBRASPE (CESPE) - Tec (FUB)/FUB/Tecnologia da Informação/2022

Julgue o próximo item, relativos à classificação da CF e aos princípios fundamentais nela estabelecidos.

A CF é classificada, quanto à estabilidade, como rígida, ou seja, para a alteração do texto constitucional, exige-se um processo legislativo especial e mais cerimonioso que o procedimento adotado para a alteração de normas não constitucionais, não podendo a CF estar sujeita a mutações ao sabor das dificuldades passageiras.

Comentários:

Quanto à estabilidade, as constituições rígidas possuem um processo legislativo de modificação mais complexo comparado ao da legislação infraconstitucional, como podemos observar junto a CF/88, sendo por meio de emenda constitucional.

Nesse sentido, o processo legislativo destinado a aprovação de emendas constitucionais poderá ocorrer conforme o rito estabelecido pelo § 2º do art. 60 da CF/88, sendo necessário a realização de votação em cada Casa do Congresso Nacional (dupla votação), em dois turnos, considerando-se aprovada se obtiver, em ambos, três quintos dos votos dos respectivos membros.

Gabarito: Certo

18. CEBRASPE (CESPE) - PJ (MPE TO)/MPE TO/2022 Quanto à sua origem, as constituições

podem ser:

- a) escritas ou não escritas.
- b) históricas ou dogmáticas.
- c) rígidas ou flexíveis.
- d) promulgadas ou outorgadas.
- e) ortodoxas ou ecléticas.

Comentários:

Questão direta que cobrou do candidato a classificação das constituições. Vejamos:

Quanto à **origem** as constituições podem ser classificadas em **outorgadas, promulgadas, cesaristas e pactuadas**.

A Constituição Outorgada nasce de um processo de imposição, de um ato unilateral de vontade e sem participação popular.



Na Constituição Promulgada, temos um processo democrático, que ocorre com a Assembleia Nacional Constituinte, eleita diretamente pelo povo.

A Constituição Cesarista ou Bonapartista é aquela Constituição outorgada, mas que precisa ser confirmada mediante referendo popular.

Já a Constituição Pactuada ou Dualista é formada enquanto resultado de duas forças antagônicas: monarquia enfraquecida X burguesia em ascensão.

Gabarito: D

19.CEBRASPE (CESPE) - Sub Proc (MPCM-PA)/TCM PA/2022

Assinale a opção correta, acerca das concepções do conceito de Constituição.

- a) A constituição-balanço reflete a concepção culturalista de constituição.
- b) A constituição biomédica contempla normas que visam a disciplinar o processo de criação, desenvolvimento e utilização de novas tecnologias científicas, salvaguardando biodireitos.
- c) A concepção jurídica de constituição, na mesma linha da concepção política, privilegia o fundamento político e afasta elementos sociológicos e filosóficos.
- d) A constituição plástica não consagra limitações explícitas ao poder de reforma, de modo que seu processo de mudança se subordina à discricionariedade dos órgãos revisores.
- e) A concepção sociológica relaciona-se aos princípios do direito natural, principalmente no que concerne aos direitos humanos fundamentais.

Comentário.

Canotilho, em uma de suas obras, informa que a **Medicina, ao utilizar novas tecnologias em constante avanço**, tem operado milagres no mundo terreno. Alguns temas, que suscitam profundas implicações na saúde e na vida humana, **geram fortes consequências jurídicas**. Podem-se mencionar a eutanásia, o aborto, a clonagem humana, a redesignação de sexo, a transfusão de sangue e substâncias humanas, o transplante de órgãos e tecidos humanos etc. Esses temas, antes desconhecidos ou reservados aos profissionais da Medicina, exigem agora uma postura firme do estudioso do Direito, que já não pode ignorá-los. Nesse contexto, o Direito Constitucional vem tentando dar respostas satisfatórias às novas indagações, tornando-se necessário falar na existência de uma "Constituição biomédica".

As demais alternativas encontra-se erradas, uma vez que a Constituição Balanço é a que tem prazo de validade e irá reger o Estado por esse tempo pré-estabelecido. A concepção jurídica ensina que a Constituição é a lei mais importante de todo o ordenamento. É o pressuposto de validade de todas as leis. A norma inferior obtém sua validade na norma superior (hierarquia das normas). Por sua vez, a constituição plástica, é aquela que tem um processo simples de mudança em seu texto, igual ao das normas infraconstitucionais. Já a concepção sociológica de Constituição, é que ela é a soma dos fatores reais de poder na sociedade.



Gabarito: B

20. (CESPE/ TCE-RO – 2019) O conceito de Constituição como documento dotado de superior hierarquia jurídica no ordenamento do Estado, que delimita o parâmetro constitucional para ajuizamento de ação declaratória de inconstitucionalidade no STF, refere-se à ideia de Constituição

- a) material.
- b) ideal.
- c) formal.
- d) normativa.
- e) rígida.

Comentários:

O controle de constitucionalidade tem como pressuposto a **supremacia formal** da Constituição, norma a partir da qual todo o ordenamento jurídico é construído. Do ponto de vista **formal**, a Constituição é a norma de maior hierarquia no ordenamento jurídico, que serve de parâmetro de controle de constitucionalidade para as demais.

Gabarito: C

21. (CESPE/ TJ-SC – 2019) A respeito das constituições classificadas como semânticas, assinale a opção correta.

- a) São aquelas que se estruturam a partir da generalização congruente de expectativas de comportamento.
- b) São aquelas cujas normas dominam o processo político; e nelas ocorrem adaptação e submissão do poder político à constituição escrita.
- c) Funcionam como pressupostos da autonomia do direito; e nelas a normatividade serve essencialmente à formação da constituição como instância reflexiva do sistema jurídico.
- d) São aquelas cujas normas são instrumentos para a estabilização e perpetuação do controle do poder político pelos detentores do poder fático.
- e) São aquelas cujo sentido das normas se reflete na realidade constitucional.

Comentários:

Quanto à correspondência com a realidade política e social (**classificação ontológica**), as constituições se dividem em:

- a) **Normativas: regulam efetivamente** o processo político do Estado, por corresponderem à realidade política e social, ou seja, limitam, de fato, o poder;
- b) **Nominativas: buscam regular** o processo político do Estado, **mas não conseguem** realizar este objetivo, por não atenderem à realidade social;
- c) **Semânticas: não têm por objetivo regular** a política estatal. Visam apenas formalizar a



situação existente do poder político, em benefício dos seus detentores. Suas normas servem como **instrumento para a estabilização e perpetuação do controle do poder político** pelos detentores do poder de fato.

Gabarito: D

22.(CESPE/ MPE-PI – 2019) De acordo com a doutrina, o documento escrito estabelecido de forma solene pelo poder constituinte eleito pelo voto popular, modificável somente por processos e formalidades especiais nele mesmo contidos, e que contém o modo de existir do Estado é classificado como constituição

- a) formal.
- b) material.
- c) outorgada.
- d) histórica.
- e) flexível.

Comentários:

O enunciado reproduz o conceito de **constituição formal (procedimental)**, que é aquela cujas normas foram escritas em documento elaborado de forma solene pelo poder constituinte.

Gabarito: A

23.(CESPE / SEFAZ-RS – 2018) A Constituição que dificulte o processo tendente a modifica-la, ainda que permita emenda ou reforma, classifica-se como:

- a) sintética.
- b) formal.
- c) eclética.
- d) flexível.
- e) rígida.

Comentários:

O enunciado apresenta o conceito de constituição rígida, que é aquela que só pode ser modificada por um procedimento legislativo mais difícil do que o de elaboração das leis.

Gabarito: E

24.(CESPE / STM – 2018) O fato de o texto constitucional ter sido alterado quase cem vezes em razão de emendas constitucionais não é suficiente para classificar a vigente Constituição Federal brasileira como flexível.

Comentários:

Mesmo com tantas alterações, a CF/88 é considerada uma constituição rígida, uma vez que só



pode ser alterada por procedimento mais dificultoso que o ordinário.

Gabarito: Questão correta

25. (CESPE / STM – 2018) A rigidez constitucional é marca de todas as Constituições brasileiras desde, e inclusive, a de 1824.

Comentários:

A Constituição de 1824 é um exemplo de *constituição semirrígida ou semiflexível*. Algumas de suas normas podiam ser alteradas pelo mesmo procedimento legislativo de elaboração das leis, enquanto outras dependiam de um processo legislativo mais dificultoso.

Gabarito: Questão errada

26. (CESPE / PC-MA – 2018) De acordo com a doutrina majoritária, quanto à origem, as Constituições podem ser classificadas como

- a) promulgadas, que são ditas democráticas por se originarem da participação popular por meio do voto e da elaboração de normas constitucionais.
- b) outorgadas, que surgem da tradição, dos usos e costumes, da religião ou das relações políticas e econômicas.
- c) cesaristas, que são as derivadas de uma concessão do governante, ou seja, daquele que tem a titularidade do poder constituinte originário.
- d) pactuadas, que são formadas por dois mecanismos distintos de participação popular, o plebiscito e o referendo, ambos com o objetivo de legitimar a presença do detentor do poder.
- e) históricas, que surgem do pacto entre o soberano e a organização nacional e englobam muitas das Constituições monárquicas.

Comentários:

Letra A: correta. As constituições classificadas, quanto à origem, como promulgadas, derivam da participação popular, de um processo democrático.

Letra B: errada. Esse é o conceito de constituições históricas, criadas lentamente com as tradições de uma sociedade.

Letra C: errada. A titularidade do poder constituinte originário é do povo, ainda que a constituição cesarista seja elaborada pelo governante.

Letra D: errada. As constituições pactuadas são formadas a partir de um acordo entre o rei e o Parlamento.

Letra E: errada. As constituições históricas surgem com as tradições, sintetizando os valores de uma sociedade.



Gabarito: A

27.(CESPE / Instituto Rio Branco – 2018) A vigente Constituição brasileira é, no que se refere à estabilidade, semirrígida, pois, além de conter normas modificáveis por processo legislativo dificultoso e solene, possui também normas flexíveis, que podem ser alteradas por processo legislativo ordinário.

Comentários:

A vigente Constituição brasileira, de 1988, é, no que se refere a *estabilidade*, classificada como *rígida*, uma vez que só pode ser modificada por procedimento mais dificultoso que aqueles pelos quais se modificam as demais leis.

Gabarito: Questão errada.

28.(CESPE / TRT 7ª Região – 2017) Classifica-se a Constituição Federal de 1988 (CF) como

- a) histórica, pelo critério do modo de elaboração.
- b) cesarista e outorgada, pelo critério de origem.
- c) eclética e ortodoxa, pelo critério da dogmática.
- d) prolixa, pelo critério da extensão das matérias contempladas no texto constitucional.

Comentários:

Letra A: errada. Quanto ao modo de elaboração, a CF/88 é considerada dogmática.

Letra B: errada. Quanto à origem, a CF/88 é democrática ou promulgada.

Letra C: errada. Não se pode dizer que uma Constituição é eclética e ortodoxa ao mesmo tempo. A CF/88 é eclética, uma vez que suas normas se originam de ideologias distintas.

Letra D: correta. Quanto à extensão, a CF/88 é analítica (prolixa).

Gabarito: D

29.(CESPE / TJ-PR – 2017) De acordo com o conceito de Constituição-moldura, o texto constitucional deve apenas apresentar limites para a atividade legislativa, cabendo ao Poder Judiciário avaliar se o legislador agiu conforme o modelo configurado pela Constituição.

Comentários:

Constituição-moldura é aquela em que o *legislador só pode atuar dentro de determinado espaço estabelecido pelo constituinte*, ou seja, dentro de um limite. Cabe à jurisdição constitucional verificar se esses limites foram obedecidos.



Gabarito: Questão correta

30.(CESPE / Instituto Rio Branco – 2017) A Constituição Federal de 1988 é classificada, quanto à extensão, como sintética, pois suas matérias foram dispostas em um instrumento único e exaustivo de seu conteúdo.

Comentários:

A Constituição Federal de 1988 pode ser classificada, *quanto à extensão*, como *analítica*, por tratar de matérias que não são materialmente constitucionais.

Gabarito: Questão errada

31.(CESPE / TRE-PE - 2017) Além de ser uma constituição escrita, a CF é classificada como

- a) promulgada, rígida, dirigente e dogmática.
- b) outorgada, rígida, dirigente e histórica.
- c) promulgada, flexível, dirigente e histórica.
- d) outorgada, rígida, garantia e dogmática.
- e) promulgada, flexível, dirigente e histórica.

Comentários:

A CF/88 é promulgada, rígida, dirigente e dogmática.

Gabarito: A

32.(CESPE / TCE-PR – 2016) Assinale a opção correta no que concerne às classificações das constituições.

- a) As Constituições cesaristas são elaboradas com base em determinados princípios e ideais dominantes em período determinado da história.
- b) Constituição escrita é aquela cujas normas estão efetivamente positivadas pelo legislador em documento solene, sejam leis esparsas contendo normas materialmente constitucionais, seja uma compilação que consolide, em um só diploma, os dispositivos alusivos à separação de poderes e aos direitos e garantias fundamentais.
- c) A classificação ontológica das Constituições põe em confronto as pretensões normativas da Carta e a realidade do processo de poder, sendo classificada como nominativa, nesse contexto, a Constituição que, embora pretenda dirigir o processo político, não o faça efetivamente.
- d) As Constituições classificadas como populares ou democráticas são materializadas com o tempo, com o arranjo e a harmonização de ideais e teorias outrora contrastantes.
- e) As Constituições semânticas possuem força normativa efetiva, regendo os processos políticos e limitando o exercício do poder.



Comentários:

Letra A: errada. As *Constituições cesaristas* são outorgadas, mas dependem de participação popular, que irá referendá-las ou não. As *Constituições dogmáticas* é que são elaboradas com base em princípios e ideias dominantes em determinado período histórico.

Letra B: errada. As Constituições formadas por leis esparsas são *não-escritas*.

Letra C: correta. Para Karl Loewestein, as Constituições podem ser classificadas, quanto à sua correspondência com a realidade (classificação ontológica), em *normativas, nominativas e semânticas*. As Constituições normativas regulam efetivamente o processo político do Estado. As Constituições nominativas são aquelas que pretendem regular o processo político, mas não conseguem fazê-lo. Por último, as Constituições semânticas nem mesmo têm o objetivo de regular o processo político estatal.

Letra D: errada. Quanto ao modo de elaboração, as Constituições podem ser dogmáticas ou históricas. As Constituições históricas são aquelas que resultam do lento evoluir dos costumes e tradições.

Letra E: errada. As Constituições semânticas não guardam nenhuma correspondência com a realidade político-social do Estado e, portanto, *não possuem força normativa efetiva*.

Gabarito: C

33.(CESPE / ANVISA – 2016) No Brasil, segundo a doutrina dominante, os usos e costumes não são fontes do direito constitucional, pois o poder constituinte originário optou por uma Constituição escrita e materializada em um só código básico.

Comentários:

Apesar de a Constituição brasileira ser do tipo escrita e codificada, os usos e costumes são, sim, fontes do direito constitucional.

Gabarito: Questão errada

34.(CESPE / FUNPRESP-Jud – 2016) Quanto à forma e à origem, a CF é classificada em escrita e promulgada; quanto ao modo de elaboração, é classificada como histórica.

Comentários:

Quanto ao modo de elaboração, a CF/88 é classificada como dogmática.

Gabarito: Questão errada

35.(CESPE / TCE-PA – 2016) A CF é considerada flexível, pois a sua alteração pode ocorrer por meio de procedimento ordinário do processo legislativo comum.



Comentários:

A CF/88 classifica-se como rígida, isto é, só pode ser alterada por procedimento mais dificultoso do que o de alteração das leis.

Gabarito: Questão errada

36.(CESPE / TCE-SC – 2016) A CF é classificada como dogmática, razão por que o significado normativo de suas cláusulas pétreas, tais como a forma federativa de Estado e a separação dos poderes, deve ser buscado nas formulações ideais dos autores clássicos que primeiramente abordaram esses temas, a exemplo de Madison, Hamilton e Jay, em “Os Artigos Federalistas”, e Montesquieu, em “O Espírito das Leis”.

Comentários:

A CF/88 é mesmo classificada como *dogmática*, o que significa que foi produzida por um órgão constituinte segundo os valores dominantes na sociedade em um dado momento histórico. Assim, *não há relação* entre a existência ou o significado de cláusulas pétreas e a classificação da CF/88 como dogmática.

Gabarito: Questão errada

37.(CESPE / TCE-SC – 2016) A CF classifica-se como Constituição semirrígida, uma vez que, para efeitos de reforma, as normas materialmente constitucionais são consideradas rígidas e as normas apenas formalmente constitucionais são consideradas flexíveis.

Comentários:

A CF/88 é classificada como *rígida*, pois só pode ser alterada por procedimento mais dificultoso do que o das leis ordinárias.

Gabarito: Questão errada

38.(CESPE / TRT 8ª Região – 2016) Quanto à estabilidade, a CF classifica-se como super-rígida, porque, em regra, pode ser alterada por processo legislativo ordinário diferenciado, sendo, excepcionalmente, imutável em alguns pontos (cláusulas pétreas).

Comentários:

Para o Prof. Alexandre de Moraes, a CF/88 é super-rígida, uma vez que, além de somente poder ser alterada por *processo legislativo diferenciado*, é imutável em alguns pontos (*cláusulas pétreas*). O erro do enunciado foi ter mencionado “*processo legislativo ordinário diferenciado*”.

Gabarito: Questão errada

39.(CESPE / TRE-PI – 2016) As constituições classificam-se, quanto:

a) à estabilidade, em imutáveis, rígidas, flexíveis ou semirrígidas.



- b) à origem, em escritas ou não escritas.
- c) à forma, em materiais ou formais.
- d) ao conteúdo, em dogmáticas ou históricas.
- e) ao modo de elaboração, em analíticas ou sintéticas.

Comentários:

Letra A: correta. De fato, quanto à *estabilidade*, as constituições podem ser classificadas como imutáveis, rígidas, flexíveis ou semirrígidas.

Letra B: errada. Quanto à *origem*, as constituições podem ser democráticas, outorgadas, cesaristas ou dualistas.

Letra C: errada. Quanto à *forma*, as constituições podem ser escritas ou não escritas.

Letra D: errada. As constituições dividem-se, quanto ao *conteúdo*, em materiais e formais.

Letra E: errada. As constituições classificam-se, quanto ao *modo de elaboração*, em dogmáticas ou históricas.

Gabarito: A

40.(CESPE / TCE-RN – 2015) As constituições podem ser classificadas como normativas quando há uma adequação entre o conteúdo normativo do texto constitucional e a realidade social, na medida em que detentores e destinatários de poder seguem a Constituição.

Comentários:

Quanto à correspondência com a realidade, as constituições podem ser normativas, nominativas ou semânticas. As constituições normativas são aquelas em que há adequação entre o conteúdo normativo do texto constitucional e a realidade social.

Gabarito: Questão correta

41.(CESPE / TRE-RS - 2015) Em se tratando de Constituição formal, consideram-se constitucionais as normas que constarem do texto magno, sejam elas emanadas do poder constituinte originário ou do de reforma.

Comentários:

De fato, quando analisamos a Constituição formal, são constitucionais todas as normas que constem do seu texto, sejam elas originárias ou emanadas do poder de reforma Letra B: errada. A entrada em vigor de uma nova Constituição *pode levar à repristinação* de leis que tenham sido



revogadas pela Constituição pretérita. No entanto, a reconstituição *não ocorrerá automaticamente*, mas apenas se houver expressa disposição nesse sentido.

Gabarito: Questão certa

42.(CESPE / TRE-RS - 2015) As Constituições não escritas são compostas por costumes e pela jurisprudência, mas não por instrumentos escritos, ainda que dispersos pelo tempo.

Comentários:

As Constituições não escritas são compostas por costumes, jurisprudência e também por instrumentos escritos, porém esparsos. É o caso da Constituição da Inglaterra.

Gabarito: Questão errada

43.(CESPE / FUB – 2015) Em sentido material, apenas as normas que possuam conteúdo materialmente constitucional são consideradas normas constitucionais.

Comentários:

De fato, em sentido material, as normas somente são consideradas constitucionais se tratarem de matérias tipicamente constitucionais, ou seja, cujo conteúdo seja materialmente constitucional.

Gabarito: Questão correta

44.(CESPE / DPE-RN - 2015) As Constituições rígidas, também denominadas Constituições fixas, são aquelas que só podem ser modificadas por um poder de competência idêntico àquele que as criou.

Comentários:

O conceito de constituição fixa não se confunde com o de rígida. Constituição fixa (silenciosa) é aquela que não prevê qualquer procedimento para sua modificação (é silente quanto à sua reforma), só podendo ser modificada pelo poder constituinte originário. Já a constituição rígida pode ser alterada, desde que por procedimento legislativo mais dificultoso do que o de elaboração das leis.

Gabarito: Questão errada

45.(CESPE / STJ – 2015) As Constituições dirigentes privilegiam as liberdades individuais, impondo ao Estado um dever de abstenção e um papel secundário na concretização dos valores fundamentais.

Comentários:

As Constituições dirigentes são aquelas que, além de assegurar as liberdades individuais,



estabelecem normas programáticas e buscam concretizar os direitos sociais.

Gabarito: Questão errada

46.(CESPE / FUB – 2015) A CF, elaborada por representantes legítimos do povo, é exemplo de Constituição outorgada.

Comentários:

A CF/88, elaborada por representantes legítimos do povo reunidos em Assembleia Nacional Constituinte, é exemplo de Constituição democrática.

Gabarito: Questão errada

47.(CESPE / FUB – 2015) Quanto ao modo de elaboração, a CF é dogmática, porque foi constituída ao longo do tempo mediante lento e contínuo processo de formação, reunindo a história e as tradições de um povo.

Comentários:

A CF/88 é dogmática porque foi elaborada em determinado momento histórico, em Assembleia Nacional Constituinte, com base em dogmas então vigentes.

Gabarito: Questão errada

48.(CESPE / FUB – 2015) A CF, no tocante a sua extensão, classifica-se como sintética, uma vez que versa somente sobre os princípios gerais e as regras básicas de organização do Estado.

Comentários:

A CF/88 é prolixa, uma vez que trata de matérias que não a organização básica do Estado.

Gabarito: Questão errada

49.(CESPE / FUB – 2015) Quanto à mutabilidade, a doutrina majoritária classifica a CF como rígida, visto que, para a modificação do seu texto, exige-se um processo legislativo especial.

Comentários:

De fato, a CF/88 é rígida, uma vez que seu texto só pode ser modificado por procedimento mais dificultoso que o de alteração das leis.

Gabarito: Questão correta

50.(CESPE / TRF 1ª Região – 2015) Quanto ao modo de elaboração, a CF é uma Constituição dogmática, na medida em que se apresenta como produto escrito e sistematizado por um



órgão constituinte, a partir de valores predominantes em determinado momento histórico.

Comentários:

Quanto ao modo de elaboração, as Constituições podem ser históricas ou dogmáticas. A CF/88 é uma Constituição dogmática, pois foi elaborada por um órgão constituinte levando em consideração os valores e dogmas em vigor em um determinado momento histórico.

Gabarito: Questão correta

51.(CESPE / TRE-MT – 2015) Quanto à sua origem, a CF classifica-se como híbrida, pois tem elementos tanto de constituição outorgada, em razão da ausência do exercício direto de escolha do povo sobre o novo texto constitucional, como de promulgada, por ter sido elaborada por uma assembleia constituinte.

Comentários:

A CF/88 é promulgada ou democrática, fruto de uma Assembleia Nacional Constituinte, convocada especialmente para sua elaboração.

Gabarito: Questão errada

52.(CESPE / TRE-MT – 2015) Embora possua um núcleo intangível denominado de cláusulas pétreas, a CF é classificada, quanto à estabilidade, como semirrígida, o que justifica o grande quantitativo de emendas ao seu texto.

Comentários:

A CF/88 é rígida, pois exige procedimento especial para sua modificação por meio de emendas constitucionais: votação em dois turnos, nas duas Casas do Congresso Nacional e aprovação de pelo menos três quintos dos integrantes das Casas Legislativas (art. 60, §2º, CF/88).

Gabarito: Questão errada

53.(CESPE / TRE-GO – 2015) A CF é classificada como flexível, pois, desde sua promulgação, seu texto foi alterado diversas vezes.

Comentários:

A CF/88 é classificada como analítica ou prolixa, por tratar de matérias que não apenas a organização básica do Estado.

Gabarito: Questão errada

54.(CESPE / TJDF - 2015) Quanto ao modo de elaboração, as constituições podem ser promulgadas — aquelas que derivam do trabalho de assembleia nacional constituinte — ou



outorgadas — aquelas que são estabelecidas sem a participação popular.

Comentários:

Quanto ao modo de elaboração, as Constituições podem ser *dogmáticas* (quando elaboradas levando em conta os dogmas em vigor naquele momento da sociedade) ou *históricas* (quando formadas pelo lento evoluir das tradições e dos costumes da sociedade).

Gabarito: Questão errada

55.(CESPE / TJDFT - 2015) Quanto à extensão, as constituições são classificadas como sintéticas — aquelas que preveem apenas princípios e normas gerais do Estado — e analíticas — aquelas que regulamentam todos os assuntos entendidos como relevantes à formação e ao funcionamento do Estado.

Comentários:

É isso mesmo. Quanto à extensão, as Constituições podem ser *sintéticas* ou *analíticas*. As primeiras preveem apenas princípios e normas gerais do Estado, enquanto as segundas tratam de vários outros assuntos apenas formalmente constitucionais.

Gabarito: Questão correta

56.(CESPE / Ministério Público do TCU – 2015) Em modelos de Constituição formal e rígida como o da brasileira, é inadequado falar-se em normas constitucionais implícitas.

Comentários:

O Supremo Tribunal Federal **admite a existência de normas constitucionais implícitas**, por exemplo a Supremacia do Interesse Público.

Gabarito: Questão errada

57.(CESPE / TRE-RS - 2015) Acerca da classificação das constituições, assinale a opção correta.

- a) O constitucionalismo moderno do final do século XVIII consagrava a constituição não escrita como forma mais legítima de regulação da sociedade, dada sua sólida base consuetudinária.
- b) As constituições não escritas se assentam essencialmente em costumes e pressupõem a inexistência de normas constitucionais em documentos escritos, sejam consolidados, sejam esparsos.
- c) Constituições semirrígidas ou semiflexíveis são aquelas que são parte imutáveis e parte suscetíveis de alteração por processo legislativo mais dificultoso que o ordinário.
- d) As constituições-garantia ou estatutárias contrapõem-se às programáticas ou dirigentes por concentrarem suas disposições na estrutura do poder, sem enveredar por objetivos socioeconômicos e culturais.



e) A forma escrita ou não escrita de uma constituição é critério de classificação que não se associa a maior ou menor normatividade e segurança jurídica das disposições constitucionais.

Comentários:

Letra A: errada. Uma das principais características do constitucionalismo moderno é a *adoção de Constituições escritas*.

Letra B: errada. As constituições não-escritas também *possuem normas escritas*.

Letra C: errada. *Constituições semirrígidas* (ou semiflexíveis) são aquelas com dois tipos de normas. Algumas somente podem ser modificadas por procedimento legislativo mais dificultoso do que o das leis; outras, podem ser alteradas pelo mesmo procedimento de elaboração das leis.

Letra D: correta. As *Constituições-garantia* visam proteger o indivíduo contra as arbitrariedades do Estado; assim, elas concentram suas preocupações na estrutura do poder da sociedade. Por outro lado, as *Constituições programáticas* traçam diretrizes para a atuação estatal, estabelecendo objetivos socioeconômicos e culturais.

Letra E: errada. *Não há qualquer relação* entre a forma escrita ou não-escrita de uma Constituição e a sua normatividade e segurança jurídica. Constituições não-escritas podem ser dotadas de alta normatividade (refletir a realidade da vida política do Estado) e segurança jurídica (serem política e socialmente rígidas). É o caso da Constituição inglesa, que, apesar de ser não escrita, possui alta normatividade e segurança jurídica. Entretanto, cabe destacar que o CESPE se guiou pela visão de que Constituições escritas possuem maior segurança jurídica e normatividade, o que é passível de críticas.

Gabarito: D

58.(CESPE / MDIC – 2014) A CF é classificada como escrita, promulgada, analítica, formal e semirrígida.

Comentários:

A CF é classificada como escrita, promulgada, analítica, formal e *rígida*.

Gabarito: Questão errada

59.(CESPE / TJ-SE – 2014) Diferentemente das constituições sintéticas, as quais se limitam às regras básicas constitucionais, as constituições semânticas extrapolam o essencial para constitucionalizar variadas matérias adicionais e estabelecer, de forma dirigente, objetivos a serem atingidos pelo legislador ordinário.

Comentários:

O enunciado trata da classificação das constituições *quanto à extensão*, pela qual elas se dividem em sintéticas ou analíticas. São as *constituições analíticas (prolixas)*, e não as semânticas, aquelas



que extrapolam o essencial para constitucionalizar variadas matérias adicionais. As constituições semânticas são compreendidas quando analisamos as constituições *do ponto de vista ontológico*.

Gabarito: Questão errada

60.(CESPE / TCDF – 2014) A constituição material, escrita e rígida, como a CF, consiste em um documento escrito formado por normas substancialmente constitucionais que só podem ser alteradas por meio de processo legislativo especial e mais dificultoso.

Comentários:

A Constituição Federal de 1988 *é formal*, e não material. Por isso, consiste num documento formado por normas formalmente constitucionais.

Gabarito: Questão errada

61.(CESPE / TJ-SE – 2014) Do ponto de vista jurídico, a constituição funda as bases do ordenamento jurídico, contendo, em seu corpo, disposições estruturais acerca do funcionamento do Estado, seus entes e órgãos, e dos limites à atuação estatal, quais sejam, os direitos e garantias fundamentais do cidadão.

Comentários:

A Constituição é a lei fundamental e suprema de um Estado. É ela que organiza o Estado, organiza os poderes e estabelece proteção aos direitos e garantias fundamentais. Por meio da Constituição, busca-se limitar o poder estatal.

Gabarito: Questão correta

62.(CESPE / TJ-SE – 2014) Normas materialmente constitucionais encerram disposições a respeito de matéria tipicamente constitucional, isto é, de elementos inerentes à constituição, ao passo que as normas formalmente constitucionais, embora não tratem de matéria constitucional, são constitucionais, do ponto de vista eminentemente formal, somente porque integram a constituição.

Comentários:

As *normas materialmente constitucionais* são aquelas que dizem respeito a assuntos tipicamente constitucionais, tais como organização do Estado, organização dos Poderes e direitos e garantias fundamentais. Por sua vez, as *normas formalmente constitucionais* são todas aquelas inseridas no texto da Constituição. Se uma norma integra a Constituição, ela já será considerada formalmente constitucional, embora possa não ser materialmente constitucional.

Gabarito: Questão correta



63.(CESPE / Instituto Rio Branco – 2014) Considerando que as constituições classificam-se quanto à origem em históricas ou dogmáticas, deve-se considerar a Constituição Federal de 1988 (CF) uma constituição histórica, uma vez que surgiu no bojo de um processo de reconquista democrática e de retomada dos ideais da Constituição de 1946.

Comentários:

A Constituição Federal de 1988 classifica-se como dogmática (e não histórica!). Isto porque ela foi elaborada por um órgão especialmente constituído para esse fim e levando-se em consideração os valores e dogmas em vigor no momento.

Gabarito: Questão errada

64.(CESPE / SUFRAMA – 2014) Quanto à estabilidade, a CF pode ser classificada como rígida, já que o processo de alteração das normas constitucionais é mais dificultoso que o procedimento ordinário de criação das leis. As constituições flexíveis, por outro lado, podem ser modificadas por meio dos mesmos procedimentos de elaboração das demais leis, o que afeta seu caráter de superioridade hierárquica no ordenamento jurídico.

Comentários:

De fato, a CF/88 é classificada, quanto à estabilidade das normas, em *rígida*, pois somente pode ser modificada por *processo legislativo mais dificultoso* que o das leis. O enunciado também faz menção às constituições flexíveis, que são aquelas modificáveis pelo mesmo procedimento de alteração das leis. Cabe destacar que as constituições flexíveis, por serem tão facilmente modificáveis não gozaram de supremacia formal.

Gabarito: Questão correta

65.(CESPE / Polícia Federal – 2014) Constituição, em sua acepção formal, corresponde ao documento solene que disciplina as normas superiores elaboradas por um processo constituinte específico, sendo as normas integrantes da Constituição Federal de 1988 (CF) caracterizadas como formalmente e materialmente constitucionais.

Comentários:

Nem todas as normas da CF/88 são materialmente constitucionais. Essa característica somente se aplica àquelas que, além de inseridas no texto da Constituição, versam sobre temas tipicamente constitucionais. As demais normas, não compreendidas nesse conjunto, são *apenas formalmente constitucionais*.

Gabarito: Questão errada

66.(CESPE / TCE-PB – 2014) As constituições promulgadas são aquelas impostas pelo agente revolucionário, sem a participação do povo.



Comentários:

Nas constituições promulgadas *há participação popular*. As constituições outorgadas é que são impostas pelo agente revolucionário.

Gabarito: Questão errada



QUESTÕES COMENTADAS

Aplicabilidade das normas constitucionais

1. CEBRASPE/MPE-TO/2024

Acerca da aplicabilidade das normas constitucionais, no que se refere às normas de eficácia plena, contida e limitada, julgue o item seguinte.

Todas as normas constitucionais têm, no mínimo, um efeito negativo: a proibição de edição de leis infraconstitucionais que as contrariem.

C) Certo.

E) Errado.

Comentário Completo:

A questão versa sobre os **Efeitos Jurídicos das Normas Constitucionais**. Todas as normas constitucionais possuem, no mínimo, um efeito negativo que consiste na proibição de edição de leis infraconstitucionais que as contrariem. Por meio do seu efeito negativo, qualquer disposição editada anteriormente a elas e com sentido contrário é revogada. Além disso, o referido efeito impossibilita a edição de leis posteriores opostas ao comando constitucional.

Essa característica fundamental do ordenamento jurídico garante a proteção e a preservação da Constituição como a lei fundamental do Estado, assegurando que todas as demais normas estejam em conformidade com os seus preceitos.

Como exemplo, podemos citar as normas de eficácia limitada, tendo em vista que não produzem todos os seus efeitos imediatamente após sua promulgação, mas possuem eficácia jurídica e capacidade de gerar efeitos no mundo jurídico. Apesar da eficácia limitada, a norma constitucional existe! Isso indica que tem “eficácia jurídica mínima”.

Gabarito: Item correto.

2. CEBRASPE/Prefeitura Municipal de Camaçari - BA/2024

Quanto à eficácia das normas constitucionais, o direito de greve apresenta-se como norma de eficácia

a) plena, que tem aplicabilidade imediata e não está condicionada à atuação do legislador ordinário.

b) plena, não tendo aplicabilidade imediata por depender de lei integrativa para ser exigível.



c) contida, que tem aplicação imediata mas cujos efeitos podem ser restringidos por meio da edição de lei regulamentadora.

d) limitada, não tendo aplicabilidade imediata, admitindo-se a aplicação dos métodos de integração da norma para suprir a lacuna legislativa.

e) limitada, não tendo aplicabilidade imediata, fazendo-se necessária a edição de lei regulamentadora para que possa produzir todos os efeitos quanto ao seu exercício e à definição dos seus limites.

Comentário Completo:

Vamos resolver uma questão sobre a [Aplicabilidade das Normas Constitucionais](#).

A Constituição nos diz que “o direito de greve será exercido nos termos e nos limites definidos em lei específica”. Então, ficou expresso que o legislador constituinte fez uma reserva. O direito de greve será exercido nos limites que serão definidos em uma lei específica.

Perceba que é obrigatória, no caso, a edição de uma lei ordinária. Até a edição dela, não é permitido o gozo do direito constitucionalmente previsto. Daí, a doutrina nos dizer que essas normas são classificadas como não-autoaplicáveis. A complementação legislativa para a plena produção dos seus efeitos é necessária.

Outra classificação vai no sentido de apontar as normas de eficácia limitada como de aplicabilidade indireta, mediata, e ainda consideradas do tipo reduzida. Isso porque sem a regulamentação o grau de eficácia delas é restrito.

Diante de todo o exposto, o nosso gabarito é a LETRA E!

(...)

LETRA A. INCORRETA. A norma constitucional que assegura o direito de greve não é dotada de eficácia plena, mas sim limitada, sendo necessária a edição de lei que a regule.

LETRA B. INCORRETA. Não é de eficácia plena!

LETRA C. INCORRETA. A alternativa está errada, porque a norma constitucional que assegura o direito de greve não é dotada de eficácia contida, mas sim limitada. As normas de eficácia contida são consideradas autoaplicáveis, quer dizer que possuem a capacidade de produzir plenamente os seus efeitos. Todavia, havendo regulamentação teremos restrições ao exercício do direito.

LETRA D. INCORRETA. A jurisprudência do STF firmou entendimento no sentido de que não se admite a aplicação dos métodos de integração da norma para suprir lacuna, vejamos:

EMENTA: MANDADO DE INJUNÇÃO. DIREITO DE GREVE DO SERVIDOR PÚBLICO. ARTIGO 37, VII, DA CONSTITUIÇÃO FEDERAL. NECESSIDADE DE INTEGRAÇÃO LEGISLATIVA. OMISSÃO DO CONGRESSO NACIONAL.
1. Servidor público. Exercício do direito público subjetivo de greve.



Necessidade de integralização da norma prevista no artigo 37, VII, da Constituição Federal, mediante edição de lei complementar, para definir os termos e os limites do exercício do direito de greve no serviço público. Precedentes. 2. Observância às disposições da Lei 7.783/89, ante a ausência de lei complementar, para regular o exercício do direito de greve dos serviços públicos. **Aplicação dos métodos de integração da norma, em face da lacuna legislativa. Impossibilidade.** A hipótese não é de existência de lei omissa, mas de ausência de norma reguladora específica. Mandado de injunção conhecido em parte e, nessa parte, deferido, para declarar a omissão legislativa. (STF. Tribunal Pleno. MI 485/MT. Rel. Min. Maurício Corrêa, julgado em 25/04/2002)

LETRA E. CORRETA. É o nosso gabarito! A norma constitucional que assegura o direito de greve aos servidores públicos possui eficácia limitada, sendo necessária a edição de lei que a regulamente para que possa produzir seus efeitos. Confira o texto constitucional:

Art. 37 (...)

VII - o direito de greve será exercido nos termos e nos limites definidos em lei específica.

Gabarito: Letra E.

3. CEBRASPE/ANAC/2024

No que se refere à teoria geral dos direitos humanos, julgue o item subsequente.

Os direitos fundamentais têm eficácia horizontal nas relações privadas, mas ainda há dúvidas quanto à sua aplicabilidade por falta de previsão expressa na Constituição Federal de 1988.

C) Certo.

E) Errado.

Comentário Completo:

Olha que questão bacana sobre a **Eficácia Horizontal dos Direitos Fundamentais e sua Aplicabilidade!**

A teoria da **eficácia horizontal ("efeito externo") dos direitos fundamentais** passou a ganhar importância a partir do século XX. Houve a ampliação da aplicação dos direitos fundamentais também às **relações entre particulares**.

No tocante à aplicabilidade, os direitos fundamentais têm aplicação imediata, ou seja, não necessitam de norma posterior que os regulamente, conforme disposição do § 1º do art. 5º, vale à leitura:

§ 1º As normas definidoras dos **direitos e garantias fundamentais** têm **aplicação imediata**.

Após breve explanação, podemos afirmar que a disposição do enunciado está ERRADA.



Gabarito: ERRADO.

4. CEBRASPE/CAPES/2024

No que diz respeito às disposições constitucionais acerca da educação, julgue o item seguinte.

A norma constitucional que prevê o direito à educação como um direito social é uma norma de eficácia limitada do tipo programática.

Comentário Completo:

A questão cobra conhecimento acerca da **Ordem Social e Aplicabilidade das Normas Constitucionais**. O art. 205 da CRFB/88, estabelece o seguinte:

Art. 205. A **educação**, direito de todos e dever do Estado e da família, será **promovida e incentivada com a colaboração da sociedade**, visando ao pleno desenvolvimento da pessoa, seu preparo para o exercício da cidadania e sua qualificação para o trabalho.

As **normas de eficácia limitada precisam de uma regulamentação** no campo infraconstitucional para que o sentido e o alcance pretendido pelo Constituinte estejam satisfeitos.

As normas de **eficácia limitada são subdivididas em dois grupos**:

- **Normas constitucionais declaratórias de princípios institutivos ou organizativos**: possuem um conteúdo que envolve a estruturação e organização iniciais de instituições, pessoas ou órgãos. Podem ser divididas em facultativas (estabelecem uma faculdade para o Poder Público) e impositivas (trazem um mandamento, uma obrigação).

- **Normas constitucionais declaratórias de princípios programáticos**: instituem programas, objetivos, metas que serão implementados por meio de regulamentação.

Portanto, a norma constitucional que prevê o direito à educação como um direito social é uma norma de eficácia limitada do tipo programática, já que estabelece uma meta que será implementada por meio de regulamentação.

Gabarito: CERTO.

5. CEBRASPE/TC-DF/2023

O fato de norma constitucional ser de eficácia contida não impede a produção de todos os seus efeitos desde o momento da promulgação da Constituição.

Comentário Completo:

Questão sobre um assunto bem teórico. O examinador cobrou a **Aplicabilidade das Normas Constitucionais!** Dessa vez, requer o conhecimento acerca das **Normas de Eficácia Contida**. Vejamos suas principais características:



Autoaplicáveis: possuem a **capacidade de produzir plenamente os seus efeitos**. É correto afirmar que o fato de norma constitucional ser de eficácia contida não impede a produção de todos os seus efeitos desde o momento da promulgação da Constituição.

Restringíveis: havendo regulamentação teremos restrições ao exercício do direito. As limitações podem ocorrer de três formas: (i) por meio de lei (norma infraconstitucional); (ii) por outra norma constitucional; (iii) através de conceitos éticos-jurídicos indeterminados.

As normas de eficácia contida possuem aplicabilidade direta, imediata, mas são consideradas do tipo "**possivelmente não-integral**", já que eventualmente podem sofrer limitações ou restrições.

Logo, a questão está correta!

Gabarito: Certo.

6. CEBRASPE/TCDF-Analista/2023

Acerca dos princípios fundamentais estabelecidos na Constituição Federal de 1988 (CF) e da eficácia das normas constitucionais, julgue o item a seguir.

Nem toda norma constitucional goza de eficácia jurídica.

Comentário Completo:

Meus amigos, temos aqui uma questão interessante sobre o tema da **Teoria Geral da Constituição**, em especial o assunto da **Aplicabilidade das Normas Constitucionais**.

A questão afirma que nem toda norma constitucional goza de eficácia jurídica. Isso está errado, já que todas as normas constitucionais possuem eficácia jurídica. O ilustre jurista José Afonso da Silva ensina que as normas constitucionais como um todo apresentam certa juridicidade. Mas, há uma diferença entre elas quanto ao grau de eficácia.

Dentro dessa análise, seria possível avaliarmos as normas dispostas em uma Constituição e classificá-las em três grupos: normas de eficácia plena; normas de eficácia contida e normas de eficácia limitada.

As normas de eficácia limitada, mesmo possuindo aplicabilidade reduzida e não produzindo todos os efeitos (pretendidos pelo Constituinte), a doutrina reconhece que elas possuem alguma eficácia. Apesar da eficácia limitada, a norma constitucional existe! Isso indica que tem "**eficácia jurídica mínima**".

Nesse sentido, temos 2 efeitos jurídicos produzidos por esse tipo de norma.

Efeito negativo: qualquer disposição editada anteriormente a elas e com sentido contrário é revogada. Também impossibilita a edição de leis posteriores opostas ao comando constitucional.



Efeito vinculativo: o legislador infraconstitucional está obrigado a editar lei regulamentadora, para não incorrer em uma omissão inconstitucional.

Portanto, a assertiva acima está ERRADA!

Gabarito: Errado.

7. CEBRASPE/TCDF-Analista/2023

Acerca dos princípios fundamentais estabelecidos na Constituição Federal de 1988 (CF) e da eficácia das normas constitucionais, julgue o item a seguir.

A norma que prevê a participação do trabalhador nos lucros ou resultados da empresa, de forma desvinculada da remuneração, e, excepcionalmente, a participação na gestão da empresa, conforme definido em lei, tem eficácia limitada.

Comentário Completo:

Questão bem direta sobre o tema da **Aplicabilidade das Normas Constitucionais**. E, aqui, vamos nos atentar as normas Constitucionais de **Eficácia Limitada**.

Essas normas precisam de uma regulamentação no campo infraconstitucional para que o sentido e o alcance pretendido pelo Constituinte estejam satisfeitos. Vamos conferir a redação do art. 7º, inciso XI, da CRFB/88:

XI - participação nos lucros, ou resultados, desvinculada da remuneração, e, excepcionalmente, participação na gestão da empresa, **conforme definido em lei**.

Após a leitura do dispositivo, é possível observar que a participação nos lucros e resultados será exercida conforme definido em lei. Assim, se existe necessidade de regulamentação do direito através de lei, podemos classificar como norma de eficácia limitada.

Gabarito: Correto.

8. CEBRASPE/Conselho Nacional do Ministério Público/2023

Julgue o item que se segue, relativos à aplicabilidade das normas constitucionais, aos direitos e garantias fundamentais e às competências legislativas dos entes da Federação.

As normas constitucionais de eficácia contida subdividem-se em dois grupos: normas programáticas e normas de legislação.

Comentário:



Aqui temos uma questão bem teórica que aborda a **Aplicabilidade das Normas Constitucionais**. A melhor doutrina do professor José Afonso da Silva irá nos dizer que as normas constitucionais, quanto a sua aplicabilidade, se classificam em três grupos: **normas de eficácia plena, normas de eficácia contida e normas de eficácia limitada**.

Vejamos a divisão com relação à **eficácia das normas constitucionais**:

1. **PLENA**: Produzem efeitos desde a sua entrada em vigor. Possuem aplicabilidade direta, imediata e integral.
2. **CONTIDA**: Possuem aplicabilidade direta, imediata, mas não integral, ou seja, o legislador pode restringir a sua eficácia.
3. **LIMITADA**: Possuem aplicabilidade indireta, mediata e diferida, ou seja, postergada, pois somente a partir de uma norma posterior poderão produzir eficácia, ou seja, dependem de regulamentação posterior para produzirem todos os seus efeitos.

No caso das normas constitucionais limitadas, especificamente, elas são divididas em:

NORMAS CONSTITUCIONAIS DECLARATÓRIAS DE PRINCÍPIOS PROGRAMÁTICOS: estabelecem programas a serem desenvolvidos pelo legislador, ou seja, o constituinte estabelece programas e metas a serem implementadas e cumpridas por seus órgãos. Um exemplo é o art. 196 CRFB/88, vejamos:

Art. 196. A saúde é direito de todos e dever do Estado, garantido mediante políticas sociais e econômicas que visem à redução do risco de doença e de outros agravos e ao acesso universal e igualitário às ações e serviços para sua promoção, proteção e recuperação.

NORMAS CONSTITUCIONAIS DECLARATÓRIAS DE PRINCÍPIOS INSTITUTIVOS OU ORGANIZATIVOS: dependem de lei para estruturar e organizar as atribuições de instituições, pessoas e órgãos. Estas normas também se subdividem em facultativas e impositivas. As primeiras estabelecem uma faculdade para o Poder Público. Já as impositivas trazem um mandamento, uma obrigação. Um exemplo é o art. 88, da CRFB/88:

Art. 88. A lei disporá sobre a criação e extinção de Ministérios e órgãos da administração pública.

Dessa forma, não há subdivisão em "normas de legislação". Portanto, a questão está errada!

Gabarito: Errado.

9. CEBRASPE/Conselho Nacional do Ministério Público/2023

Julgue o item que se segue, relativos à aplicabilidade das normas constitucionais, aos direitos e garantias fundamentais e às competências legislativas dos entes da Federação.

As normas constitucionais de eficácia plena são assim classificadas porque não é necessário que produzam todos os seus efeitos essenciais de forma direta, imediata e integral, bastando terem a possibilidade de produzi-los.



Comentário:

O examinador exigiu do candidato conhecimento sobre a **Aplicabilidade das Normas Constitucionais**! Sendo mais preciso, sobre as **Normas de Eficácia Plena**.

As Normas de Eficácia Plena são aquelas que concebem todos os seus efeitos imediatamente, sem depender de regulamentação ulterior. Possuem aplicabilidade direta, imediata e integral.

Como exemplo, podemos citar o art. 2º CRFB/88., vejamos:

Art. 2º São Poderes da União, independentes e harmônicos entre si, o Legislativo, o Executivo e o Judiciário.

Logo, o item está correto. Mas, a banca anulou a questão por entender que a redação do item não foi muito clara. Talvez pela expressão disposta: “não é necessário que produzam todos os seus efeitos essenciais”.

É que a doutrina nos diz que as normas de eficácia plena são aquelas normas que “produzem ou têm possibilidade de produzir, todos os efeitos que o legislador constituinte quis regular”. Mas, enfim.... item anulado!

Gabarito: Questão anulada.

10. CEBRASPE/Polícia Militar do Estado de Santa Catarina/2023

A respeito da eficácia das normas constitucionais, assinale a opção correta.

- a) Mesmo normas constitucionais programáticas possuem algum nível de eficácia.
- b) Certas normas constitucionais são completamente destituídas de efeito.
- c) A norma constitucional que define um plano de ação para os órgãos públicos é de eficácia plena.
- d) A eficácia das normas constitucionais não pode, em nenhum caso, depender de normas hierarquicamente inferiores.
- e) Apenas as normas constitucionais de eficácia plena produzem o efeito de condicionar aos seus preceitos novas normas criadas posteriormente pelo Poder Legislativo.

Comentário:

Aqui temos uma questão bem teórica. Aborda o tema da **Teoria da Constituição** e quer saber se o candidato está por dentro da **eficácia das normas Constitucionais**.

É importante deixar claro que todas as normas constitucionais possuem eficácia jurídica, até mesmo as Normas Constitucionais de Eficácia Limitada. Mesmo possuindo aplicabilidade reduzida e não produzindo todos os efeitos (pretendidos pelo Constituinte), a doutrina reconhece que elas possuem alguma eficácia.



Vamos entender mais sobre o tema?

Apesar da eficácia limitada, a norma constitucional existe! Isso indica que tem “eficácia jurídica mínima”. E quais são os efeitos jurídicos produzidos por esse tipo de norma? Temos dois.

ü **Efeito negativo:** qualquer disposição editada anteriormente a elas e com sentido contrário é revogada. Além disso, o referido efeito impossibilita a edição de leis posteriores opostas ao comando constitucional.

ü **Efeito vinculativo:** significa que o legislador infraconstitucional está obrigado a editar lei regulamentadora, para não incorrer em uma omissão inconstitucional.

Assim, podemos concluir que mesmo normas constitucionais programáticas possuem algum nível de eficácia. Logo, temos como gabarito a letra “A”.

Pronto! Agora, vamos analisar cada uma das alternativas?

(...)

Letra A. CORRETA. De plano temos o nosso gabarito! Até mesmo normas constitucionais programáticas (aquelas que necessitam de legislação infraconstitucional para serem completamente efetivadas) possuem algum nível de eficácia.

Letra B. INCORRETA. Não há normas constitucionais completamente destituídas de efeito jurídico. Pelo simples fato de existir, uma norma produz o mínimo de eficácia.

Letra C. INCORRETA. A norma Constitucional que define um plano de ação para os órgãos públicos são as programáticas que indicam os fins sociais a serem atingidos pelo Estado com a melhoria das condições econômicas, sociais e políticas da população e não são de eficácia plena, como afirma a questão. Em verdade, são de eficácia limitada.

Letra D. INCORRETA. A eficácia das normas Constitucionais pode sim depender de normas hierarquicamente inferiores, como é o caso das normas de eficácia limitada que não têm aplicabilidade imediata, dependem de complementação!

Letra E. INCORRETA. É errado afirmar que as normas Constitucionais de eficácia plena produzem o efeito de condicionar aos seus preceitos novas normas criadas posteriormente pelo Poder Legislativo, elas possuem aplicabilidade imediata. Ou seja, não necessitam da intermediação do legislador infraconstitucional. Produzem efeitos desde a entrada em vigor.

Gabarito: Letra A.

11. (CEBRASPE / DP-DF – 2022) É possível atestar a eficácia de uma norma constitucional, ainda que não se tenha observado a sua efetiva aplicação em casos concretos.

Comentários:

Por exemplo, uma norma de eficácia limitada que depende de regulamentação infraconstitucional para que produza seus plenos efeitos já ostenta eficácia a partir de sua edição. As normas de eficácia limitada de caráter programático, por exemplo, ligadas aos direitos de



segunda dimensão ou direitos sociais, que devem ser concretizados e materializados pelo Estado.

Segundo a moderna interpretação do STF, as normas de eficácia limitada de princípio programático possuem também caráter cogente e vinculante, ou seja: são impositivas, estabelecem um dever, um comando para o legislador. Questão correta.

12. (CEBRASPE / PGE-RJ – 2022) As normas de eficácia limitada ou de aplicabilidade reduzida são aquelas que só produzem seus plenos efeitos depois da exigida regulamentação.

Comentários:

A norma de eficácia limitada depende de lei para concretizar seus efeitos e é subdividida em norma de princípio institutivo e norma de princípio programático. Tem aplicabilidade indireta, mediata e reduzida. Essas normas não produzem seus efeitos com a simples promulgação da Constituição ou da edição de uma emenda constitucional. Seus efeitos essenciais dependem da regulamentação posterior, sendo qualificadas, assim, como normas não autoaplicáveis. A utilização de certas expressões, como "a lei regulará", "a lei disporá", ou "na forma da lei" indicam que a vontade do constituinte precisa ser complementada para o ulterior efeito da norma constitucional. Questão correta.

13. (CEBRASPE / TCE-RJ – 2022) Por força da eficácia horizontal dos direitos fundamentais, a exclusão de um dos associados de determinada associação privada deve ser precedida pela ampla defesa, em respeito à sua garantia constitucional.

Comentários:

A eficácia horizontal dos direitos fundamentais diz respeito à incidência desses direitos nas relações entre particulares, podendo ser pessoa física ou pessoa jurídica. Desse modo, as pessoas físicas e jurídicas privadas devem igualmente observar e respeitar entre si todos os direitos fundamentais.

A jurisprudência do STF vem consagrando esse posicionamento em diversos julgados, como a vedação da exclusão de associado de cooperativa sem o exercício do direito de defesa (RE 158.215-4).

Já a chamada teoria da eficácia vertical dos direitos fundamentais concebe a existência dos direitos e garantias como limites à atuação do Estado, numa relação vertical entre indivíduo e governante e como forma de proteção das liberdades individuais. Logo, não é esse o caso da assertiva, mas sim o caso de eficácia horizontal. Questão correta.

14. (CEBRASPE / TCE-RJ – 2022) A norma constitucional que dispõe acerca da liberdade em relação ao exercício de qualquer trabalho, ofício ou profissão constitui norma de eficácia contida.

Comentários:

Trata-se de norma de eficácia contida porque tem aplicabilidade direta e imediata, mas possivelmente não integral na medida em que a CF/88 deixa margem para a criação de critérios em lei infraconstitucional quando refere "atendidas as qualificações profissionais que a lei estabelecer".

Vejamos trecho da CF/88 em seu Art. 5º:

XIII - é livre o exercício de qualquer trabalho, ofício ou profissão, atendidas as qualificações profissionais que a lei estabelecer;



Questão correta.

15. (CEBRASPE / TCE-RJ – 2022) A norma constitucional que assegura o direito de greve ao servidor público é considerada, segundo entendimento do Supremo Tribunal Federal, norma de eficácia limitada.

Comentários:

A referida norma é limitada pelo constituinte quando diz que tal direito será exercido "nos termos e nos limites definidos em lei específica", ou seja, se a greve depende de lei regulamentadora, temos uma aplicabilidade mediata, indireta e não integral. Logo, trata-se de eficácia limitada.

Vejamos o trecho abaixo da CF/88:

Art. 37. A administração pública direta e indireta de qualquer dos Poderes da União, dos Estados, do Distrito Federal e dos Municípios obedecerá aos princípios de legalidade, impessoalidade, moralidade, publicidade e eficiência e, também, ao seguinte:

[...]

VII - o direito de greve será exercido nos termos e nos limites definidos em lei específica;

Questão correta.

16. (CEBRASPE / TCE-RJ – 2022) As normas constitucionais programáticas são espécies de normas de eficácia contida, uma vez que traçam metas a serem alcançadas pela atuação futura do Estado, com vistas à realização de seus fins sociais.

Comentários:

Normas programáticas traçam metas a serem alcançadas pela atuação futura do Estado, com vistas à realização de seus fins sociais. Entretanto, não são classificadas como de eficácia "contida", mas sim de eficácia "limitada". Questão errada.

17. (CESPE / TRE-TO – 2017) A respeito das normas constitucionais, julgue os itens a seguir.

I As normas de eficácia absoluta, assim como as cláusulas pétreas, são normas constitucionais intangíveis.

II As normas de eficácia plena têm aplicabilidade mediata, porque seus efeitos podem ser postergados.

III As normas de eficácia relativa restringível ou de eficácia contida têm aplicabilidade imediata, embora sua eficácia possa ser reduzida conforme estabelecer a lei.

IV As normas de eficácia relativa complementável têm produção mediata de efeitos, ou seja, enquanto não for promulgada a legislação regulamentadora, não produzirão efeitos positivos, além de terem eficácia paralisante de efeitos nas normas anteriores incompatíveis.

Estão certos apenas os itens

- a) I e II.
- b) I e III.
- c) II e IV.
- d) I, III e IV



e) II, III e IV.

Comentários:

A *primeira assertiva* está correta. As normas constitucionais de eficácia absoluta são aquelas que não podem ser suprimidas por meio de emenda constitucional. É o caso das cláusulas pétreas.

A *segunda assertiva* está errada. As normas de eficácia plena têm aplicabilidade imediata, pois, desde sua entrada em vigor, produzem, ou têm possibilidade de produzir, todos os seus efeitos.

A *terceira assertiva* está correta. As normas de eficácia relativa restringível ou de eficácia contida são aquelas aptas a produzir todos os seus efeitos desde sua entrada em vigor, podendo ter sua eficácia restringida por parte do Poder Público.

A quarta assertiva está correta. As normas de eficácia relativa complementável têm produção mediata de efeitos, dependendo de legislação regulamentadora para produzirem todos os seus efeitos.

O gabarito é letra D.

18. (CESPE / Escrivão PC-PE – 2016) Quanto ao grau de aplicabilidade das normas constitucionais, as normas no texto constitucional classificam-se conforme seu grau de eficácia. Segundo a classificação doutrinária, a norma constitucional segundo a qual é livre o exercício de qualquer trabalho, ofício ou profissão, atendidas as qualificações profissionais que a lei estabelecer é classificada como norma constitucional

a) de eficácia limitada.

b) diferida ou programática.

c) de eficácia exaurida.

d) de eficácia plena.

e) de eficácia contida.

Comentários:

A liberdade profissional prevista no inciso XIII do art. 5º da Constituição é *norma constitucional de eficácia contida*. Segundo o dispositivo, “é livre o exercício de qualquer trabalho, ofício ou profissão, atendidas as qualificações profissionais que a lei estabelecer”. Portanto, a princípio, qualquer pessoa pode exercer qualquer profissão. Entretanto, a lei poderá impor restrições ao exercício da liberdade profissional, ao estabelecer qualificações a serem atendidas para que alguém exerça determinada profissão. O gabarito é a letra E.

19. (CESPE / TRT 8ª Região – 2016) A aplicabilidade das normas de eficácia limitada é direta, imediata e integral, mas o seu alcance pode ser reduzido.

Comentários:

A aplicabilidade direta, imediata e integral é característica das normas constitucionais de eficácia plena. As normas constitucionais de eficácia limitada apresentam eficácia indireta, mediata e reduzida. Questão errada.

20. (CESPE / TRT 8ª Região – 2016) Normas constitucionais de eficácia plena são autoaplicáveis ou autoexecutáveis, como, por exemplo, as normas que estabelecem o mandado de segurança, o habeas corpus, o mandado de injunção e o habeas data.



Comentários:

As normas de eficácia plena são autoaplicáveis (autoexecutáveis), isto é, *independentem de regulamentação* para produzir todos os seus efeitos. Os remédios constitucionais (mandado de segurança, *habeas corpus*, mandado de injunção e *habeas data*) são exemplos de normas de eficácia plena. Questão correta.

21. (CESPE / TRT 8ª Região – 2016) Em se tratando de norma constitucional de eficácia contida, o legislador ordinário integra-lhe a eficácia mediante lei ordinária, dando-lhe execução mediante a regulamentação da norma constitucional.

Comentários:

A necessidade de regulamentação para a produção de todos os efeitos é característica da norma constitucional de eficácia limitada, e não das normas de eficácia contida. Questão errada.

22. (CESPE / TRT 8ª Região – 2016) Na jurisprudência do Supremo Tribunal Federal (STF), considera-se que as normas constitucionais possuem eficácia absoluta, imediata e diferida, sendo essa a classificação mais adotada também na doutrina.

Comentários:

A classificação mais adotada, tanto pelo STF quanto pela doutrina, é a de José Afonso da Silva, segundo o qual as normas constitucionais podem ser de eficácia plena, limitada ou contida. Questão errada.

23. (CESPE / TRE-MT – 2015) As normas constitucionais de eficácia contida, apesar de ter aplicabilidade imediata, somente produzem efeitos após edição de norma infraconstitucional integrativa.

Comentários:

As normas de eficácia contida possuem aplicabilidade imediata e, diferentemente do que diz a alternativa, *produzem todos os seus efeitos desde a sua edição*. Podem, todavia, sofrer restrições em seus efeitos. Questão errada.

24. (CESPE / TRE-GO – 2015) Embora a aplicabilidade do direito à educação seja direta e imediata, classifica-se a norma que assegura esse direito como norma de eficácia contida ou prospectiva, uma vez que a incidência de seus efeitos depende da edição de normas infraconstitucionais, como a de implementação de programa social que dê concretude a tal direito.

Comentários:

O direito à educação não é norma de eficácia contida, mas sim *norma de eficácia limitada*. Para a incidência de seus efeitos, é necessária a edição de normas infraconstitucionais e da implementação de políticas públicas. Cabe destacar que, segundo o art. 5º, § 1º, CF/88, "*as normas definidoras dos direitos e garantias fundamentais têm aplicação imediata*". Questão errada.

25. (CESPE / Advogado Telebrás – 2015) As normas constitucionais de eficácia contida têm aplicabilidade indireta e reduzida porque dependem de norma ulterior para que possam incidir totalmente sobre os interesses relativos a determinada matéria.

Comentários:



As normas de eficácia contida têm *aplicabilidade direta, imediata e possivelmente não integral*. Sua eficácia não é reduzida: esta é uma característica das normas de eficácia limitada, que só produzem todos os seus efeitos após regulamentação. Questão errada.

26. (CESPE / MEC – 2015) Em virtude do princípio da aplicabilidade imediata das normas definidoras dos direitos e das garantias fundamentais, tais normas podem ser de eficácia plena ou contida, mas não serão de eficácia limitada.

Comentários:

Há direitos fundamentais que são normas de *eficácia limitada*. É o caso, por exemplo, do art. 6º da Constituição, norma programática que enumera direitos sociais. Questão errada.

27. (CESPE / TRE-MT – 2015) No que concerne à aplicabilidade das normas constitucionais, assinale a opção correta.

a) A norma constitucional que garante a igualdade de todos perante a lei é uma norma de eficácia plena, pois, embora seu caráter seja de norma principiológica, sua aplicação é imediata e incondicionada.

b) A norma que estabelece a liberdade profissional condicionada ao atendimento das qualificações profissionais que a lei estabelecer é norma de eficácia limitada, já que é possível impor limitações ao exercício desse direito por meio de lei.

c) Os princípios constitucionais são classificados como normas programáticas, pois sua aplicação é subsidiária à das regras constitucionais, nos casos de lacunas.

d) Normas constitucionais de eficácia plena são aquelas que podem ser plenamente aplicadas para regular situações concretas, independentemente da edição de leis ou outros atos normativos; entretanto, lei posterior pode regular e limitar sua aplicabilidade.

e) A norma que prevê o direito à proteção do mercado de trabalho da mulher mediante incentivos específicos, na forma da lei, é uma norma constitucional de eficácia contida, pois estabelece parâmetros de atuação do Estado sem efetividade própria.

Comentários:

Letra A: correta. O princípio da igualdade tem aplicação *imediate e incondicionada* e, por isso, é norma de eficácia plena. O caráter de norma principiológica não impede que o princípio da igualdade seja considerado norma de eficácia plena.

Letra B: errada. A liberdade profissional está prevista no art. 5º, XIII, CF/88, segundo o qual “é livre o exercício de qualquer trabalho, ofício ou profissão, atendidas as qualificações profissionais que a lei estabelecer”. Trata-se de norma de *eficácia contida*. A princípio, qualquer pessoa pode exercer qualquer profissão; todavia, a lei pode restringir o exercício profissional.

Letra C: errada. *Não se pode dizer* que os princípios têm aplicação subsidiária à das regras constitucionais. Os princípios e as regras *são espécies de normas jurídicas*, sendo igualmente aplicáveis.

Letra D: errada. As normas de eficácia plena são *não-restringíveis*. Logo, lei posterior não pode limitar sua aplicabilidade.

Letra E: errada. Segundo o art. 7º, XX, CF/88, é direito social dos trabalhadores a “proteção do mercado de trabalho da mulher, mediante incentivos específicos, nos termos da lei”. Trata-se de



norma de *eficácia limitada*, uma vez que depende de lei regulamentadora para produzir todos os seus efeitos.

O gabarito é letra A.

28. (CESPE / TJ-CE – 2014) As normas programáticas, que veiculam princípios a serem cumpridos pelo Estado, podem ser exemplificadas, entre outras, pela previsão constitucional de proteção ao mercado de trabalho da mulher mediante incentivos específicos.

Comentários:

As normas programáticas estabelecem programas a serem desenvolvidos pelo legislador infraconstitucional. Exemplo: *proteção do mercado de trabalho da mulher, mediante incentivos específicos, nos termos da lei* (art. 6º, XX, CF). Questão correta.

29. (CESPE / Câmara dos Deputados – 2014) As normas constitucionais de eficácia contida gozam de eficácia plena enquanto não houver restrição, podendo seus efeitos ser limitados apenas pela atuação do legislador infraconstitucional.

Comentários:

De fato, as normas constitucionais de eficácia contida gozam de eficácia plena enquanto não houver restrição. Entretanto, diferentemente do que afirma o enunciado, seus *efeitos podem ser restringidos não só pela lei, mas também pela própria Constituição e por conceitos ético-jurídicos indeterminados*. Questão errada.

30. (CESPE / Câmara dos Deputados – 2014) As normas constitucionais de eficácia limitada não produzem qualquer efeito no momento de sua entrada em vigor, dada a necessidade de serem integradas por meio de emenda constitucional ou de lei infraconstitucional.

Comentários:

As normas constitucionais de eficácia limitada possuem *eficácia mínima*. Produzem imediatamente, desde a promulgação da Constituição, *efeito negativo e efeito vinculativo*. O efeito negativo consiste na revogação de disposições anteriores em sentido contrário e na proibição de leis posteriores que se oponham a seus comandos. O efeito vinculativo, por sua vez, se manifesta na obrigação de que o legislador ordinário edite leis regulamentadoras, sob pena de haver omissão inconstitucional, que pode ser combatida por meio de mandado de injunção ou Ação Direta de Inconstitucionalidade por Omissão. Assim, ao contrário do que diz o enunciado, as normas de eficácia limitada produzem efeitos. Questão errada.

31. (CESPE / TRE-MS - 2013) As normas de eficácia limitada são aquelas que a CF regulou suficientemente.

Comentários:

As normas constitucionais de eficácia limitada dependem de regulamentação para produzirem todos os seus efeitos. Não foram reguladas suficientemente pela Carta Magna. Questão errada.

32. (CESPE / TRE-MS - 2013) As normas constitucionais de eficácia plena não admitem qualquer tipo de regulamentação legal.

Comentários:

Apesar de não dependerem de nenhuma norma infraconstitucional para produzirem todos os seus efeitos, não há óbice a que sejam regulamentadas. Questão errada.



33. (CESPE / Ibama - 2013) Uma norma constitucional que ainda necessita de edição de lei para estabelecer a forma na qual deve ser cumprida é denominada norma constitucional de eficácia limitada.

Comentários:

Trata-se, de fato, de norma constitucional de eficácia limitada. Essas normas se caracterizam pela necessidade de regulamentação para que possam cumprir todos os seus efeitos. Questão correta.

34. (CESPE / TRT 8ª Região – 2013) Conforme previsão constitucional, o exercício do direito de greve, no âmbito do serviço público, depende de regulamentação infraconstitucional.

Comentários:

O direito de greve dos servidores públicos é norma de eficácia limitada, dependendo de regulamentação infraconstitucional para ser exercitável. Questão correta.

35. (CESPE / DEPEN – 2013) Normas programáticas, que não são de aplicação imediata, explicitam comandos-valores e têm como principal destinatário o legislador.

Comentários:

As *normas programáticas* são normas de eficácia limitada, possuindo aplicação *mediata*. Elas definem diretrizes a serem implementadas pelo legislador ordinário, que é o seu principal destinatário. Questão correta.

36. (CESPE / TJDF – 2013) Segundo a tradicional classificação quanto ao grau de aplicabilidade das normas constitucionais, normas de eficácia limitada são aquelas que, de imediato, no momento em que a Constituição é promulgada, não têm o condão de produzir todos os seus efeitos, sendo necessária a edição de uma lei integrativa infraconstitucional. São, portanto, de aplicabilidade mediata e reduzida, também chamada de aplicabilidade indireta ou diferida.

Comentários:

De fato, as normas de eficácia limitada, no momento em que entram em vigor, não produzem todos os seus efeitos. Para isso, é necessária complementação legislativa. Têm, portanto, aplicabilidade indireta, mediata (diferida) e reduzida. Questão correta.

37. (CESPE / TCE-RO – 2013) Constitui exemplo de norma programática a norma constitucional que impõe ao Estado o dever de apoiar e incentivar a valorização e a difusão das manifestações culturais.

Comentários:

A questão faz referência ao art. 215, da CF/88, segundo o qual “o Estado garantirá a todos o pleno exercício dos direitos culturais e acesso às fontes da cultura nacional, e apoiará e incentivará a valorização e a difusão das manifestações culturais”. Trata-se de norma programática, que impõe ao Estado o dever de apoiar e incentivar a valorização e a difusão das manifestações culturais. Questão correta.

38. (CESPE / MPU - 2010) As normas de eficácia contida permanecem inaplicáveis enquanto não advier normatividade para viabilizar o exercício do direito ou benefício que consagram; por isso, são normas de aplicação indireta, mediata ou diferida.



Comentários:

Nada disso! As normas de eficácia contida produzem todos os seus efeitos desde a sua edição. Contudo, podem ter sua eficácia restringida pela lei ou pela própria Constituição. Questão errada.

39. (CESPE / MPU - 2010) As normas constitucionais de eficácia limitada são desprovidas de normatividade, razão pela qual não surtem efeitos nem podem servir de parâmetro para a declaração de inconstitucionalidade.

Comentários:

Essas normas possuem, sim, normatividade. Apresentam eficácia mínima e efeito vinculante desde a sua edição, produzindo, desde logo, os seguintes efeitos: revogação das disposições anteriores em sentido contrário e impedimento da validade de leis posteriores que se opuserem a seus comandos. Questão errada.

40. (CESPE / PM-DF - 2010) Por necessitarem de leis integrativas para produzirem os seus efeitos, as normas constitucionais de eficácia limitada não revogam de imediato a legislação infraconstitucional precedente incompatível com o seu conteúdo.

Comentários:

As normas constitucionais de eficácia limitada possuem eficácia mínima, revogando de imediato a legislação infraconstitucional precedente incompatível com o seu conteúdo. Questão errada.

41. (CESPE / IPAJM –ES - 2010) O art. 5.º, inciso XIII, da CF, que dispõe ser livre o exercício de qualquer trabalho, ofício ou profissão, atendidas as qualificações profissionais que a lei estabelecer, classifica-se, quanto ao grau de eficácia e aplicabilidade, como de eficácia limitada, pois o legislador constituinte regulou os interesses relativos à matéria, mas deixou margem à atuação limitadora do legislador infraconstitucional.

Comentários:

De fato, nesse dispositivo, o legislador constituinte regulou os interesses relativos à matéria, mas deixou margem à atuação limitadora do legislador infraconstitucional. Por isso, o art. 5º, XIII, da CF, é norma de eficácia contida. Questão errada.

42. (CESPE / TRE-BA - 2010) No tocante à aplicabilidade, de acordo com a tradicional classificação das normas constitucionais, são de eficácia limitada aquelas em que o legislador constituinte regula suficientemente os interesses concernentes a determinada matéria, mas deixa margem à atuação restritiva por parte da competência discricionária do poder público, nos termos em que a lei estabelecer ou na forma dos conceitos gerais nela previstos.

Comentários:

O enunciado traz o conceito de normas constitucionais de eficácia contida, não o de normas de eficácia limitada. Questão errada.

43. (CESPE / MPU- 2010) As normas de eficácia plena não exigem a elaboração de novas normas legislativas que lhes completem o alcance e o sentido ou lhes fixem o conteúdo; por isso, sua aplicabilidade é direta, ainda que não integral.

Comentários:



As normas de eficácia plena não exigem a elaboração de novas normas legislativas que lhes completem o alcance e o sentido ou lhes fixem o conteúdo; por isso, sua aplicabilidade é direta. Além disso, por produzirem todos os seus efeitos desde sua edição, apresentam aplicabilidade integral. Questão errada.

44. (CESPE / TCE-ES - 2009) As normas constitucionais de eficácia limitada têm por fundamento o fato de que sua abrangência pode ser reduzida por norma infraconstitucional, restringindo sua eficácia e aplicabilidade.

Comentários:

São as normas de eficácia contida que podem sofrer restrições por norma infraconstitucional, não as de eficácia limitada. Questão errada.

45. (CESPE / STJ - 2008) Normas de eficácia limitada são aquelas que dependem da edição de outra norma da mesma estatura jurídica para que possam produzir efeito.

Comentários:

De fato, as normas de eficácia limitada precisam da edição de outra para produzirem todos os seus efeitos. Contudo, a norma regulamentadora não terá a mesma estatura jurídica; ela será uma lei, situada hierarquicamente abaixo da Constituição. Questão errada.

46. (CESPE / TCE-PE - 2004) No caso das normas constitucionais conhecidas como programáticas, assim como no das classificadas como de eficácia limitada, é juridicamente válido o advento de norma infraconstitucional que lhes seja contrária, justamente porque a eficácia delas é deficiente.

Comentários:

As normas de eficácia limitada, das quais as programáticas são espécie, apresentam eficácia mínima, tornando inválidas quaisquer normas infraconstitucionais a elas contrárias. Questão errada.



QUESTÕES COMENTADAS

A Pirâmide de Kelsen – Hierarquia das Normas

1. (CESPE/ PGM Campo Grande – 2019) A supremacia material da norma constitucional decorre da rigidez constitucional, isto é, da existência de um processo legislativo distinto, mais laborioso.

Comentários:

A **rigidez constitucional** está diretamente associada à **supremacia formal** da Constituição, uma vez que o legislador ordinário não poderá alterá-la por simples ato infraconstitucional (cujo procedimento de elaboração é mais simples). Questão errada.

2. (CESPE / MPE-RR – 2017) É possível a realização de controle de constitucionalidade das normas constitucionais originárias em razão de princípios de justiça substantiva subjacentes ao texto constitucional.

Comentários:

O poder constituinte originário é ilimitado e incondicionado. Por isso, não há que se falar em controle de constitucionalidade das normas constitucionais originárias. Questão errada.

3. (CESPE / ANVISA – 2016) À luz do princípio da dignidade humana, a CF estabelece que, após a aprovação por qualquer quórum durante o processo legislativo, todos os tratados e convenções sobre direitos humanos subscritos pelo Brasil passem a ter o status de norma constitucional.

Comentários:

Segundo a jurisprudência do STF, os **tratados internacionais de direitos humanos** podem ocupar duas posições hierárquicas distintas no ordenamento jurídico:

a) Hierarquia constitucional: os tratados internacionais de direitos humanos que forem aprovados, em cada Casa do Congresso Nacional, em dois turnos, por 3/5 (três quintos) dos votos dos respectivos membros serão equivalentes às emendas constitucionais;

b) Hierarquia supralegal: os tratados internacionais de direitos humanos aprovados pelo rito ordinário terão status supralegal (acima das leis, mas abaixo da Constituição).

Desse modo, nem todos os tratados internacionais de direitos humanos têm *status* constitucional. Questão errada.

4. (CESPE / Instituto Rio Branco – 2016) Sendo as leis estaduais inferiores às leis federais e, portanto, a elas subordinadas, os conflitos entre ambos os tipos de lei são resolvidos pelo critério hierárquico.

Comentários:

Não há hierarquia entre leis federais, leis estaduais e leis municipais. Todas estão no **mesmo patamar hierárquico**. Eventual conflito entre lei federal e lei estadual será resolvido avaliando-se a repartição constitucional de competências. Questão errada.



5. (CESPE / DPU – 2016) Para que direitos e garantias expressos em tratados internacionais ratificados pelo Brasil sejam formalmente reconhecidos no sistema jurídico brasileiro, é necessária a aprovação de cada Casa do Congresso Nacional, em dois turnos, por três quintos dos votos dos respectivos membros.

Comentários:

Qualquer que seja o rito de aprovação, o tratado de direitos humanos será *formalmente reconhecido* no sistema jurídico brasileiro. O rito de aprovação influencia somente na *posição hierárquica* do tratado. Assim, caso o tratado internacional de direitos humanos seja aprovado na forma do art. 5º, § 3º, CF/88, ele terá *equivalência de emenda constitucional*. Por outro lado, se for aprovado pelo rito ordinário, terá status *supralegal*. Questão errada.

6. (CESPE / MEC – 2015) De acordo com a jurisprudência do Supremo Tribunal Federal, as normas decorrentes de tratados e convenções internacionais sobre direitos humanos, regularmente internalizadas no ordenamento jurídico brasileiro, apresentam status supralegal, ainda que não tenham sido aprovadas segundo o rito previsto para o processo legislativo das emendas à Constituição.

Comentários:

Os tratados de direitos humanos que forem aprovados pelo rito ordinário terão *status supralegal*. Questão correta.

7. (CESPE / FUB – 2015) As normas que integram uma constituição escrita possuem hierarquia entre si, de modo que as normas materialmente constitucionais ostentam maior valor hierárquico que as normas apenas formalmente constitucionais.

Comentários:

Todas as normas constitucionais apresentam a mesma hierarquia, sejam elas materialmente ou apenas formalmente constitucionais. Questão errada.

8. (CESPE / TRF 1ª Região – 2015) As normas presentes no ato das disposições constitucionais transitórias, pelo seu caráter temporário, são dispositivos hierarquicamente inferiores às normas constantes do corpo principal da CF.

Comentários:

As normas presentes no ADCT possuem a mesma hierarquia das normas constantes do corpo principal da CF/88. Questão errada.

9. (CESPE / FUB – 2015) As normas que integram uma constituição escrita possuem hierarquia entre si, de modo que as normas materialmente constitucionais ostentam maior valor hierárquico que as normas apenas formalmente constitucionais.

Comentários:

Não há diferente hierarquia entre as normas da Constituição Federal. Todas situam-se no topo da Pirâmide de Kelsen, servindo de parâmetro de validade para o ordenamento jurídico. Questão errada.

10. (CESPE / AGU – 2015) Considerando-se que a emenda constitucional, como manifestação do poder constituinte derivado, introduz no ordenamento jurídico normas de hierarquia constitucional, não é possível a declaração de inconstitucionalidade dessas normas. Assim,



eventuais incompatibilidades entre o texto da emenda e a CF devem ser resolvidas com base no princípio da máxima efetividade constitucional.

Comentários:

As emendas constitucionais *podem, sim, ser declaradas inconstitucionais*, caso sejam incompatíveis com as normas constitucionais originárias. Questão errada.

11. (CESPE / TCU – 2015) Embora leis complementares não sejam consideradas inconstitucionais pelo simples fato de veicularem matérias reservadas a leis ordinárias, os dispositivos desse tipo de lei que não tratem de assunto próprio de lei complementar ficam sujeitos a modificações posteriores promovidas por lei ordinária.

Comentários:

De fato, as *leis complementares podem tratar de tema reservado às leis ordinárias*. Esse entendimento deriva da ótica do “quem pode mais, pode menos”. Ora, se a CF/88 exige lei ordinária (cuja aprovação é mais simples!) para tratar de determinado assunto, não há óbice a que uma lei complementar regule o tema. No entanto, caso isso ocorra, a lei complementar será considerada *materialmente ordinária*; essa lei complementar poderá, então, ser revogada ou modificada por simples lei ordinária. Questão correta.

12. (CESPE / TJ-SE – 2014) A repartição de competências entre os entes federativos atribui à União competência ampla e, aos estados, competência residual, motivo por que lei federal é hierarquicamente superior a lei estadual.

Comentários:

Não há hierarquia entre leis federais e leis estaduais. Na hipótese de conflito entre estas normas, a resolução não será pelo critério hierárquico, mas de acordo com a competência atribuída pela Constituição Federal ao ente federado. Questão errada.

13. (CESPE / Câmara dos Deputados – 2014) Sendo a constituição, em essência, uma lei, os conflitos entre normas constitucionais e infraconstitucionais devem ser resolvidos a partir de uma ponderação de valores no caso concreto, em atenção ao princípio da proporcionalidade.

Comentários:

Em caso de conflito entre normas constitucionais e infraconstitucionais, deverão prevalecer as primeiras. Isso porque a Constituição está situada no topo do ordenamento jurídico, servindo de parâmetro para as demais normas. Questão errada.

14. (CESPE / PGE-PI – 2014) Conflitos entre leis estaduais e leis municipais têm de ser sanados necessariamente em favor das leis estaduais.

Comentários:

Não há hierarquia entre lei federal e lei estadual. Eventual conflito será resolvido com base na competência atribuída pela Constituição a determinado ente federado para o tratamento da matéria, não pelo critério hierárquico. Questão errada.

15. (CESPE / Delegado PC-AL – 2012) De acordo com a CF, os tratados internacionais de direitos humanos que forem aprovados, em cada Casa do Congresso Nacional, em dois turnos, por três quintos dos votos dos respectivos membros, terão status de norma constitucional. Tais



tratados podem fundamentar tanto o controle de constitucionalidade quanto o controle de convencionalidade.

Comentários:

Os tratados de direitos humanos aprovados pelo rito próprio das emendas constitucionais serão a elas equivalentes, tornando-se paradigma tanto para o controle de constitucionalidade quanto para o controle de convencionalidade das leis. Questão correta.

16. (CESPE / TRT 1ª Região - 2010) Não há hierarquia entre lei complementar e decreto autônomo, quando este for validamente editado.

Comentários:

De fato, não há hierarquia entre lei complementar e decreto autônomo. Ambos são normas primárias, situando-se logo abaixo da Constituição na pirâmide de Kelsen. Questão correta.

17. (CESPE / PM-DF - 2010) Se o Congresso Nacional aprovar, em cada uma de suas casas, em dois turnos, por três quintos dos seus votos dos respectivos membros, tratado internacional que verse sobre direitos humanos, esse tratado será equivalente às emendas constitucionais.

Comentários:

De fato, os tratados internacionais de direitos humanos aprovados segundo esse rito são equivalentes às emendas constitucionais. Questão correta.

18. (CESPE / BB Cert - 2010) Considerando que uma lei ordinária federal, uma lei ordinária estadual e uma lei ordinária municipal tratem simultaneamente da mesma questão, assinale a opção correta com base na disciplina da hierarquia das normas.

- a) A lei federal deve prevalecer por ser de hierarquia superior.
- b) A lei estadual revoga a lei federal e a municipal sempre que dispuserem simultaneamente sobre assuntos semelhantes.
- c) A lei municipal não possui qualquer eficácia, pois há duas normas de grau superior sobre a mesma questão.
- d) Todas as leis devem ser objeto de ação direta de inconstitucionalidade perante o Supremo Tribunal Federal.
- e) As referidas leis não mantêm propriamente hierarquia entre si, pois cada esfera legislativa tem seu próprio campo de atuação.

Comentários:

As leis dos diferentes entes federativos não apresentam hierarquia entre si. O que as diferencia é seu campo de atuação, delimitado pela Constituição Federal. No caso de serem de uma mesma matéria, a lei do ente que tiver competência para dela tratar suspenderá a eficácia das demais. A letra E é o gabarito da questão.



LISTA DE QUESTÕES

Conceito de Constituição

1. (CEBRASPE/TBG/2023) Acerca do conceito e da classificação da Constituição, julgue o item a seguir.
No sentido sociológico, a Constituição é uma decisão política fundamental.
2. (CESPE / TRT 7a Região – 2017) Na concepção sociológica, constituição consiste no somatório dos fatores reais de poder em uma sociedade, sendo consideradas sinônimas a constituição real e efetiva e a constituição jurídica.
3. (CESPE / MPE-RR – 2017) Para Carl Schmitt, Constituição não se confunde com leis constitucionais: o texto constitucional pode eventualmente colidir com a decisão política fundamental, que seria a Constituição propriamente dita.
4. (CESPE / MPE-RR – 2017) Para Konrad Hesse, a Constituição, para ser efetiva, deve corresponder à soma dos fatores reais de poder.
5. (CESPE / TJ-PR – 2017) Em sentido sociológico, a Constituição deve ser entendida como a norma que se refere à decisão política estruturante da organização do Estado.
6. (CESPE / DPE-RN - 2015) Consoante Hans Kelsen, a concepção jurídica de Constituição a concebe como a norma por meio da qual é regulada a produção das normas jurídicas gerais, podendo ser produzida, inclusive, pelo direito consuetudinário.
7. (CESPE / DPE-RN - 2015) De acordo com a concepção de Constituição trazida por Konrad Hesse, a força condicionante da realidade e a normatividade da Constituição são independentes. Nesse sentido, a Constituição real e a Constituição jurídica devem apresentar-se de forma autônoma.
8. (CESPE / STJ – 2015) A Constituição é instituto multifuncional que engloba entre seus objetivos a limitação do poder e a conformação e legitimação da ordem política.
9. (CESPE / Delegado da Polícia Federal - 2013) No sentido sociológico, a CF reflete a somatória dos fatores reais do poder em uma sociedade.



10. (CESPE / Procurador BACEN - 2013) No sentido político, segundo Carl Schmitt, a constituição é a soma dos fatores reais de poder que formam e regem determinado Estado.
11. (CESPE / ANTT - 2013) Em sentido jurídico, a constituição é considerada norma pura, puro dever ser.
12. (CESPE / Banco da Amazônia - 2012) Consoante a concepção sociológica, a constituição de um país consiste na soma dos fatores reais do poder que o regem, sendo, portanto, real e efetiva.
13. (CESPE / PRF - 2012) Na concepção sociológica de constituição, constituição e lei constitucional têm a mesma acepção.



GABARITO

1. ERRADA
2. ERRADA
3. CORRETA
4. ERRADA
5. ERRADA
6. CORRETA
7. ERRADA
8. CORRETA
9. CORRETA
10. ERRADA
11. CORRETA
12. CORRETA
13. ERRADA



LISTA DE QUESTÕES

Elementos das Constituições

1. CEBRASPE/Tribunal de Justiça do Estado do Espírito Santo/2023

No que concerne aos direitos e garantias fundamentais e à aplicabilidade das normas constitucionais, observadas a Constituição Federal de 1988 (CF) e a jurisprudência do Supremo Tribunal Federal (STF), julgue o item a seguir.

As normas da CF alusivas aos direitos fundamentais, assim como as normas do preâmbulo do texto constitucional, são preceitos de reprodução obrigatória nas Constituições estaduais.

2. (CESPE / PGE-AM – 2016) Embora o preâmbulo da CF não tenha força normativa, podem os estados, ao elaborar as suas próprias leis fundamentais, reproduzi-lo, adaptando os seus termos naquilo que for cabível.
3. (CESPE / TRT 8ª Região – 2016) O preâmbulo da CF constitui vetor interpretativo para a compreensão do significado de suas prescrições normativas, de modo que também tem natureza normativa e obrigatória.
4. (CESPE / TJ-PB - 2015) Conforme a definição clássica dos elementos da CF, o Ato das Disposições Constitucionais Transitórias, da CF, é exemplo de elemento de estabilização constitucional.
5. (CESPE / DPE-RN - 2015) O preâmbulo da CF possui caráter dispositivo.
6. (CESPE / Ministério Público do TCU – 2015) Por não ser dotado de caráter normativo, o preâmbulo da CF não pode ser utilizado pelo aplicador como vetor de interpretação.
7. (CESPE / TRE-MT – 2015) A norma constitucional que trata da ação direta de inconstitucionalidade constitui elemento formal de aplicabilidade da CF.
8. (CESPE / Câmara dos Deputados – 2014) Quando um estado da Federação deixa de invocar a proteção de Deus no preâmbulo de sua constituição, contraria a CF, pois tal invocação é norma central do direito constitucional positivo brasileiro.
9. (CESPE / TJ-SE - 2014) Os elementos de estabilização constitucional são encontrados nas normas que estabelecem regras de aplicação das Constituições, como, por exemplo, nas disposições constitucionais transitórias.
10. (CESPE / TJ-SE - 2014) O preâmbulo da CF tem eficácia positiva e pode servir de parâmetro para a declaração de inconstitucionalidade de ato normativo.
11. (CESPE / TRF 5ª Região - 2013) São denominados elementos limitativos das Constituições aqueles que visam assegurar a defesa da Constituição e do Estado Democrático de Direito.
12. (CESPE / TCE-ES - 2012) Denominam-se elementos orgânicos da CF os elementos acerca da estrutura do Estado e do poder, tais como as normas relativas à organização do Estado.
13. (CESPE / TJ-AL - 2012) O preâmbulo constitui exemplo de elemento orgânico da Constituição.



14. (CESPE / TCE-ES - 2009) Os direitos individuais e suas garantias, os direitos de nacionalidade e os direitos políticos são considerados elementos limitativos das constituições.
15. (CESPE / PC-TO – 2008) Os elementos orgânicos que compõem a Constituição dizem respeito às normas que regulam a estrutura do Estado e do poder, fixando o sistema de competência dos órgãos, instituições e autoridades públicas.



GABARITO

1. ERRADA
2. CORRETA
3. ERRADA
4. ERRADA
5. ERRADA
6. ERRADA
7. ERRADA
8. ERRADA
9. ERRADA
10. ERRADA
11. ERRADA
12. CORRETA
13. ERRADA
14. CORRETA
15. CORRETA



LISTA DE QUESTÕES

Classificação das Constituições

1. CEBRASPE/SEFAZ-AC/2024

No que concerne às classificações das constituições quanto à origem, assinale a opção correta.

- a) Constituições rígidas combinam artigos que podem ser alterados por procedimentos legislativos ordinários e artigos que necessitam de um processo mais complexo para sua modificação.
- b) Constituições promulgadas são aquelas impostas pelo poder constituinte sem a participação popular direta, caracterizando-se pela sua origem autoritária.
- c) Constituições pactuadas resultam de uma imposição do setor que tem a maior força política, especialmente em períodos de transição, em que há a negociação de seus termos entre representantes de diferentes segmentos da sociedade.
- d) Constituições cesaristas são elaboradas e outorgadas pelo povo, sendo considerado o primeiro tipo de Constituição democrática.
- e) Constituições outorgadas são aquelas estabelecidas pelo governante sem participação ou consulta prévia à sociedade, refletindo exclusivamente a vontade do poder estabelecido.

2. CEBRASPE/SEFAZ-AC/2024

São elementos constitutivos essenciais na compreensão do conceito de Estado

- a) território, soberania e administração pública.
- b) povo, território e soberania.
- c) governo, administração pública e soberania.
- d) povo, governo e administração pública.
- e) povo, território e governo.

3. CEBRASPE/ANTT/2024



A respeito dos direitos e das garantias fundamentais, dos partidos políticos e da organização do Estado, julgue o item a seguir de acordo com a Constituição Federal de 1988 (CF).

A CF estabelece a liberdade de expressão como um direito fundamental absoluto, sendo vedada qualquer forma de restrição judicial ou infraconstitucional ao seu exercício.

4.(CEBRASPE/Prefeitura Municipal de Camaçari - BA/2024) Quanto à origem, ao conteúdo, à extensão, ao modo de elaboração e à possibilidade de submeter-se a alteração, a CF classifica-se, respectivamente, como

- a) promulgada, formal, analítica, dogmática e rígida.
- b) outorgada, material, sintética, dogmática e rígida.
- c) promulgada, material, analítica, histórica e rígida.
- d) promulgada, formal, sintética, histórica e flexível.
- e) outorgada, formal, analítica, histórica e semirrígida.

5.(CEBRASPE/TBG/2023) Acerca do conceito e da classificação da Constituição, julgue o item a seguir.

A CF classifica-se como analítica.

6.CEBRASPE/FUB/2023

A respeito do conceito, das classificações e dos princípios fundamentais de Constituição, julgue o item seguinte.

É correto conceituar a Constituição como sendo a lei fundamental da sociedade.

7.(CEBRASPE/FUB/2023) No que diz respeito à classificação e aos princípios fundamentais da Constituição Federal de 1988 (CF), julgue o item a seguir.

Quanto ao conteúdo, a CF é classificada como formal; porém, as diferenças entre o conceito de constituição formal e o de constituição material são meramente acadêmicas, não havendo diferenças na prática do direito.



8. (CEBRASPE/FUB/2023) A respeito do conceito, das classificações e dos princípios fundamentais de Constituição, julgue o item seguinte. A Constituição Federal de 1988 classifica-se como formal.

9. (CEBRASPE/FUB/2023) A respeito do conceito, das classificações e dos princípios fundamentais de Constituição, julgue o item seguinte. Se a Constituição for rígida, ficará vedada a sua alteração.

10. (CEBRASPE/FUB/2023) Com relação às diferentes classificações das constituições e aos princípios fundamentais previstos na Constituição Federal de 1988 (CF), julgue o item seguinte.

Constituições podem ser formadas por regras não escritas em um único texto solene, tais como as contidas em costumes, convenções e jurisprudências.

11. (CEBRASPE/Ministério da Educação/2023) Em relação à Constituição Federal de 1988 (CF), julgue o item a seguir.

A CF pode ser classificada como cesarista, uma vez que, após a sua aprovação na Assembleia Nacional Constituinte, houve um plebiscito para aprová-la.

12. CEBRASPE/FUB/2023

Com relação às diferentes classificações das constituições e aos princípios fundamentais previstos na Constituição Federal de 1988 (CF), julgue o item seguinte.

Uma norma pode ser considerada constitucional caso observe o processo legislativo formal cabível, ainda que não trate de regras materialmente constitucionais.

13. (CEBRASPE (CESPE) - Ana (PGE RJ)/PGE RJ/Contábil/2022) A respeito do conceito de Constituição, das teorias da Constituição e do poder constituinte, julgue o item a seguir. A Constituição.com, também chamada de crowdsourced constitution, é aquela que se implementa pela participação popular de usuários da Internet que, via sites de redes sociais, manifestam seu pensamento em relação a assuntos a serem constitucionalizados.

14. (CEBRASPE (CESPE) - TCE RJ/TCE RJ/Técnico/2022) A respeito da Constituição Federal de 1988 (CF) e das suas disposições relativas aos direitos e às garantias fundamentais, julgue o item a seguir. Quanto ao critério ontológico, a CF é classificada como semântica.



15. (CEBRASPE (CESPE) - Adm (FUB)/FUB/2022) No que se refere à Constituição Federal (CF), julgue o item a seguir.

Por ser norma jurídica, a CF é dotada de força normativa para vincular e impor os seus comandos, a exemplo de seu preâmbulo, que possui força normativa de reprodução obrigatória nas constituições dos estados-membros da Federação.

16. (CEBRASPE (CESPE) - Adm (FUB)/FUB/2022) No que se refere à Constituição Federal (CF), julgue o item a seguir.

Quanto à finalidade, a CF é classificada como dirigente, possui texto extenso, aborda programas, metas, planos e diretrizes para a atuação dos órgãos estatais; quanto ao sistema, ela é classificada como principiológica, pois tem como base fundamental os princípios constitucionais, os quais são o seu elemento basilar. Nesse sentido, na CF podem existir regras, metas, diretrizes, mas os princípios devem direcionar a interpretação da norma, sempre que esta for ambígua.

17. (CEBRASPE (CESPE) - Tec (FUB)/FUB/Tecnologia da Informação/2022) Julgue o próximo item, relativos à classificação da CF e aos princípios fundamentais nela estabelecidos.

A CF é classificada, quanto à estabilidade, como rígida, ou seja, para a alteração do texto constitucional, exige-se um processo legislativo especial e mais cerimonioso que o procedimento adotado para a alteração de normas não constitucionais, não podendo a CF estar sujeita a mutações ao sabor das dificuldades passageiras.

18. CEBRASPE (CESPE) - PJ (MPE TO)/MPE TO/2022 Quanto à sua origem, as constituições podem ser:

- a) escritas ou não escritas.
- b) históricas ou dogmáticas.
- c) rígidas ou flexíveis.
- d) promulgadas ou outorgadas.
- e) ortodoxas ou ecléticas.

19. (CEBRASPE (CESPE) - Sub Proc (MPCM-PA)/TCM PA/2022) Assinale a opção correta, acerca das concepções do conceito de Constituição.

- a) A constituição-balanço reflete a concepção culturalista de constituição.
- b) A constituição biomédica contempla normas que visam a disciplinar o processo de criação, desenvolvimento e utilização de novas tecnologias científicas, salvaguardando biodireitos.



- c) A concepção jurídica de constituição, na mesma linha da concepção política, privilegia o fundamento político e afasta elementos sociológicos e filosóficos.
- d) A constituição plástica não consagra limitações explícitas ao poder de reforma, de modo que seu processo de mudança se subordina à discricionariedade dos órgãos revisores.
- e) A concepção sociológica relaciona-se aos princípios do direito natural, principalmente no que concerne aos direitos humanos fundamentais.

20. (CESPE/ TCE-RO – 2019) O conceito de Constituição como documento dotado de superior hierarquia jurídica no ordenamento do Estado, que delimita o parâmetro constitucional para ajuizamento de ação declaratória de inconstitucionalidade no STF, refere-se à ideia de Constituição

- a) material.
- b) ideal.
- c) formal.
- d) normativa.
- e) rígida.

21. (CESPE/ TJ-SC – 2019) A respeito das constituições classificadas como semânticas, assinale a opção correta.

- a) São aquelas que se estruturam a partir da generalização congruente de expectativas de comportamento.
- b) São aquelas cujas normas dominam o processo político; e nelas ocorrem adaptação e submissão do poder político à constituição escrita.
- c) Funcionam como pressupostos da autonomia do direito; e nelas a normatividade serve essencialmente à formação da constituição como instância reflexiva do sistema jurídico.
- d) São aquelas cujas normas são instrumentos para a estabilização e perpetuação do controle do poder político pelos detentores do poder fático.
- e) São aquelas cujo sentido das normas se reflete na realidade constitucional.

22. (CESPE/ MPE-PI – 2019) De acordo com a doutrina, o documento escrito estabelecido de forma solene pelo poder constituinte eleito pelo voto popular, modificável somente por processos e formalidades especiais nele mesmo contidos, e que contém o modo de existir do Estado é classificado como constituição

- a) formal.
- b) material.
- c) outorgada.



- d) histórica.
- e) flexível.

23. (CESPE / SEFAZ-RS – 2018) A Constituição que dificulte o processo tendente a modificá-la, ainda que permita emenda ou reforma, classifica-se como:

- a) sintética.
- b) formal.
- c) eclética.
- d) flexível.
- e) rígida.

24. (CESPE / STM – 2018) O fato de o texto constitucional ter sido alterado quase cem vezes em razão de emendas constitucionais não é suficiente para classificar a vigente Constituição Federal brasileira como flexível.

25. (CESPE / STM – 2018) A rigidez constitucional é marca de todas as Constituições brasileiras desde, e inclusive, a de 1824.

26. (CESPE / PC-MA – 2018) De acordo com a doutrina majoritária, quanto à origem, as Constituições podem ser classificadas como

- a) promulgadas, que são ditas democráticas por se originarem da participação popular por meio do voto e da elaboração de normas constitucionais.
- b) outorgadas, que surgem da tradição, dos usos e costumes, da religião ou das relações políticas e econômicas.
- c) cesaristas, que são as derivadas de uma concessão do governante, ou seja, daquele que tem a titularidade do poder constituinte originário.
- d) pactuadas, que são formadas por dois mecanismos distintos de participação popular, o plebiscito e o referendo, ambos com o objetivo de legitimar a presença do detentor do poder.
- e) históricas, que surgem do pacto entre o soberano e a organização nacional e englobam muitas das Constituições monárquicas.

27. (CESPE / Instituto Rio Branco – 2018) A vigente Constituição brasileira é, no que se refere à estabilidade, semirrígida, pois, além de conter normas modificáveis por processo legislativo dificultoso e solene, possui também normas flexíveis, que podem ser alteradas por processo



legislativo ordinário.

28. (CESPE / TRT 7ª Região – 2017) Classifica-se a Constituição Federal de 1988 (CF) como
- a) histórica, pelo critério do modo de elaboração.
 - b) cesarista e outorgada, pelo critério de origem.
 - c) eclética e ortodoxa, pelo critério da dogmática.
 - d) prolixa, pelo critério da extensão das matérias contempladas no texto constitucional.
29. (CESPE / TJ-PR – 2017) De acordo com o conceito de Constituição-moldura, o texto constitucional deve apenas apresentar limites para a atividade legislativa, cabendo ao Poder Judiciário avaliar se o legislador agiu conforme o modelo configurado pela Constituição.
30. (CESPE / Instituto Rio Branco – 2017) A Constituição Federal de 1988 é classificada, quanto à extensão, como sintética, pois suas matérias foram dispostas em um instrumento único e exaustivo de seu conteúdo.
31. (CESPE / TRE-PE - 2017) Além de ser uma constituição escrita, a CF é classificada como
- a) promulgada, rígida, dirigente e dogmática.
 - b) outorgada, rígida, dirigente e histórica.
 - c) promulgada, flexível, dirigente e histórica.
 - d) outorgada, rígida, garantia e dogmática.
 - e) promulgada, flexível, dirigente e histórica.
32. (CESPE / TCE-PR – 2016) Assinale a opção correta no que concerne às classificações das constituições.
- a) As Constituições cesaristas são elaboradas com base em determinados princípios e ideais dominantes em período determinado da história.
 - b) Constituição escrita é aquela cujas normas estão efetivamente positivadas pelo legislador em documento solene, sejam leis esparsas contendo normas materialmente constitucionais, seja uma compilação que consolide, em um só diploma, os dispositivos alusivos à separação de poderes e aos direitos e garantias fundamentais.
 - c) A classificação ontológica das Constituições põe em confronto as pretensões normativas da Carta e a realidade do processo de poder, sendo classificada como nominativa, nesse



contexto, a Constituição que, embora pretenda dirigir o processo político, não o faça efetivamente.

d) As Constituições classificadas como populares ou democráticas são materializadas com o tempo, com o arranjo e a harmonização de ideais e teorias outrora contrastantes.

e) As Constituições semânticas possuem força normativa efetiva, regendo os processos políticos e limitando o exercício do poder.

33. (CESPE / ANVISA – 2016) No Brasil, segundo a doutrina dominante, os usos e costumes não são fontes do direito constitucional, pois o poder constituinte originário optou por uma Constituição escrita e materializada em um só código básico.

34. (CESPE / FUNPRESP-Jud – 2016) Quanto à forma e à origem, a CF é classificada em escrita e promulgada; quanto ao modo de elaboração, é classificada como histórica.

35. (CESPE / TCE-PA – 2016) A CF é considerada flexível, pois a sua alteração pode ocorrer por meio de procedimento ordinário do processo legislativo comum.

36. (CESPE / TCE-SC – 2016) A CF é classificada como dogmática, razão por que o significado normativo de suas cláusulas pétreas, tais como a forma federativa de Estado e a separação dos poderes, deve ser buscado nas formulações ideais dos autores clássicos que primeiramente abordaram esses temas, a exemplo de Madison, Hamilton e Jay, em “Os Artigos Federalistas”, e Montesquieu, em “O Espírito das Leis”.

37. (CESPE / TCE-SC – 2016) A CF classifica-se como Constituição semirrígida, uma vez que, para efeitos de reforma, as normas materialmente constitucionais são consideradas rígidas e as normas apenas formalmente constitucionais são consideradas flexíveis.

38. (CESPE / TRT 8ª Região – 2016) Quanto à estabilidade, a CF classifica-se como super-rígida, porque, em regra, pode ser alterada por processo legislativo ordinário diferenciado, sendo, excepcionalmente, imutável em alguns pontos (cláusulas pétreas).

39. (CESPE / TRE-PI – 2016) As constituições classificam-se, quanto:

a) à estabilidade, em imutáveis, rígidas, flexíveis ou semirrígidas.

b) à origem, em escritas ou não escritas.

c) à forma, em materiais ou formais.



- d) ao conteúdo, em dogmáticas ou históricas.
- e) ao modo de elaboração, em analíticas ou sintéticas.
40. (CESPE / TCE-RN – 2015) As constituições podem ser classificadas como normativas quando há uma adequação entre o conteúdo normativo do texto constitucional e a realidade social, na medida em que detentores e destinatários de poder seguem a Constituição.
41. (CESPE / TRE-RS - 2015) Em se tratando de Constituição formal, consideram-se constitucionais as normas que constarem do texto magno, sejam elas emanadas do poder constituinte originário ou do de reforma.
42. (CESPE / TRE-RS - 2015) As Constituições não escritas são compostas por costumes e pela jurisprudência, mas não por instrumentos escritos, ainda que dispersos pelo tempo.
43. (CESPE / FUB – 2015) Em sentido material, apenas as normas que possuam conteúdo materialmente constitucional são consideradas normas constitucionais.
44. (CESPE / DPE-RN - 2015) As Constituições rígidas, também denominadas Constituições fixas, são aquelas que só podem ser modificadas por um poder de competência idêntico àquele que as criou.
45. (CESPE / STJ – 2015) As Constituições dirigentes privilegiam as liberdades individuais, impondo ao Estado um dever de abstenção e um papel secundário na concretização dos valores fundamentais.
46. (CESPE / FUB – 2015) A CF, elaborada por representantes legítimos do povo, é exemplo de Constituição outorgada.
47. (CESPE / FUB – 2015) Quanto ao modo de elaboração, a CF é dogmática, porque foi constituída ao longo do tempo mediante lento e contínuo processo de formação, reunindo a história e as tradições de um povo.
48. (CESPE / FUB – 2015) A CF, no tocante a sua extensão, classifica-se como sintética, uma vez que versa somente sobre os princípios gerais e as regras básicas de organização do Estado.



49. (CESPE / FUB – 2015) Quanto à mutabilidade, a doutrina majoritária classifica a CF como rígida, visto que, para a modificação do seu texto, exige-se um processo legislativo especial.
50. (CESPE / TRF 1ª Região – 2015) Quanto ao modo de elaboração, a CF é uma Constituição dogmática, na medida em que se apresenta como produto escrito e sistematizado por um órgão constituinte, a partir de valores predominantes em determinado momento histórico.
51. (CESPE / TRE-MT – 2015) Quanto à sua origem, a CF classifica-se como híbrida, pois tem elementos tanto de constituição outorgada, em razão da ausência do exercício direto de escolha do povo sobre o novo texto constitucional, como de promulgada, por ter sido elaborada por uma assembleia constituinte.
52. (CESPE / TRE-MT – 2015) Embora possua um núcleo intangível denominado de cláusulas pétreas, a CF é classificada, quanto à estabilidade, como semirrígida, o que justifica o grande quantitativo de emendas ao seu texto.
53. (CESPE / TRE-GO – 2015) A CF é classificada como flexível, pois, desde sua promulgação, seu texto foi alterado diversas vezes.
54. (CESPE / TJDFT - 2015) Quanto ao modo de elaboração, as constituições podem ser promulgadas — aquelas que derivam do trabalho de assembleia nacional constituinte — ou outorgadas — aquelas que são estabelecidas sem a participação popular.
55. (CESPE / TJDFT - 2015) Quanto à extensão, as constituições são classificadas como sintéticas — aquelas que preveem apenas princípios e normas gerais do Estado — e analíticas — aquelas que regulamentam todos os assuntos entendidos como relevantes à formação e ao funcionamento do Estado.
56. (CESPE / Ministério Público do TCU – 2015) Em modelos de Constituição formal e rígida como o da brasileira, é inadequado falar-se em normas constitucionais implícitas.
57. (CESPE / TRE-RS - 2015) Acerca da classificação das constituições, assinale a opção correta.
- a) O constitucionalismo moderno do final do século XVIII consagrava a constituição não



escrita como forma mais legítima de regulação da sociedade, dada sua sólida base consuetudinária.

- b) As constituições não escritas se assentam essencialmente em costumes e pressupõem a inexistência de normas constitucionais em documentos escritos, sejam consolidados, sejam esparsos.
- c) Constituições semirrígidas ou semiflexíveis são aquelas que são parte imutáveis e parte suscetíveis de alteração por processo legislativo mais dificultoso que o ordinário.
- d) As constituições-garantia ou estatutárias contrapõem-se às programáticas ou dirigentes por concentrarem suas disposições na estrutura do poder, sem enveredar por objetivos socioeconômicos e culturais.
- e) A forma escrita ou não escrita de uma constituição é critério de classificação que não se associa a maior ou menor normatividade e segurança jurídica das disposições constitucionais.

58. (CESPE / MDIC – 2014) A CF é classificada como escrita, promulgada, analítica, formal e semirrígida.

59. (CESPE / TJ-SE – 2014) Diferentemente das constituições sintéticas, as quais se limitam às regras básicas constitucionais, as constituições semânticas extrapolam o essencial para constitucionalizar variadas matérias adicionais e estabelecer, de forma dirigente, objetivos a serem atingidos pelo legislador ordinário.

60. (CESPE / TCDF – 2014) A constituição material, escrita e rígida, como a CF, consiste em um documento escrito formado por normas substancialmente constitucionais que só podem ser alteradas por meio de processo legislativo especial e mais dificultoso.

61. (CESPE / TJ-SE – 2014) Do ponto de vista jurídico, a constituição funda as bases do ordenamento jurídico, contendo, em seu corpo, disposições estruturais acerca do funcionamento do Estado, seus entes e órgãos, e dos limites à atuação estatal, quais sejam, os direitos e garantias fundamentais do cidadão.

62. (CESPE / TJ-SE – 2014) Normas materialmente constitucionais encerram disposições a respeito de matéria tipicamente constitucional, isto é, de elementos inerentes à constituição, ao passo que as normas formalmente constitucionais, embora não tratem de matéria constitucional, são constitucionais, do ponto de vista eminentemente formal, somente porque integram a constituição.



63. (CESPE / Instituto Rio Branco – 2014) Considerando que as constituições classificam-se quanto à origem em históricas ou dogmáticas, deve-se considerar a Constituição Federal de 1988 (CF) uma constituição histórica, uma vez que surgiu no bojo de um processo de reconquista democrática e de retomada dos ideais da Constituição de 1946.
64. (CESPE / SUFRAMA – 2014) Quanto à estabilidade, a CF pode ser classificada como rígida, já que o processo de alteração das normas constitucionais é mais dificultoso que o procedimento ordinário de criação das leis. As constituições flexíveis, por outro lado, podem ser modificadas por meio dos mesmos procedimentos de elaboração das demais leis, o que afeta seu caráter de superioridade hierárquica no ordenamento jurídico.
65. (CESPE / Polícia Federal – 2014) Constituição, em sua acepção formal, corresponde ao documento solene que disciplina as normas superiores elaboradas por um processo constituinte específico, sendo as normas integrantes da Constituição Federal de 1988 (CF) caracterizadas como formalmente e materialmente constitucionais.
66. (CESPE / TCE-PB – 2014) As constituições promulgadas são aquelas impostas pelo agente revolucionário, sem a participação do povo.



GABARITO

01	02	03	04	05	06
E	E	Errada	A	Correta	Correta
07	08	09	10	11	12
Errada	Correta	Errada	Correta	Errada	Correta
13	14	15	16	17	18
Correta	Errada	Errada	Correta	Correta	D
19	20	21	22	23	24
B	C	D	A	E	Correta
25	26	27	28	29	30
Errada	A	Errada	D	Correta	Errada
31	32	33	34	35	36
A	C	Errada	Errada	Errada	Errada
37	38	39	40	41	42
Errada	Errada	A	Correta	Correta	Errada
43	44	45	46	47	48
Correta	Errada	Errada	Errada	Errada	Errada
49	50	51	52	53	54
Correta	Correta	Errada	Errada	Errada	Errada
55	56	57	58	59	60
Correta	Errada	D	Errada	Errada	Errada
61	62	63	64	65	66
Correta	Correta	Errada	Correta	Errada	Errada



LISTA DE QUESTÕES

Aplicabilidade das normas constitucionais

1. CEBRASPE/MPE-TO/2024

Acerca da aplicabilidade das normas constitucionais, no que se refere às normas de eficácia plena, contida e limitada, julgue o item seguinte.

Todas as normas constitucionais têm, no mínimo, um efeito negativo: a proibição de edição de leis infraconstitucionais que as contrariem.

C) Certo.

E) Errado.

2. CEBRASPE/Prefeitura Municipal de Camaçari - BA/2024

Quanto à eficácia das normas constitucionais, o direito de greve apresenta-se como norma de eficácia

a) plena, que tem aplicabilidade imediata e não está condicionada à atuação do legislador ordinário.

b) plena, não tendo aplicabilidade imediata por depender de lei integrativa para ser exigível.

c) contida, que tem aplicação imediata mas cujos efeitos podem ser restringidos por meio da edição de lei regulamentadora.

d) limitada, não tendo aplicabilidade imediata, admitindo-se a aplicação dos métodos de integração da norma para suprir a lacuna legislativa.

e) limitada, não tendo aplicabilidade imediata, fazendo-se necessária a edição de lei regulamentadora para que possa produzir todos os efeitos quanto ao seu exercício e à definição dos seus limites.

3. CEBRASPE/ANAC/2024

No que se refere à teoria geral dos direitos humanos, julgue o item subsequente.

Os direitos fundamentais têm eficácia horizontal nas relações privadas, mas ainda há dúvidas quanto à sua aplicabilidade por falta de previsão expressa na Constituição Federal de 1988.



Certo.

Errado.

4. CEBRASPE/CAPES/2024

No que diz respeito às disposições constitucionais acerca da educação, julgue o item seguinte.

A norma constitucional que prevê o direito à educação como um direito social é uma norma de eficácia limitada do tipo programática.

5. CEBRASPE/TCDF/2023

O fato de norma constitucional ser de eficácia contida não impede a produção de todos os seus efeitos desde o momento da promulgação da Constituição.

6. CEBRASPE/TCDF-Analista/2023

Acerca dos princípios fundamentais estabelecidos na Constituição Federal de 1988 (CF) e da eficácia das normas constitucionais, julgue o item a seguir.

Nem toda norma constitucional goza de eficácia jurídica.

7. CEBRASPE/TCDF-Analista/2023

Acerca dos princípios fundamentais estabelecidos na Constituição Federal de 1988 (CF) e da eficácia das normas constitucionais, julgue o item a seguir.

A norma que prevê a participação do trabalhador nos lucros ou resultados da empresa, de forma desvinculada da remuneração, e, excepcionalmente, a participação na gestão da empresa, conforme definido em lei, tem eficácia limitada.

8. CEBRASPE/Conselho Nacional do Ministério Público/2023

Julgue o item que se segue, relativos à aplicabilidade das normas constitucionais, aos direitos e garantias fundamentais e às competências legislativas dos entes da Federação.

As normas constitucionais de eficácia contida subdividem-se em dois grupos: normas programáticas e normas de legislação.

9. CEBRASPE/Conselho Nacional do Ministério Público/2023



Julgue o item que se segue, relativos à aplicabilidade das normas constitucionais, aos direitos e garantias fundamentais e às competências legislativas dos entes da Federação.

As normas constitucionais de eficácia plena são assim classificadas porque não é necessário que produzam todos os seus efeitos essenciais de forma direta, imediata e integral, bastando terem a possibilidade de produzi-los.

10. CEBRASPE/Polícia Militar do Estado de Santa Catarina/2023

A respeito da eficácia das normas constitucionais, assinale a opção correta.

- a) Mesmo normas constitucionais programáticas possuem algum nível de eficácia.
- b) Certas normas constitucionais são completamente destituídas de efeito.
- c) A norma constitucional que define um plano de ação para os órgãos públicos é de eficácia plena.
- d) A eficácia das normas constitucionais não pode, em nenhum caso, depender de normas hierarquicamente inferiores.
- e) Apenas as normas constitucionais de eficácia plena produzem o efeito de condicionar aos seus preceitos novas normas criadas posteriormente pelo Poder Legislativo.

11. (CEBRASPE / DP-DF – 2022) É possível atestar a eficácia de uma norma constitucional, ainda que não se tenha observado a sua efetiva aplicação em casos concretos.

12. (CEBRASPE / PGE-RJ – 2022) As normas de eficácia limitada ou de aplicabilidade reduzida são aquelas que só produzem seus plenos efeitos depois da exigida regulamentação.

13. (CEBRASPE / TCE-RJ – 2022) Por força da eficácia horizontal dos direitos fundamentais, a exclusão de um dos associados de determinada associação privada deve ser precedida pela ampla defesa, em respeito à sua garantia constitucional.

14. (CEBRASPE / TCE-RJ – 2022) A norma constitucional que dispõe acerca da liberdade em relação ao exercício de qualquer trabalho, ofício ou profissão constitui norma de eficácia contida.

15. (CEBRASPE / TCE-RJ – 2022) A norma constitucional que assegura o direito de greve ao servidor público é considerada, segundo entendimento do Supremo Tribunal Federal, norma de eficácia limitada.

16. (CEBRASPE / TCE-RJ – 2022) As normas constitucionais programáticas são espécies de normas de eficácia contida, uma vez que traçam metas a serem alcançadas pela atuação futura do Estado, com vistas à realização de seus fins sociais.



17. (CESPE / TRE-TO – 2017) A respeito das normas constitucionais, julgue os itens a seguir.

I As normas de eficácia absoluta, assim como as cláusulas pétreas, são normas constitucionais intangíveis.

II As normas de eficácia plena têm aplicabilidade mediata, porque seus efeitos podem ser postergados.

III As normas de eficácia relativa restringível ou de eficácia contida têm aplicabilidade imediata, embora sua eficácia possa ser reduzida conforme estabelecer a lei.

IV As normas de eficácia relativa complementável têm produção mediata de efeitos, ou seja, enquanto não for promulgada a legislação regulamentadora, não produzirão efeitos positivos, além de terem eficácia paralisante de efeitos nas normas anteriores incompatíveis.

Estão certos apenas os itens

- a) I e II.
- b) I e III.
- c) II e IV.
- d) I, III e IV
- e) II, III e IV.

18. (CESPE / Escrivão PC-PE – 2016) Quanto ao grau de aplicabilidade das normas constitucionais, as normas no texto constitucional classificam-se conforme seu grau de eficácia. Segundo a classificação doutrinária, a norma constitucional segundo a qual é livre o exercício de qualquer trabalho, ofício ou profissão, atendidas as qualificações profissionais que a lei estabelecer é classificada como norma constitucional

- a) de eficácia limitada.
- b) diferida ou programática.
- c) de eficácia exaurida.
- d) de eficácia plena.
- e) de eficácia contida.

19. (CESPE / TRT 8ª Região – 2016) A aplicabilidade das normas de eficácia limitada é direta, imediata e integral, mas o seu alcance pode ser reduzido.

20. (CESPE / TRT 8ª Região – 2016) Normas constitucionais de eficácia plena são autoaplicáveis ou autoexecutáveis, como, por exemplo, as normas que estabelecem o mandado de segurança, o habeas corpus, o mandado de injunção e o habeas data.



21. (CESPE / TRT 8ª Região – 2016) Em se tratando de norma constitucional de eficácia contida, o legislador ordinário integra-lhe a eficácia mediante lei ordinária, dando-lhe execução mediante a regulamentação da norma constitucional.

22. (CESPE / TRT 8ª Região – 2016) Na jurisprudência do Supremo Tribunal Federal (STF), considera-se que as normas constitucionais possuem eficácia absoluta, imediata e diferida, sendo essa a classificação mais adotada também na doutrina.

23. (CESPE / TRE-MT – 2015) As normas constitucionais de eficácia contida, apesar de ter aplicabilidade imediata, somente produzem efeitos após edição de norma infraconstitucional integrativa.

24. (CESPE / TRE-GO – 2015) Embora a aplicabilidade do direito à educação seja direta e imediata, classifica-se a norma que assegura esse direito como norma de eficácia contida ou prospectiva, uma vez que a incidência de seus efeitos depende da edição de normas infraconstitucionais, como a de implementação de programa social que dê concretude a tal direito.

25. (CESPE / Advogado Telebrás – 2015) As normas constitucionais de eficácia contida têm aplicabilidade indireta e reduzida porque dependem de norma ulterior para que possam incidir totalmente sobre os interesses relativos a determinada matéria.

26. (CESPE / MEC – 2015) Em virtude do princípio da aplicabilidade imediata das normas definidoras dos direitos e das garantias fundamentais, tais normas podem ser de eficácia plena ou contida, mas não serão de eficácia limitada.

27. (CESPE / TRE-MT – 2015) No que concerne à aplicabilidade das normas constitucionais, assinale a opção correta.

a) A norma constitucional que garante a igualdade de todos perante a lei é uma norma de eficácia plena, pois, embora seu caráter seja de norma principiológica, sua aplicação é imediata e incondicionada.

b) A norma que estabelece a liberdade profissional condicionada ao atendimento das qualificações profissionais que a lei estabelecer é norma de eficácia limitada, já que é possível impor limitações ao exercício desse direito por meio de lei.

c) Os princípios constitucionais são classificados como normas programáticas, pois sua aplicação é subsidiária à das regras constitucionais, nos casos de lacunas.

d) Normas constitucionais de eficácia plena são aquelas que podem ser plenamente aplicadas para regular situações concretas, independentemente da edição de leis ou outros atos normativos; entretanto, lei posterior pode regular e limitar sua aplicabilidade.



e) A norma que prevê o direito à proteção do mercado de trabalho da mulher mediante incentivos específicos, na forma da lei, é uma norma constitucional de eficácia contida, pois estabelece parâmetros de atuação do Estado sem efetividade própria.

28. (CESPE / TJ-CE – 2014) As normas programáticas, que veiculam princípios a serem cumpridos pelo Estado, podem ser exemplificadas, entre outras, pela previsão constitucional de proteção ao mercado de trabalho da mulher mediante incentivos específicos.

29. (CESPE / Câmara dos Deputados – 2014) As normas constitucionais de eficácia contida gozam de eficácia plena enquanto não houver restrição, podendo seus efeitos ser limitados apenas pela atuação do legislador infraconstitucional.

30. (CESPE / Câmara dos Deputados – 2014) As normas constitucionais de eficácia limitada não produzem qualquer efeito no momento de sua entrada em vigor, dada a necessidade de serem integradas por meio de emenda constitucional ou de lei infraconstitucional.

31. (CESPE / TRE-MS - 2013) As normas de eficácia limitada são aquelas que a CF regulou suficientemente.

32. (CESPE / TRE-MS - 2013) As normas constitucionais de eficácia plena não admitem qualquer tipo de regulamentação legal.

33. (CESPE / Ibama - 2013) Uma norma constitucional que ainda necessita de edição de lei para estabelecer a forma na qual deve ser cumprida é denominada norma constitucional de eficácia limitada.

34. (CESPE / TRT 8ª Região – 2013) Conforme previsão constitucional, o exercício do direito de greve, no âmbito do serviço público, depende de regulamentação infraconstitucional.

35. (CESPE / DEPEN – 2013) Normas programáticas, que não são de aplicação imediata, explicitam comandos-valores e têm como principal destinatário o legislador.

36. (CESPE / TJDF – 2013) Segundo a tradicional classificação quanto ao grau de aplicabilidade das normas constitucionais, normas de eficácia limitada são aquelas que, de imediato, no momento em que a Constituição é promulgada, não têm o condão de produzir todos os seus efeitos, sendo necessária a edição de uma lei integrativa infraconstitucional. São, portanto, de aplicabilidade mediata e reduzida, também chamada de aplicabilidade indireta ou diferida.



37. (CESPE / TCE-RO – 2013) Constitui exemplo de norma programática a norma constitucional que impõe ao Estado o dever de apoiar e incentivar a valorização e a difusão das manifestações culturais.

38. (CESPE / MPU - 2010) As normas de eficácia contida permanecem inaplicáveis enquanto não advier normatividade para viabilizar o exercício do direito ou benefício que consagram; por isso, são normas de aplicação indireta, mediata ou diferida.

39. (CESPE / MPU - 2010) As normas constitucionais de eficácia limitada são desprovidas de normatividade, razão pela qual não surtem efeitos nem podem servir de parâmetro para a declaração de inconstitucionalidade.

40. (CESPE / PM-DF - 2010) Por necessitarem de leis integrativas para produzirem os seus efeitos, as normas constitucionais de eficácia limitada não revogam de imediato a legislação infraconstitucional precedente incompatível com o seu conteúdo.

41. (CESPE / IPAJM –ES - 2010) O art. 5.º, inciso XIII, da CF, que dispõe ser livre o exercício de qualquer trabalho, ofício ou profissão, atendidas as qualificações profissionais que a lei estabelecer, classifica-se, quanto ao grau de eficácia e aplicabilidade, como de eficácia limitada, pois o legislador constituinte regulou os interesses relativos à matéria, mas deixou margem à atuação limitadora do legislador infraconstitucional.

42. (CESPE / TRE-BA - 2010) No tocante à aplicabilidade, de acordo com a tradicional classificação das normas constitucionais, são de eficácia limitada aquelas em que o legislador constituinte regula suficientemente os interesses concernentes a determinada matéria, mas deixa margem à atuação restritiva por parte da competência discricionária do poder público, nos termos em que a lei estabelecer ou na forma dos conceitos gerais nela previstos.

43. (CESPE / MPU- 2010) As normas de eficácia plena não exigem a elaboração de novas normas legislativas que lhes completem o alcance e o sentido ou lhes fixem o conteúdo; por isso, sua aplicabilidade é direta, ainda que não integral.

44. (CESPE / TCE-ES - 2009) As normas constitucionais de eficácia limitada têm por fundamento o fato de que sua abrangência pode ser reduzida por norma infraconstitucional, restringindo sua eficácia e aplicabilidade.

45. (CESPE / STJ - 2008) Normas de eficácia limitada são aquelas que dependem da edição de outra norma da mesma estatura jurídica para que possam produzir efeito.



46. (CESPE / TCE-PE - 2004) No caso das normas constitucionais conhecidas como programáticas, assim como no das classificadas como de eficácia limitada, é juridicamente válido o advento de norma infraconstitucional que lhes seja contrária, justamente porque a eficácia delas é deficiente.



GABARITO

1. CORRETA
2. LETRA E
3. ERRADA
4. CORRETA
5. CORRETA
6. ERRADA
7. CORRETA
8. ERRADA
9. ANULADA
10. LETRA A
11. CORRETA
12. CORRETA
13. CORRETA
14. CORRETA
15. CORRETA
16. ERRADA
17. LETRA D
18. LETRA E
19. ERRADA
20. CORRETA
21. ERRADA
22. ERRADA
23. ERRADA
24. ERRADA
25. ERRADA
26. ERRADA
27. LETRA A
28. CORRETA
29. ERRADA
30. ERRADA
31. ERRADA
32. ERRADA
33. CORRETA
34. CORRETA
35. CORRETA
36. CORRETA
37. CORRETA
38. ERRADA
39. ERRADA
40. ERRADA
41. ERRADA
42. ERRADA
43. ERRADA
44. ERRADA
45. ERRADA
46. ERRADA



LISTA DE QUESTÕES

A Pirâmide de Kelsen – Hierarquia das Normas

1. (CESPE/ PGM Campo Grande – 2019) A supremacia material da norma constitucional decorre da rigidez constitucional, isto é, da existência de um processo legislativo distinto, mais laborioso.
2. (CESPE / MPE-RR – 2017) É possível a realização de controle de constitucionalidade das normas constitucionais originárias em razão de princípios de justiça substantiva subjacentes ao texto constitucional.
3. (CESPE / ANVISA – 2016) À luz do princípio da dignidade humana, a CF estabelece que, após a aprovação por qualquer quórum durante o processo legislativo, todos os tratados e convenções sobre direitos humanos subscritos pelo Brasil passem a ter o status de norma constitucional.
4. (CESPE / Instituto Rio Branco – 2016) Sendo as leis estaduais inferiores às leis federais e, portanto, a elas subordinadas, os conflitos entre ambos os tipos de lei são resolvidos pelo critério hierárquico.
5. (CESPE / DPU – 2016) Para que direitos e garantias expressos em tratados internacionais ratificados pelo Brasil sejam formalmente reconhecidos no sistema jurídico brasileiro, é necessária a aprovação de cada Casa do Congresso Nacional, em dois turnos, por três quintos dos votos dos respectivos membros.
6. (CESPE / MEC – 2015) De acordo com a jurisprudência do Supremo Tribunal Federal, as normas decorrentes de tratados e convenções internacionais sobre direitos humanos, regularmente internalizadas no ordenamento jurídico brasileiro, apresentam status supralegal, ainda que não tenham sido aprovadas segundo o rito previsto para o processo legislativo das emendas à Constituição.
7. (CESPE / FUB – 2015) As normas que integram uma constituição escrita possuem hierarquia entre si, de modo que as normas materialmente constitucionais ostentam maior valor hierárquico que as normas apenas formalmente constitucionais.
8. (CESPE / TRF 1ª Região – 2015) As normas presentes no ato das disposições constitucionais transitórias, pelo seu caráter temporário, são dispositivos hierarquicamente inferiores às normas constantes do corpo principal da CF.
9. (CESPE / FUB – 2015) As normas que integram uma constituição escrita possuem hierarquia entre si, de modo que as normas materialmente constitucionais ostentam maior valor hierárquico que as normas apenas formalmente constitucionais.
10. (CESPE / AGU – 2015) Considerando-se que a emenda constitucional, como manifestação do poder constituinte derivado, introduz no ordenamento jurídico normas de hierarquia constitucional, não é possível a declaração de inconstitucionalidade dessas normas. Assim, eventuais incompatibilidades entre o texto da emenda e a CF devem ser resolvidas com base no princípio da máxima efetividade constitucional.
11. (CESPE / TCU – 2015) Embora leis complementares não sejam consideradas inconstitucionais pelo simples fato de veicularem matérias reservadas a leis ordinárias, os



dispositivos desse tipo de lei que não tratem de assunto próprio de lei complementar ficam sujeitos a modificações posteriores promovidas por lei ordinária.

12. (CESPE / TJ-SE – 2014) A repartição de competências entre os entes federativos atribui à União competência ampla e, aos estados, competência residual, motivo por que lei federal é hierarquicamente superior a lei estadual.

13. (CESPE / Câmara dos Deputados – 2014) Sendo a constituição, em essência, uma lei, os conflitos entre normas constitucionais e infraconstitucionais devem ser resolvidos a partir de uma ponderação de valores no caso concreto, em atenção ao princípio da proporcionalidade.

14. (CESPE / PGE-PI – 2014) Conflitos entre leis estaduais e leis municipais têm de ser sanados necessariamente em favor das leis estaduais.

15. (CESPE / Delegado PC-AL – 2012) De acordo com a CF, os tratados internacionais de direitos humanos que forem aprovados, em cada Casa do Congresso Nacional, em dois turnos, por três quintos dos votos dos respectivos membros, terão status de norma constitucional. Tais tratados podem fundamentar tanto o controle de constitucionalidade quanto o controle de convencionalidade.

16. (CESPE / TRT 1ª Região - 2010) Não há hierarquia entre lei complementar e decreto autônomo, quando este for validamente editado.

17. (CESPE / PM-DF - 2010) Se o Congresso Nacional aprovar, em cada uma de suas casas, em dois turnos, por três quintos dos seus votos dos respectivos membros, tratado internacional que verse sobre direitos humanos, esse tratado será equivalente às emendas constitucionais.

18. (CESPE / BB Cert - 2010) Considerando que uma lei ordinária federal, uma lei ordinária estadual e uma lei ordinária municipal tratem simultaneamente da mesma questão, assinale a opção correta com base na disciplina da hierarquia das normas.

a) A lei federal deve prevalecer por ser de hierarquia superior.

b) A lei estadual revoga a lei federal e a municipal sempre que dispuserem simultaneamente sobre assuntos semelhantes.

c) A lei municipal não possui qualquer eficácia, pois há duas normas de grau superior sobre a mesma questão.

d) Todas as leis devem ser objeto de ação direta de inconstitucionalidade perante o Supremo Tribunal Federal.

e) As referidas leis não mantêm propriamente hierarquia entre si, pois cada esfera legislativa tem seu próprio campo de atuação.



GABARITO

1. ERRADA
2. ERRADA
3. ERRADA
4. ERRADA
5. ERRADA
6. CORRETA
7. ERRADA
8. ERRADA
9. ERRADA
10. ERRADA
11. CORRETA
12. ERRADA
13. ERRADA
14. ERRADA
15. CORRETA
16. CORRETA
17. CORRETA
18. LETRA E



ESSA LEI TODO MUNDO CONHECE: PIRATARIA É CRIME.

Mas é sempre bom revisar o porquê e como você pode ser prejudicado com essa prática.



1 Professor investe seu tempo para elaborar os cursos e o site os coloca à venda.



2 Pirata divulga ilicitamente (grupos de rateio), utilizando-se do anonimato, nomes falsos ou laranjas (geralmente o pirata se anuncia como formador de "grupos solidários" de rateio que não visam lucro).



3 Pirata cria alunos fake praticando falsidade ideológica, comprando cursos do site em nome de pessoas aleatórias (usando nome, CPF, endereço e telefone de terceiros sem autorização).



4 Pirata compra, muitas vezes, clonando cartões de crédito (por vezes o sistema anti-fraude não consegue identificar o golpe a tempo).



5 Pirata fere os Termos de Uso, adultera as aulas e retira a identificação dos arquivos PDF (justamente porque a atividade é ilegal e ele não quer que seus fakes sejam identificados).



6 Pirata revende as aulas protegidas por direitos autorais, praticando concorrência desleal e em flagrante desrespeito à Lei de Direitos Autorais (Lei 9.610/98).



7 Concurseiro(a) desinformado participa de rateio, achando que nada disso está acontecendo e esperando se tornar servidor público para exigir o cumprimento das leis.



8 O professor que elaborou o curso não ganha nada, o site não recebe nada, e a pessoa que praticou todos os ilícitos anteriores (pirata) fica com o lucro.



Deixando de lado esse mar de sujeira, aproveitamos para agradecer a todos que adquirem os cursos honestamente e permitem que o site continue existindo.