

## **Aula 00**

*AL MS (Assistente Jurídico e Consultor  
de Processo Legislativo) Direito  
Constitucional*

Autor:

**Equipe Direito Constitucional  
Estratégia Concursos**

07 de Dezembro de 2024

# Índice

1) Apresentação do Curso de Direito Constitucional .....	3
2) Natureza, Conceito, Objeto e Conteúdo científico do Direito Constitucional .....	5
3) Sentidos de Constituição .....	9
4) Constituição: Estrutura e Elementos .....	16
5) Classificação das Constituições .....	21
6) Aplicabilidade das Normas Constitucionais .....	36
7) Hierarquia das Normas .....	45
8) Poder Constituinte .....	49
9) Questões Comentadas - Sentidos de Constituição - FCC .....	57
10) Questões Comentadas - Constituição: Estrutura e Elementos - FCC .....	59
11) Questões Comentadas - Classificação das Constituições - FCC .....	64
12) Questões Comentadas - Aplicabilidade das Normas Constitucionais - FCC .....	74
13) Questões Comentadas - Hierarquia das Normas - FCC .....	85
14) Questões Comentadas - Poder Constituinte - FCC .....	86
15) Lista de Questões - Sentidos de Constituição - FCC .....	93
16) Lista de Questões - Constituição: Estrutura e Elementos - FCC .....	95
17) Lista de Questões - Classificação das Constituições - FCC .....	99
18) Lista de Questões - Aplicabilidade das Normas Constitucionais - FCC .....	106
19) Lista de Questões - Hierarquia das Normas - FCC .....	113
20) Lista de Questões - Poder Constituinte - FCC .....	115



## APRESENTAÇÃO E CRONOGRAMA DO CURSO

Olá, amigos do Estratégia Concursos.

Tudo bem?

É com enorme alegria que hoje damos início ao nosso curso de Direito Constitucional. Antes de qualquer coisa, pedimos licença para uma rápida apresentação e passagem de algumas orientações importantes. :)

Este curso contemplará uma abordagem teórica verticalizada no estudo do Direito Constitucional, incluindo a resolução de muitas questões da banca examinadora e uma preparação eficiente para concurso público. Da nossa parte, pode esperar o máximo de dedicação para produzir o melhor e mais completo conteúdo para vocês.

Os livros digitais contam com a produção intelectual originária dos professores **Ricardo Vale e Nádia Carolina**, além das atualizações e revisões elaboradas pela nossa equipe de professores em Direito Constitucional do Estratégia Concursos.

- **Nádia Carolina:** professora de Direito Constitucional desde 2011. Trabalhou como **Auditora-Fiscal da Receita Federal do Brasil** de 2010 a 2015, tendo sido aprovada no concurso de 2009. Tem larga experiência em concursos públicos, já tendo sido aprovada para os seguintes cargos: CGU 2008 (6º lugar), TRE/GO 2008 (22º lugar) ATA-MF 2009 (2º lugar), Analista-Tributário RFB (16º lugar) e AuditorFiscal RFB (14º lugar).
- **Ricardo Vale:** professor e sócio fundador do Estratégia Educacional. Entre 2008-2014, trabalhou como **Analista de Comércio Exterior** (ACE/MDIC), concurso no qual foi aprovado em 3º lugar. Ministro aulas presenciais e online nas disciplinas de Direito Constitucional, Comércio Internacional e Legislação Aduaneira. Além das aulas, possui três grandes paixões na vida: a Profª Nádia, a pequena Sofia e o pequeno JP (João Paulo)!! ☺

Uma recomendação importante! Procurem realizar o estudo das aulas em PDF realizando grifos e anotações próprias no material. Isso será fundamental para as **revisões** futuras do conteúdo. Mantenham também a resolução de **questões** como um dos pilares de seus estudos. Elas são essenciais para a fixação do conteúdo teórico.

Buscaremos sempre apresentar um PDF com bastante didática, a fim de que vocês possam realizar uma leitura de fácil compreensão e assimilação do conteúdo adequadamente. Tenham a certeza de que traremos, a cada aula, o aprofundamento necessário para a prova, em todos os tópicos fundamentais do Direito Constitucional.

Com essa estrutura e proposta, vocês realizarão uma **preparação completa** para o concurso, o que, evidentemente, será fundamental para a sua aprovação. Além do livro digital, vocês terão acesso a videoaulas, esquemas, slides, dicas de estudo e poderão fazer perguntas sobre as aulas em nosso fórum de dúvidas.



No caso das videoaulas, contaremos com a participação do nosso time de professores: **Nelma Fontana e Adriane Fauth**, visando a produção de conteúdo para o curso extensivo e também os nossos eventos especiais e de reta final.

Dito tudo isso, já podemos partir para a nossa primeira aula! Todos preparados?

Uma ótima jornada e bons estudos!



## NATUREZA, CONCEITO, OBJETO E CONTEÚDO DO DIREITO CONSTITUCIONAL

Antes de tratarmos do Direito Constitucional propriamente dito, que será nosso objeto de estudo ao longo do curso, cabe antes fazermos uma reflexão acerca do Direito.

Em uma acepção mais comumente empregada, a expressão **Direito** é utilizada para designar o **conjunto de prescrições com que se disciplina e se organiza a vida em sociedade**. Onde houver sociedade, lá estará o direito (*ubi societas, ibi ius*), que reciprocamente também a pressupõe (*ubi ius, ibi societas*).

Essas prescrições são formuladas e cristalizadas em regras dotadas de **juridicidade**: ou seja, possuem **caráter jurídico**, o que as diferencia das demais regras de comportamento social e lhes confere eficácia garantida pelo Estado. Juridicidade é o atributo que distingue a regra do direito das demais regras de comportamento social, atuando como fronteira entre o jurídico e o não jurídico, caracterizando as **normas que pertencem aos sistemas de direito**, conjuntos de princípios e regras dotadas de legitimidade e obrigatoriedade<sup>1</sup>.

INDO MAIS FUNDO!



Norma jurídica é um gênero que possui duas espécies: regras e princípios.

Segundo Robert Alexy, "os **princípios** são normas que ordenam que algo seja realizado na maior medida possível, dentro das possibilidades jurídicas e reais existentes. Portanto, são **mandamentos de otimização**, caracterizados pelo fato de que podem ser **cumpridos em diferente grau** e que a medida devida de seu cumprimento não só depende das possibilidades reais como também das jurídicas. O âmbito das possibilidades jurídicas é determinado pelos princípios e regras opostos. Contrariamente, as **regras** são normas que **tão somente podem ser cumpridas ou não**. Se uma regra é válida, então deve se **fazer exatamente o que ela exige, nem mais nem menos**. Portanto, as regras contêm determinações no âmbito do fático e juridicamente possível. Isso significa que a diferença entre regras e princípios é qualitativa e não de grau. **Toda norma é uma regra ou um princípio**. [...] As regras e os princípios podem ser resumidos sob o conceito de norma. Tanto as regras como os princípios são normas porque ambos dizem o que deve ser. Ambos podem ser formulados com auxílio das expressões deônticas básicas do mandamento, da permissão e da proibição. Os princípios como as regras são razões para juízos concretos de dever ser, ainda quando

<sup>1</sup> AMARAL, Francisco. Direito Civil: Introdução. 7. ed. Rio de Janeiro: Renovar, 2008.



*sejam razões de um tipo muito diferente. A distinção entre regras e princípios é, pois, uma distinção entre dois tipos de normas.*"<sup>2</sup>

Segundo José Afonso da Silva<sup>3</sup>, o Direito é fenômeno histórico-cultural, realidade ordenada, ou ordenação normativa da conduta segundo uma conexão de sentido. É um **sistema normativo**, podendo ser estudado por **unidades estruturais** que o compõem, sem perder de vista a totalidade de suas manifestações.

Essas unidades estruturais do sistema jurídico são conhecidas também como **ramos da ciência jurídica** e comportam subdivisões, tal qual se observa na tabela a seguir. É bom frisar que essa divisão não é pacífica na doutrina, havendo divergências pontuais entre os juristas sobre a classificação de determinadas disciplinas jurídicas. A divisão abaixo é encontrada na obra de José Afonso da Silva.

Direito	Público	Constitucional
		Administrativo
		Urbanístico
		Econômico
		Financeiro
		Tributário
		Processual
		Penal
		Internacional (público e privado)
		Social
		Previdenciário
	Privado	Civil
		Comercial (empresarial)

Voltando agora nossas atenções ao ramo do Direito Constitucional... nota-se que ele pertence à divisão de Direito Público. Pois bem, ainda segundo José Afonso da Silva, trata-se de um Direito Público **fundamental** porque se refere diretamente à organização e funcionamento do Estado, à articulação dos elementos primários do mesmo e ao estabelecimento das bases da estrutura política.

As normas de Direito Constitucional constituem uma ordem em que repousam a harmonia e a vida do grupo, porque estabelece equilíbrio entre seus elementos e na qual todas as demais disciplinas jurídicas centram seu ponto de apoio. Pode-se até mesmo dizer que o Direito Constitucional é um **tronco** do qual se separam os demais ramos do Direito.

<sup>2</sup> ALEXY, Robert. Teoria dos Direitos Fundamentais. 2. ed. São Paulo: Malheiros, 2011.

<sup>3</sup> SILVA, José Afonso da. Curso de direito constitucional positivo. 40. ed. São Paulo: Malheiros, 2017.



## Conceito e objeto do Direito Constitucional

ESCLARECENDO!

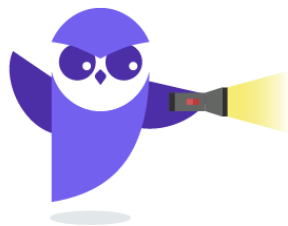

Para José Afonso da Silva, Direito Constitucional é o ramo do Direito Público que **expõe, interpreta e sistematiza os princípios e normas fundamentais do Estado**. Como esses princípios e normas fundamentais do Estado compõem o conteúdo das constituições, pode-se afirmar que o Direito Constitucional é a **ciência positiva das constituições**.

Segundo Paulo Bonavides, o Direito Constitucional tem basicamente por objeto **determinar a forma de Estado, a forma de governo e o reconhecimento dos direitos individuais**. Para ele, o estabelecimento de **poderes supremos, a distribuição da competência, a transmissão e o exercício da autoridade, a formulação dos direitos e das garantias individuais e sociais** são o **objeto** do Direito Constitucional contemporâneo<sup>4</sup>.

Já para José Afonso da Silva, cabe ao Direito Constitucional o estudo sistemático das normas que integram a constituição do Estado. Sendo ciência, há de ser forçosamente um conhecimento sistematizado sobre determinado **objeto**, e este é constituído pelas **normas fundamentais da organização do Estado**, isto é, pelas normas relativas à estrutura do Estado, forma de governo, modo de aquisição e exercício do poder, estabelecimento de seus órgãos, limites de sua atuação, direitos fundamentais do homem e respectivas garantias e regras básicas da ordem econômica e social<sup>5</sup>.

## Conteúdo científico do Direito Constitucional

Para terminarmos essas noções introdutórias, uma vez mais destacamos o magistério de José Afonso da Silva quanto às disciplinas que surgem do Direito Constitucional: (i) o Direito Constitucional Positivo ou Particular, (ii) o Direito Constitucional Comparado e (iii) o Direito Constitucional Geral.

<sup>4</sup> BONAVIDES, Paulo. Curso de Direito Constitucional. 22.ed. São Paulo: Malheiros, 2008.

<sup>5</sup> *Op. cit.*



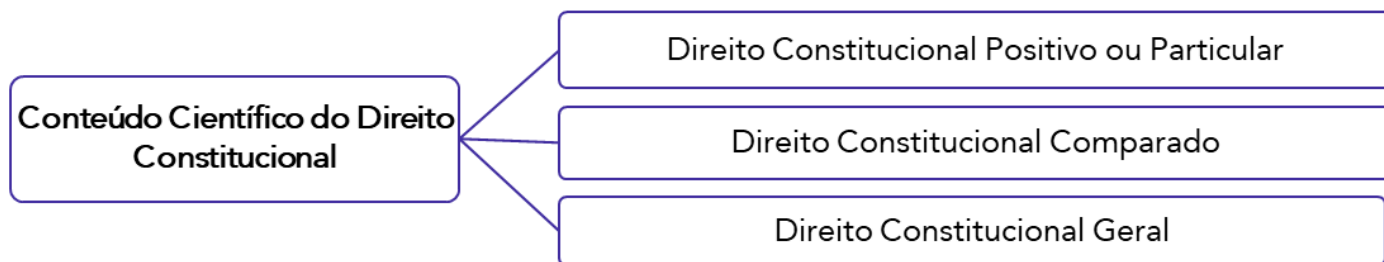

- (a) **Direito Constitucional Positivo (ou Particular):** é o que tem por objeto o estudo dos princípios e normas de uma constituição concreta, de um Estado determinado. Abrange a interpretação, sistematização e crítica das normas jurídico-constitucionais desse Estado.
- (b) **Direito Constitucional Comparado:** é o estudo teórico das normas jurídico-constitucionais positivas de vários Estados (países), preocupando-se em destacar as singularidades e os contrastes entre eles. É um método que consiste em cotejar instituições políticas e jurídicas para extrair a evidência de semelhanças entre elas.
- (c) **Direito Constitucional Geral:** disciplina que delinea uma série de princípios de conceitos e de instituições que se acham em vários direitos positivos ou em grupos deles para classificá-los e sistematizá-los numa visão unitária.





## SENTIDOS DE CONSTITUIÇÃO

### Sentido sociológico

Iniciaremos o estudo das concepções de constituição apresentando seu sentido sociológico, que surgiu no século XIX, definido por **Ferdinand Lassalle**.

Na concepção sociológica, a Constituição é um **fato social**, e não uma norma jurídica. Busca-se definir o que a Constituição **"realmente é"**, ou seja, leva-se em conta seu caráter material (sua verdadeira essência), e não seu caráter formal (como foi criada).

Lassalle entende que a **Constituição real** e efetiva de um Estado consiste na **soma dos fatores reais de poder** que vigoram na sociedade; ela é, assim, um reflexo das relações de poder que existem no âmbito do Estado. Com efeito, é o embate das forças econômicas, sociais, políticas e religiosas que forma a Constituição real (efetiva) do Estado.

Na Prússia do tempo de Lassalle, os fatores reais de poder (forças econômicas, políticas e sociais) eram determinados pelo **choque de interesses** dos diversos atores do processo político: a monarquia, o Exército, a aristocracia, os grandes industriais, os banqueiros e também a pequena burguesia e a classe operária, ou seja, o povo. O **equilíbrio instável** entre esses interesses resultaria, segundo o autor, na **Constituição real**.

Na situação ideal, essa Constituição real, resultante dos fatores reais do poder, adquiriria expressão escrita. Uma vez que esses fatores fossem incorporados ao papel, tornar-se-iam verdadeiro Direito – instituições escritas.

Por outro lado, caso essa situação ideal não se concretizasse, a Constituição escrita seria **mera "folha de papel"**. O Estado teria, então, duas constituições: uma real, efetiva, correspondente à soma dos fatores reais de poder que o regessem; e outra, escrita, que consistiria apenas numa "folha de papel". Em caso de conflito entre as duas, prevaleceria a primeira, ou seja, a efetiva.

Foi a partir dessa lógica que Lassalle entendeu que todo e qualquer Estado **sempre teve e sempre terá** uma constituição real e efetiva, independentemente da existência de um texto escrito. A existência das constituições não é algo dos "tempos modernos"; o que evoluiu do constitucionalismo fez foi criar constituições escritas, verdadeiras "folhas de papel".

### Sentido político

Outra concepção de constituição que devemos conhecer é a preconizada por **Carl Schmitt**, a partir de sua obra "A Teoria da Constituição", de 1920. Na sua visão, a Constituição seria fruto da vontade do povo, titular do poder constituinte; por isso mesmo é que essa teoria é considerada **decisionista** ou **voluntarista**.

Para Schmitt, a Constituição é uma **decisão política fundamental** que visa estruturar e organizar os elementos essenciais do Estado. A validade da Constituição, segundo ele, baseia-se na decisão política que lhe dá existência, e não na justiça de suas normas. Pouco importa, ainda, se



a Constituição corresponde ou não aos fatores reais de poder que imperam na sociedade; o que interessa tão somente é que a Constituição é um **produto da vontade** do titular do Poder Constituinte. Daí a teoria de Schmitt ser chamada de voluntarista ou decisionista.

Schmitt distingue **Constituição** de **leis constitucionais**. A primeira, segundo ele, dispõe apenas sobre matérias de grande relevância jurídica (decisões políticas fundamentais), como é o caso da organização do Estado, por exemplo. As segundas, por sua vez, seriam normas que fazem parte formalmente do texto constitucional, mas que tratam de assuntos de menor importância.

A concepção política de constituição guarda notória correlação com a classificação das normas em **materialmente constitucionais** e **formalmente constitucionais**. As normas materialmente constitucionais correspondem àquilo que Carl Schmitt denominou “Constituição”; por sua vez, normas formalmente constitucionais são o que o autor chamou de “leis constitucionais”.

## Sentido jurídico

Outra importante concepção de constituição foi a preconizada por **Hans Kelsen**, criador da Teoria Pura do Direito.

Nessa concepção, a Constituição é entendida como **norma jurídica pura**, sem qualquer consideração de cunho sociológico, político ou filosófico. Ela é a norma superior e fundamental do Estado, que organiza e estrutura o poder político, limita a atuação estatal e estabelece direitos e garantias individuais.

Para Kelsen, a Constituição não retira o seu fundamento de validade dos fatores reais de poder, é dizer, **sua validade não se apoia na realidade social do Estado**. Essa era, afinal, a posição defendida por Lassale, em sua concepção sociológica de constituição que, como é possível perceber, opunha-se fortemente à concepção kelseniana.

Com o objetivo de explicar o fundamento de validade das normas, Kelsen concebeu o ordenamento jurídico como um sistema em que há um **escalonamento hierárquico das normas**. Sob essa ótica, as normas jurídicas inferiores (normas fundadas) sempre retiram seu fundamento de validade das normas jurídicas superiores (normas fundantes). Assim, um decreto retira seu fundamento de validade das leis ordinárias; por sua vez, a validade das leis ordinárias apoia-se na Constituição.

Chega-se, então, a uma pergunta decisiva para que se possa completar a lógica do sistema: de qual norma a Constituição, enquanto Lei suprema do Estado, retira seu fundamento de validade?

A resposta a essa pergunta, elaborada por Hans Kelsen, depende da compreensão da Constituição a partir de dois sentidos: o **lógico-jurídico** e o **jurídico-positivo**.

No **sentido lógico-jurídico**, a Constituição é a **norma hipotética fundamental** (não real, mas sim imaginada, pressuposta) que serve como fundamento lógico transcendental da validade da Constituição em sentido jurídico-positivo. Essa norma não possui um enunciado explícito, consistindo apenas numa ordem, dirigida a todos, de obediência à Constituição positiva. É como se a norma fundamental hipotética dissesse o seguinte: “Obedeça-se à constituição positiva!”.



Já no **sentido jurídico-positivo**, a Constituição é a **norma positiva suprema**, que serve para regular a criação de todas as outras. É documento solene, cujo texto só pode ser alterado mediante procedimento especial. No Brasil, essa Constituição é, atualmente, a de 1988 (CF/88).

No sistema proposto por Kelsen, o fundamento de validade das normas está na hierarquia entre elas. Toda norma apoia sua validade na norma imediatamente superior. **Com a Constituição positiva (escrita) não é diferente**: seu fundamento de validade está na norma hipotética fundamental, que é norma pressuposta, imaginada.

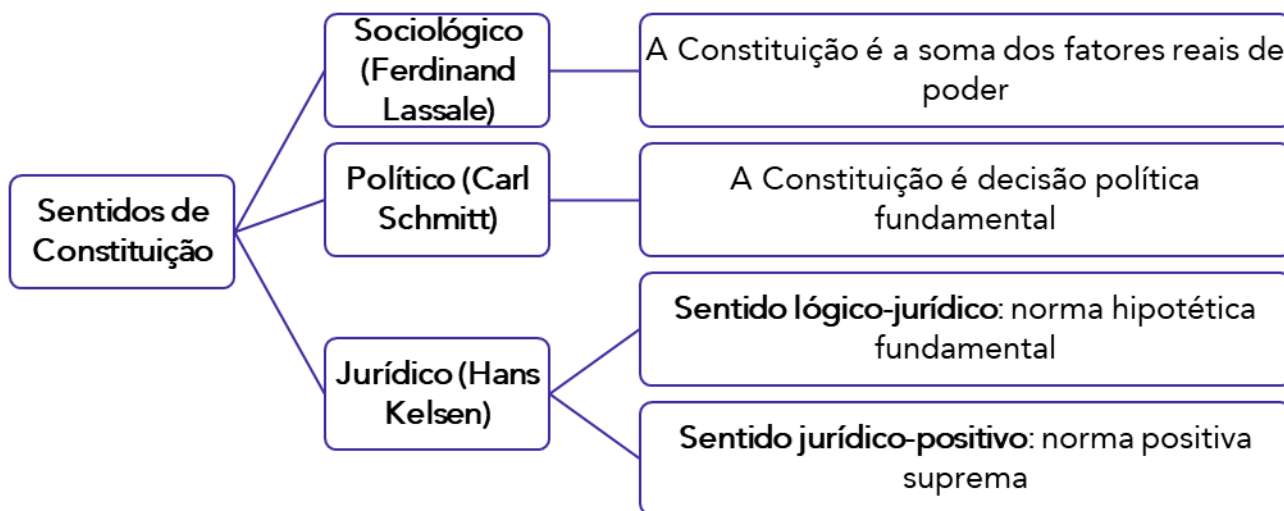

## Sentido cultural

Apesar de pouco cobrado em prova, é importante que saibamos o que significa a Constituição no sentido cultural, preconizado por **Meirelles Teixeira**. Para esse sentido, o Direito só pode ser entendido como objeto cultural, ou seja, uma **parte da cultura**. Isso porque **o Direito não é**:

- a) Real, uma vez que os seres reais pertencem à natureza, como uma pedra ou um rio, por exemplo.
- b) Ideal, uma vez que não se trata de uma relação (igualdade, diferença, metade, etc.) nem de uma quantidade ou figura matemática (números, formas geométricas, etc.) ou de uma essência, pois os seres ideais são imutáveis e existem fora do tempo e do espaço, enquanto o conteúdo das normas jurídicas varia através dos tempos, dos lugares, dos povos e da história.
- c) Puro valor, uma vez que, por meio de suas normas, apenas tenta concretizar ou realizar um valor, não se confundindo com ele.

Por isso, considerando que os seres são classificados em quatro categorias – reais, ideais, valores e objetos culturais –, o Direito pertence a esta última. Isso porque, **assim como a cultura, o Direito é produto da atividade humana**.

A partir dessa análise, chega-se ao conceito de **constituição total**, que é condicionada pela cultura do povo e também atua como condicionante dessa mesma cultura. Essa constituição



abrange todos os aspectos da vida da sociedade e do Estado, sendo uma **combinação de todas as concepções anteriores** – sociológica, política e jurídica.

## Força normativa da Constituição

O jurista alemão **Konrad Hesse**, autor da obra *A força normativa da Constituição*, é um dos responsáveis pelo conceito mais moderno e atual de constituição. Como o próprio nome da obra sugere, a linha de pensamento de Hesse vai no sentido de que a Constituição deve ser considerada uma **norma jurídica**, tendo, portanto, força normativa.

Trata-se de um ponto de vista que vai de encontro ao que afirma Ferdinand Lassale: para este, a Constituição seria uma simples "folha de papel" e um fato social (e não uma norma jurídica). Hesse **reconhece a importância da realidade** histórica social do tempo em que a Constituição foi editada, mas essa realidade temporal **não pode ser uma única condicionante** para a Constituição. Ou seja, para Hesse, em caso de conflito entre um fato social e a Constituição, esta deve preponderar.

Nesse sentido, para Hesse, não há que se falar em separação ou confusão entre "Constituição real" e "Constituição jurídica". Há um condicionamento mútuo entre elas.

Acerca disso, leia o excerto a seguir, retirado da obra de Konrad Hesse<sup>1</sup>:

*A norma constitucional não tem existência autônoma em face da realidade. A sua essência reside na sua vigência, ou seja, a situação por ela regulada pretende ser concretizada na realidade. [...] A pretensão de eficácia de uma norma constitucional não se confunde com as condições de sua realização; a pretensão de eficácia associa-se a essas condições como elemento autônomo. A Constituição não configura, portanto, apenas expressão de um ser, mas também de um dever ser; ela significa mais do que o simples reflexo das condições fáticas de sua vigência, particularmente as forças sociais e políticas. Graças à pretensão de eficácia, a Constituição procura imprimir ordem e conformação à realidade política e social. Determinada pela realidade social e, ao mesmo tempo, determinante em relação a ela, não se pode definir como fundamental nem a pura normatividade, nem a simples eficácia das condições sociopolíticas e econômicas. A força condicionante da realidade e a normatividade da Constituição podem ser diferenciadas; elas não podem, todavia, ser definitivamente separadas ou confundidas. [...] A "Constituição real" e a "Constituição jurídica" se condicionam mutuamente, mas não dependem, pura e simplesmente, uma da outra.*

Quanto mais o conteúdo de uma constituição corresponder à natureza do seu tempo, mais segura será a sua força normativa. Ela deve levar em conta não só os elementos sociais, políticos e econômicos dominantes, mas também **incorporar o estado espiritual do seu tempo**, algo que assegurará apoio e defesa da consciência geral da população em relação à Constituição:

<sup>1</sup> HESSE, Konrad. *A força normativa da Constituição*. Tradução de Gilmar Ferreira Mendes. Porto Alegre: S.A. Fabris, 1991.



*Um ótimo desenvolvimento da força normativa da Constituição depende não apenas do seu conteúdo, mas também de sua práxis. De todos os partícipes da vida constitucional exige-se partilhar aquela concepção anteriormente por mim denominada vontade de Constituição. Ela é fundamental, considerada global ou singularmente.*

Konrad Hesse atribui ao Direito Constitucional a tarefa de **concretização da força normativa da Constituição**, sobretudo porque esta não está assegurada de plano, "*configurando missão que, somente em determinadas condições poderá ser realizada de forma excelente*". A Ciência do Direito Constitucional "*cumpra seu mister quando envida esforços para evitar que as questões constitucionais se convertam em questões de poder*".

**TOME NOTA!**



Konrad Hesse entende que a Constituição deve ser entendida como a *ordem jurídica fundamental de uma comunidade ou o plano estrutural para a conformação jurídica de uma comunidade, segundo certos princípios fundamentais*, uma tarefa cuja realização só se torna possível porque a Lei Fundamental<sup>2</sup>:

- fixa os princípios diretores segundo os quais se deve formar a unidade política e desenvolver as tarefas estatais;
- define os procedimentos para a solução dos conflitos no interior da comunidade;
- disciplina a organização e o processo de formação da unidade política e da atuação estatal; e
- cria as bases e determina os princípios da ordem jurídica global.

**INDO MAIS FUNDO!**



<sup>2</sup> MENDES, Gilmar Ferreira; COELHO, Inocêncio Mártires; BRANCO, Paulo Gustavo Gonet. Curso de Direito Constitucional. 4. ed. São Paulo: Saraiva, 2009.



A obra de Pedro Lenza<sup>3</sup> consigna outra classificação: seria a **Constituição dúctil** (ou maleável, suave), assim denominada pelo jurista Gustavo Zagrebelsky:

*"[...] para exprimir a necessidade de a Constituição acompanhar a perda do centro ordenador do estado e refletir o pluralismo social, político e econômico. Neste sentido, a uma Constituição caberá a tarefa básica de assegurar apenas as condições possibilitadoras de uma vida em comum, mas já não lhe pertence realizar diretamente um projeto predeterminado dessa vida comunitária. As Constituições concebem-se, pois, como plataformas de partida para a realização de políticas constitucionais diferenciadas que utilizem em termos inventivos os 'vários materiais de construção' semeados nos textos constitucionais".*

Logo, a sobrevivência da sociedade complexa, pluralista e democrática, reconhecendo-se a importância de uma dogmática "fluida", depende da identificação de um modelo de constituição dúctil (maleável) a assegurar, dentro dos seus limites e de uma perspectiva de coexistência, a espontaneidade da vida social e, assim, as condições para a vida em comum.

#### HORA DE PRATICAR!



(CRP/MA – 2021) Para Konrad Hesse, o documento escrito com o nome de constituição, se não espelhar fielmente a soma dos fatores reais de poder que coexistem em uma sociedade, não será de serventia alguma, não passando de um pedaço de papel.

#### Comentários:

A alternativa expressa, na verdade, o sentido sociológico de constituição elaborado por Ferdinand Lassale. Konrad Hesse é o jurista que defendeu a força normativa da Constituição. Questão errada.

(FAPESP – 2018) No tocante ao tema conceito de constituição, existem pensadores e doutrinadores que formularam concepções de constituição segundo seus diferentes sentidos. Consequentemente, é correto afirmar que Ferdinand Lassale, Carl Schmitt e Hans Kelsen estão ligados às concepções de constituição, respectivamente, nos sentidos sociológico, político e jurídico.

#### Comentários:

Lassale é responsável pelo conceito sociológico de constituição, em que ela é a soma dos fatores reais do poder. Schmitt, por sua vez, define constituição em seu sentido político, considerando-a decisão política fundamental. Por fim, Hans Kelsen preconiza constituição em sentido jurídico, como norma hipotética fundamental da qual se extrai a validade de todo o ordenamento jurídico.

Questão correta.

<sup>3</sup> LENZA, Pedro. Direito Constitucional. 25. ed. São Paulo: Saraiva Educação, 2021.



(TJ-PR – 2017) Em sentido sociológico, a Constituição deve ser entendida como a norma que se refere à decisão política estruturante da organização do Estado.

**Comentários:**

A Constituição em sentido sociológico é a *soma dos fatores reais de poder* que vigoram na sociedade. Questão errada.

(PC/DF – 2015) Hans Kelsen concebe dois planos distintos do direito: o jurídico-positivo, que são as normas positivadas; e o lógico-jurídico, situado no plano lógico, como norma fundamental hipotética pressuposta, criando-se uma verticalidade hierárquica de normas.

**Comentários:**

No sentido lógico-jurídico, a Constituição é a norma hipotética fundamental. Já no sentido jurídico-positivo, a Constituição é a norma positiva suprema. Questão correta.

(PC/DF – 2015) De acordo com o sentido político de Carl Schmitt, a constituição é o somatório dos fatores reais do poder dentro de uma sociedade. Isso significa que a constituição somente se legitima quando representa o efetivo poder social.

**Comentários:**

No sentido sociológico, preconizado por Ferdinand Lassale, a Constituição é a soma dos fatores reais de poder. Questão errada.

(PC/DF – 2015) De acordo com o sentido sociológico de Ferdinand Lassale, a constituição não se confunde com as leis constitucionais. A constituição, como decisão política fundamental, irá cuidar apenas de determinadas matérias estruturantes do Estado, como órgãos do Estado, e dos direitos e das garantias fundamentais, entre outros.

**Comentários:**

Carl Schmitt é quem fez a distinção entre Constituição e “leis constitucionais”. Questão errada.

## Concepção estrutural da Constituição

José Afonso da Silva<sup>4</sup> aponta que as concepções de Lassale, Schmitt ou Kelsen, por exemplo, pecam pela unilateralidade. Nesse sentido, vários juristas têm tentado formular um conceito unitário de constituição, concebendo-a em sentido que revele conexão de suas normas com a totalidade da vida coletiva. É o que se conhece como “**Constituição Total**”.

“A Constituição é algo que tem, (i) **como forma**, um complexo de normas (escritas ou costumeiras); (ii) **como conteúdo**, a conduta humana motivada pelas relações sociais (econômicas, políticas, religiosas); (iii) **como fim**, a realização dos valores que apontam para o existir da comunidade; e, finalmente, (iv) **como causa criadora e recriadora**, o poder que emana do povo. Não pode ser compreendida e interpretada, se não se tiver em mente essa estrutura, considerada como **conexão de sentido**, como é tudo aquilo que integra um conjunto de valores”.

<sup>4</sup> SILVA, José Afonso da. Curso de Direito Constitucional Positivo. 40. ed. São Paulo: Malheiros, 2017.



## CONCEITO DE CONSTITUIÇÃO

O estudo do Direito Constitucional – e do Direito, como um todo – necessariamente começa com a seguinte pergunta: o que se entende por Constituição?

Objeto de estudo do Direito Constitucional, a Constituição é a **lei fundamental e suprema de um Estado**, criada pela vontade soberana do povo. É ela que determina a **organização político-jurídica** do Estado, dispondo sobre a sua forma, os órgãos que o integram e as competências destes e, finalmente, a aquisição e o exercício do poder. Cabe também a ela estabelecer as limitações ao poder do Estado e enumerar os direitos e as garantias fundamentais.<sup>1</sup>

Na doutrina de Paulo Bonavides, Constituição, do ponto de vista **material** (ou seja, acerca do seu conteúdo), é o conjunto de normas pertinentes à organização do poder, à distribuição de competência, ao exercício da autoridade, à forma de governo, aos direitos da pessoa humana, tanto individuais como sociais. Tudo quanto for, enfim, **conteúdo básico referente à composição e ao funcionamento da ordem política** exprime o aspecto material da Constituição<sup>2</sup>. São as determinações mais importantes e merecedoras de serem designadas como matéria constitucional.

Por outro lado, há normas enxertadas no corpo da Constituição que não se referem aos elementos básicos ou institucionais de organização política. São normas de **aparência constitucional**, portanto. Logo, tudo o que está na Constituição tem aspecto **formal**, porquanto está incorporado ao texto da Carta.

A concepção de **constituição ideal** foi preconizada por J. J. Canotilho. Trata-se de constituição de **caráter liberal**, que apresenta os seguintes elementos:

- a) Deve ser escrita.
- b) Deve conter um sistema de direitos fundamentais individuais (liberdades negativas).
- c) Deve conter a definição e o reconhecimento do princípio da separação dos poderes.
- d) Deve adotar um sistema democrático formal.

Note que todos esses elementos estão intrinsecamente relacionados à **limitação do poder coercitivo do Estado**. Cabe destacar, por estar relacionado ao conceito de constituição ideal, o que dispõe o art. 16 da Declaração dos Direitos do Homem e do Cidadão (1789): *"Toda sociedade na qual não está assegurada a garantia dos direitos nem determinada a separação de poderes, não tem constituição"*.

É importante ressaltar que a doutrina não é pacífica quanto à definição do conceito de constituição, podendo este ser analisado a partir de **diversas concepções**. Isso porque o Direito não pode ser estudado isoladamente em relação a outras ciências sociais, como Sociologia e Política, por exemplo.

<sup>1</sup> MORAES, Alexandre de. *Constituição do Brasil Interpretada e Legislação Constitucional*, 9ª edição. São Paulo Editora Atlas: 2010, pp. 17.

<sup>2</sup> BONAVIDES, Paulo. *Curso de Direito Constitucional*. 22. Ed. São Paulo: Malheiros, 2008.





## ESTRUTURA DAS CONSTITUIÇÕES

As Constituições, de forma geral, dividem-se em três partes: **preâmbulo**, **parte dogmática** e **disposições transitórias**.

O **preâmbulo** é a parte que antecede o texto constitucional propriamente dito. Tem como função definir as **intenções do legislador constituinte**, proclamando os princípios da nova constituição e rompendo com a ordem jurídica anterior. Além disso, serve de elemento de integração dos artigos que lhe seguem, bem como **orienta a sua interpretação**. Também sintetiza a ideologia do Poder Constituinte Originário, expondo os valores por ele adotados e os objetivos por ele perseguidos.

Segundo o Supremo Tribunal Federal, o preâmbulo **não é norma constitucional**. Portanto, não serve de parâmetro para a declaração de inconstitucionalidade e não estabelece limites para o Poder Constituinte Derivado, seja ele Reformador ou Decorrente. Por isso, o STF entende que suas disposições **não são de reprodução obrigatória pelas Constituições Estaduais**. Segundo o STF, o Preâmbulo **não dispõe de força normativa, não tendo caráter vinculante**<sup>3</sup>. Apesar disso, a doutrina não o considera juridicamente irrelevante, uma vez que deve ser uma das linhas mestras interpretativas do texto constitucional.<sup>4</sup>

Nesse sentido, é importante conhecermos o que diz o preâmbulo da nossa atual Carta Magna. Veja a transcrição dele a seguir:

Nós, representantes do povo brasileiro, reunidos em Assembleia Nacional Constituinte para instituir um Estado Democrático, destinado a assegurar o exercício dos direitos sociais e individuais, a liberdade, a segurança, o bem-estar, o desenvolvimento, a igualdade e a justiça como valores supremos de uma sociedade fraterna, pluralista e sem preconceitos, fundada na harmonia social e comprometida, na ordem interna e internacional, com a solução pacífica das controvérsias, promulgamos, sob a proteção de Deus, a seguinte  
**CONSTITUIÇÃO DA REPÚBLICA FEDERATIVA DO BRASIL:**

Note a menção a princípios caros ao nosso ordenamento jurídico, como **liberdade**, **segurança**, **bem-estar**, **desenvolvimento**, **igualdade** e **justiça**. O próprio preâmbulo afirma que se trata de **valores supremos** de uma sociedade fraterna, pluralista e sem preconceitos.

A **parte dogmática** da Constituição é o texto constitucional propriamente dito, que prevê os direitos e deveres criados pelo Poder Constituinte. Trata-se do corpo permanente da Carta Magna, que, na CF/88, vai do art. 1º ao 250. Destaca-se que falamos em **"corpo permanente"** porque, a princípio, essas normas não têm caráter transitório, embora possam ser modificadas pelo Poder Constituinte Derivado Reformador, mediante Emenda Constitucional.

Por fim, a **parte transitória** da Constituição visa **integrar a ordem jurídica antiga à nova**, quando do advento de uma nova Constituição, garantindo a segurança jurídica e evitando o colapso entre um ordenamento jurídico e outro. Suas normas são **formalmente constitucionais**, embora, no texto da CF/88, apresente numeração própria (veja ADCT – Ato das Disposições Constitucionais Transitórias). Assim como a parte dogmática, **a parte transitória pode ser**

<sup>3</sup> ADI 2.076-AC, Rel. Min. Carlos Velloso, DJU de 23.08.2002.

<sup>4</sup> MORAES, Alexandre de. *Constituição do Brasil Interpretada e Legislação Constitucional*, 9ª edição. São Paulo Editora Atlas: 2010, pp. 53-55



modificada por reforma constitucional. Além disso, também pode servir como paradigma para o controle de constitucionalidade das leis.

HORA DE PRATICAR!



(FUB – 2022) Por ser norma jurídica, a CF é dotada de força normativa para vincular e impor os seus comandos, a exemplo de seu preâmbulo, que possui força normativa de reprodução obrigatória nas constituições dos estados-membros da Federação.

Comentários:

Conforme o posicionamento do Supremo Tribunal Federal, o preâmbulo constitucional não se trata de norma de reprodução obrigatória: "[...] II. - *Preâmbulo da Constituição: não constitui norma central. Invocação da proteção de Deus: não se trata de norma de reprodução obrigatória na Constituição estadual, não tendo força normativa. [...]*" (STF – ADI 2.076). Questão errada.

(ALESE – 2018) O preâmbulo da Constituição Federal brasileira é norma de reprodução obrigatória nas Constituições Estaduais.

Comentários:

Segundo o STF, o preâmbulo da Constituição Federal brasileira não é norma de reprodução obrigatória nas Constituições Estaduais, por não ser norma constitucional. Questão errada.

(DPE-MS – 2014) O preâmbulo da Constituição não constitui norma central, não tendo força normativa e, conseqüentemente, não servindo como paradigma para a declaração de inconstitucionalidade.

Comentários:

O preâmbulo não tem força normativa e, em razão disso, não serve de paradigma para o controle de constitucionalidade. Questão correta.

CHEGA MAIS



## ELEMENTOS DAS CONSTITUIÇÕES

Embora as Constituições formem um todo sistematizado, suas normas estão agrupadas em títulos, capítulos e seções, com conteúdo, origem e finalidade diferentes. Diz-se, por isso, que a Constituição tem **caráter polifacético**, ou seja, que possui “muitas faces”.

A fim de melhor compreender cada uma dessas faces, a doutrina agrupa as normas constitucionais conforme suas finalidades, no que se denominam elementos da constituição. Segundo José Afonso da Silva, esses elementos formam **cinco categorias**:

- a) **Elementos orgânicos** — compreendem as normas que regulam a estrutura do Estado e do Poder. Exemplos: Título III (Da Organização do Estado) e IV (Da Organização dos Poderes e do Sistema de Governo).
- b) **Elementos limitativos** — compreendem as normas que compõem os direitos e as garantias fundamentais, **limitando a atuação do poder estatal**. Os direitos sociais, que são aqueles que exigem prestações positivas do Estado em favor dos indivíduos, não se enquadram como elementos limitativos. Exemplo: Título II (Dos Direitos e Garantias Fundamentais), exceto Capítulo II (Dos Direitos Sociais).
- c) **Elementos socioideológicos** — são as normas que traduzem o compromisso das Constituições modernas com o bem-estar social. Tais normas refletem a existência do Estado social, intervencionista, prestacionista. Exemplos: Capítulo II do Título II (Dos Direitos Sociais), Títulos VII (Da Ordem Econômica e Financeira) e VIII (Da Ordem Social).
- d) **Elementos de estabilização constitucional** — compreendem as normas destinadas a prover solução de conflitos constitucionais, bem como a defesa da Constituição, do Estado e das instituições democráticas. São instrumentos de defesa do Estado, com vistas a promover a paz social. Exemplos: art. 102, I, “a” (ação de inconstitucionalidade) e arts. 34 a 36 (intervenção).
- e) **Elementos formais de aplicabilidade** — compreendem as normas que estabelecem regras de aplicação da Constituição. Exemplos: preâmbulo, disposições constitucionais transitórias e art. 5º, § 1º, que estabelece que as normas definidoras dos direitos e das garantias fundamentais têm aplicação imediata.

#SOU CORUJA



## SUPREMACIA DA CONSTITUIÇÃO

Segundo José Afonso da Silva<sup>5</sup>, a rigidez constitucional decorre da maior dificuldade para sua modificação do que para a alteração das demais normas jurídicas da ordenação estatal. Da rigidez emana, como primordial consequência, o princípio da **supremacia da Constituição**.

Significa que a Constituição se coloca no **vértice do sistema jurídico do país**, a que confere validade, e que todos os **poderes estatais são legítimos na medida em que ela os reconheça e na proporção por ela distribuídos**. É nela que se encontram a própria estruturação do Estado e a organização de seus órgãos; é nela que se acham as normas fundamentais de Estado, e só nisso se notará sua superioridade em relação às demais normas jurídicas.

A atual Constituição Brasileira, promulgada em 5 de outubro de 1988, é **rígida**. Em consequência, é a lei fundamental e suprema do Estado brasileiro. Toda autoridade só nela encontra fundamento e só ela confere poderes e competências governamentais. Nem o governo federal, nem os governos estaduais, nem os dos Municípios ou do Distrito Federal são soberanos, porque todos são limitados, expressa ou implicitamente, pelas normas positivas daquela lei fundamental. Exercem suas atribuições nos termos nela estabelecidos.

Todas as normas que integram a ordenação jurídica nacional só serão válidas se se conformarem com as normas da Constituição Federal<sup>6</sup>.

---

<sup>5</sup> SILVA, José Afonso da. Curso de Direito Constitucional Positivo. 40. ed. São Paulo: Malheiros, 2017

<sup>6</sup> *Op. cit.*



## CLASSIFICAÇÃO DAS CONSTITUIÇÕES

Ao estudar as diversas constituições, a doutrina propõe diversos critérios para classificá-las. É justamente isso o que estudaremos a partir de agora: a **classificação das constituições**, levando em consideração variados critérios.

### Classificação quanto à origem

As constituições classificam-se quanto à origem em:

- a) **Outorgadas** (impostas, ditatoriais, autocráticas) — são aquelas impostas, que surgem **sem participação popular**. Resultam de ato unilateral de vontade da classe ou pessoa dominante no sentido de limitar seu próprio poder, por meio da outorga de um texto constitucional. **Exemplos:** Constituições brasileiras de 1824, 1937 e 1967 e a EC nº 01/1969. Costuma-se nomear de "Cartas" as constituições outorgadas.
- b) **Democráticas** (populares, promulgadas ou votadas) — nascem com participação popular, por **processo democrático**. Normalmente, são fruto do trabalho de uma Assembleia Nacional Constituinte, convocada especialmente para sua elaboração. **Exemplos:** Constituições brasileiras de 1891, 1934, 1946 e 1988.
- c) **Cesaristas** (bonapartistas) — são outorgadas, mas necessitam de referendo popular. O texto é produzido sem qualquer participação popular, cabendo ao povo apenas a sua ratificação.
- d) **Dualistas** (pactuadas) — são resultado do compromisso instável entre duas forças antagônicas: de um lado, a monarquia enfraquecida; do outro, a burguesia em ascensão. Essas constituições estabelecem uma limitação ao poder monárquico, formando as chamadas monarquias constitucionais.

#### HORA DE PRATICAR!



(Receita Federal – 2023) Em determinado País, o grupo político que assumiu o poder com o uso da força solicitou que uma comissão de notáveis elaborasse um projeto de Constituição. Ato contínuo, após realizar os ajustes que lhe pareciam necessários, submeteu-o a um plebiscito, com o objetivo de lhe conferir uma aparente legitimidade, o que resultou na sua aprovação popular. Ato contínuo à aprovação, o texto constitucional foi publicado e sua observância se tornou obrigatória. Essa Constituição, no entanto, foi moldada pelo grupo político dominante com o intuito de atender aos seus objetivos.

A Constituição do referido País se compatibiliza com a classificação como cesarista e semântica.

Comentários:



Uma constituição cesarista (ou bonapartista) é outorgada, mas necessita de referendo popular. É exatamente a situação retratada na questão, já que um grupo político assumiu o poder com o uso da força e procedeu à elaboração de uma nova Carta. Essa constituição foi posteriormente submetida a referendo popular para ter eficácia. Veremos mais à frente que a classificação de constituição semântica também se amolda ao caso da questão, pois ela não tem por objetivo regular a política estatal. Visa apenas formalizar a situação existente do poder político, em benefício dos seus detentores. Questão correta.

(DPE-PR – 2017) As constituições cesaristas, normalmente autoritárias, partem de teorias preconcebidas, de planos e sistemas prévios e de ideologias bem declaradas.

**Comentários:**

As constituições cesaristas são aquelas que, após serem impostas (outorgadas), precisam ser aprovadas em um referendo popular. **Não há relação** entre “constituições cesaristas” e a existência de uma ideologia bem declarada. Questão errada.

(PC / DF – 2015) As constituições outorgadas são aquelas que, embora confeccionadas sem a participação popular, para entrarem em vigor, são submetidas à ratificação posterior do povo por meio de referendo.

**Comentários:**

As constituições cesaristas é que são submetidas à ratificação por meio de referendo popular. Questão errada.

## Classificação quanto à forma

No que concerne à **forma**, as constituições podem ser:

a) **Escritas** (instrumentais) — são constituições elaboradas por um **órgão constituinte especialmente encarregado** dessa tarefa e que as sistematiza em **documentos solenes**, com o propósito de fixar a organização fundamental do Estado. Subdividem-se em:

- **codificadas** (unitárias) — quando suas normas se encontram em um único texto. Nesse caso, o órgão constituinte optou por inserir todas as normas constitucionais em um único documento, escrito. A **Constituição de 1988** é escrita, do tipo codificada.

- **legais** (variadas, pluritextuais ou inorgânicas) — quando suas normas se encontram em diversos documentos solenes. Aqui, o órgão constituinte optou por não inserir todas as normas constitucionais num mesmo documento.

b) **Não escritas** (costumeiras ou consuetudinárias) — são constituições cujas normas estão em variadas fontes normativas, como as **leis, os costumes, a jurisprudência, os acordos e as convenções**. Nesse tipo de constituição, não há um órgão especialmente encarregado de elaborar a constituição; são **vários os centros de produção de normas**. Um exemplo de constituição não escrita é a Constituição inglesa.



DESPENCA NA PROVA!



Muito cuidado com um detalhe, pessoal!

As **constituições não escritas**, ao contrário do que muitos podem ser levados a pensar, **possuem também normas escritas**. Elas não são formadas apenas por costumes. As leis e convenções (normas escritas) também fazem parte dessas constituições. É importante frisar que não há um documento solene e codificado chamado de "Constituição", mas isso não impede a existência de normas constitucionais escritas.

A constituição é codificada quando se apresenta em um único documento. Já a constituição legal, também chamada de inorgânica ou variada, é formada por vários documentos que contêm valores constitucionais.

HORA DE PRATICAR!



(TCE – PI – 2014) As denominadas Constituições legais ou inorgânicas caracterizam-se por contemplar expressivo conjunto de normas apenas formalmente constitucionais.

Comentários:

A característica central das constituições legais é que seu conteúdo está disperso em diversos documentos solenes. Questão errada.

## Classificação quanto ao modo de elaboração

No que se refere ao **modo de elaboração**, as constituições podem ser:

a) **Dogmáticas** (sistemáticas) — **são escritas**, tendo sido elaboradas por um órgão constituído para essa finalidade em um determinado momento, **segundo os dogmas e valores então em voga**. Subdividem-se em:

- **ortodoxas** — quando refletem uma só ideologia.

- **heterodoxas** (ecléticas) — quando suas normas se originam de ideologias distintas. A Constituição de 1988 é **dogmática eclética**, uma vez que adotou, como fundamento do Estado, o pluralismo político (art. 1º, CF). As constituições ecléticas também são denominadas de **constituições compromissórias**, uma vez que resultam de diversos



compromissos constitucionais entre grupos políticos antagônicos, resultando em um texto composto de normas de diferentes ideologias.

b) **Históricas** — também chamadas costumeiras, são do tipo **não escritas**. São **criadas lentamente com as tradições**, sendo uma síntese dos valores históricos consolidados pela sociedade. São, por isso, mais estáveis que as dogmáticas. É o caso da Constituição inglesa.

José Afonso da Silva destaca que não se deve confundir o conceito de constituição histórica com o de constituição flexível. As constituições históricas são, de fato, **juridicamente flexíveis** (sofrem modificação por processo não dificultoso, podendo ser modificadas pelo legislador ordinário), mas normalmente são **política e socialmente rígidas**, uma vez que, por serem produto do lento evoluir dos valores da sociedade, raramente são modificadas.

HORA DE PRATICAR!



(PC / DF – 2015) As constituições podem ser ortodoxas, quando reunirem uma só ideologia, como a Constituição Soviética de 1977, ou ecléticas, quando conciliarem várias ideologias em seu texto, como a Constituição Brasileira de 1988.

**Comentários:**

A CF/88 é eclética, pois suas normas originam-se de ideologias distintas. Por outro lado, a Constituição Soviética de 1977 pode ser apontada como constituição ortodoxa, pois é baseada apenas em uma única ideologia: a ideologia comunista. Questão correta.

## Classificação quanto à estabilidade

Na classificação das constituições quanto à **estabilidade**, leva-se em conta o grau de dificuldade para a modificação do texto constitucional. As constituições são, segundo esse critério, divididas em:

a) **Imutáveis** (graníticas, intocáveis ou permanentes) — são aquelas constituições cujos textos **não podem ser modificados jamais**. Têm a pretensão de serem eternas. Alguns autores não admitem sua existência.

b) **Super-rígidas** — são as constituições em que há um núcleo intangível (cláusulas pétreas), sendo as demais normas alteráveis por processo legislativo diferenciado, mais dificultoso que o ordinário. Trata-se de uma classificação adotada apenas por **Alexandre de Moraes**, para quem a **CF/88 é do tipo super-rígida**. Só para recordar: as cláusulas pétreas são dispositivos que não podem sofrer emendas (alterações) tendentes a aboli-las. Estão arroladas no § 4º do art. 60 da Constituição. Na maior parte das questões, essa classificação não é cobrada.

c) **Rígidas** — são aquelas modificadas por procedimento mais dificultoso do que aqueles pelos quais se modificam as demais leis. **É sempre escrita**, mas vale lembrar que a recíproca não é verdadeira: nem toda constituição escrita é rígida. **A CF/88 é rígida**, pois exige procedimento especial para sua modificação por meio de emendas constitucionais:





votação em dois turnos, nas duas Casas do Congresso Nacional e aprovação de pelo menos três quintos dos integrantes das Casas Legislativas (art. 60, §2º, CF/88). **Exemplos:** Constituições de 1891, 1934, 1937, 1946, 1967 e 1988.

d) **Semirrígidas ou semiflexíveis** — para algumas normas, o processo legislativo de alteração é mais dificultoso que o ordinário; para outras, não. Um exemplo é a **Carta Imperial do Brasil (1824)**, que exigia procedimento especial para modificação de artigos que tratassem de direitos políticos e individuais, bem como de limites e atribuições respectivas dos Poderes. As normas referentes a todas as demais matérias poderiam ser alteradas por procedimento usado para modificar as leis ordinárias.

e) **Flexíveis** — podem ser modificadas pelo **procedimento legislativo ordinário**, ou seja, pelo mesmo processo legislativo usado para modificar as leis comuns.

É importante salientar que a **maior ou menor rigidez da constituição não lhe assegura estabilidade**. Sabe-se hoje que esta se relaciona mais com o amadurecimento da sociedade e das instituições estatais do que com o processo legislativo de modificação do texto constitucional. Não seria correta, portanto, uma questão que afirmasse que uma constituição rígida é mais estável. Veja o caso da CF/88, que já sofreu dezenas de emendas.

INDO MAIS FUNDO!



Da **rigidez constitucional** decorre o princípio da **supremacia da Constituição**. É que, em virtude da necessidade de processo legislativo especial para que uma norma seja inserida no texto constitucional, fica claro, por consequência lógica, que as normas constitucionais estão em patamar hierárquico superior ao das demais normas do ordenamento jurídico.

Assim, as normas que forem incompatíveis com a Constituição serão consideradas inconstitucionais. Tal fiscalização de validade das leis é realizada por meio do denominado “controle de constitucionalidade”, que tem como **pressuposto a rigidez constitucional**.

HORA DE PRATICAR!



(FUB – 2022) A CF é classificada, quanto à estabilidade, como rígida, ou seja, para a alteração do texto constitucional, exige-se um processo legislativo especial e mais cerimonioso que o procedimento adotado para a alteração de normas não constitucionais, não podendo a CF estar sujeita a mutações ao sabor das dificuldades passageiras.



### Comentários:

Quanto à estabilidade, as constituições rígidas possuem um processo legislativo de modificação mais complexo comparado ao da legislação infraconstitucional. Nesse sentido, o processo legislativo destinado à aprovação de emendas constitucionais ocorre conforme o rito estabelecido pelo § 2º do art. 60 da CF/88, sendo necessária a realização de votação em cada Casa do Congresso Nacional (dupla votação), em dois turnos, considerando-se aprovada se obtiver, em ambos, três quintos dos votos dos respectivos membros. Questão correta.

(UEG – 2015) A CF/88 pode ser definida como semirrígida, pois apresenta dispositivos que podem ser emendados por meio de lei (normas apenas formalmente constitucionais), ao passo que as normas materialmente constitucionais só podem ser alteradas por meio de emendas à constituição.

### Comentários:

A CF/88 é classificada como *rígida*, pois somente pode ser modificada por um procedimento mais dificultoso do que o das leis ordinárias. Na história brasileira, a Constituição de 1824 era *semirrígida*. Questão errada.

## Classificação quanto ao conteúdo

Para entender a classificação das constituições quanto ao conteúdo, é fundamental deixarmos bem claro, primeiro, o que são **normas materialmente constitucionais** e o que são **normas formalmente constitucionais**.

**Normas materialmente constitucionais** são aquelas cujo conteúdo é tipicamente constitucional, é dizer, são normas que regulam os **aspectos fundamentais da vida do Estado** (forma de Estado, forma de governo, estrutura do Estado, organização do Poder e os direitos fundamentais). Essas normas, estejam inseridas ou não no texto escrito da Constituição, formam a chamada “Constituição material” do Estado.

É relevante destacar que **não há consenso doutrinário** sobre quais são as normas materialmente constitucionais. É inegável, contudo, que há certos assuntos, como os direitos fundamentais e a organização do Estado, que são considerados pelos principais constitucionalistas como normas materialmente constitucionais.

Por outro lado, **normas formalmente constitucionais** são todas aquelas que, **independentemente do conteúdo**, estão **contidas em documento escrito elaborado solenemente** pelo órgão constituinte. Avalia-se apenas o processo de elaboração da norma: o conteúdo não importa. Se a norma faz parte de um texto constitucional **escrito e rígido**, ela será formalmente constitucional.

Cabe, aqui, fazer uma importante observação. Um **pressuposto** para que uma norma seja considerada formalmente constitucional é a **existência de uma constituição rígida** (alterável por procedimento mais difícil do que o das leis). Ora, em um Estado que adota constituição flexível, não cabe falar em normas formalmente constitucionais; não há, afinal, nesse tipo de Estado, distinção entre o processo legislativo de elaboração das leis e o das normas que alteram a Constituição.

Em uma constituição escrita e rígida, há normas que são **apenas formalmente constitucionais** e outras que são, ao mesmo tempo, **material e formalmente constitucionais**. Um exemplo clássico é o art. 242, § 2º, da CF/88, que dispõe que o Colégio Pedro II, localizado na cidade do Rio de Janeiro, será mantido na órbita federal. Por estar no texto da Constituição, esse dispositivo é,



inegavelmente, uma norma formalmente constitucional. No entanto, o seu conteúdo não é essencial à organização do Estado, motivo pelo qual é possível afirmar que se trata de uma norma **apenas** formalmente constitucional. Por outro lado, o art. 5º, inciso III, da CF/88 (“ninguém será submetido a tortura nem a tratamento desumano ou degradante”) é norma material e formalmente constitucional.

As normas formalmente constitucionais podem, portanto, ser materialmente constitucionais, ou não. No último caso, sua **inserção no texto constitucional** visa sublinhar sua importância, dando-lhes a **estabilidade que a constituição rígida confere a todas as suas normas**<sup>1</sup>.

Feitas essas considerações, voltemos à classificação das constituições que, quanto ao conteúdo, podem ser:

a) **Constituição material** — É o conjunto de normas, **escritas ou não**, que regulam os aspectos essenciais da vida estatal. Sob essa ótica, **todo e qualquer Estado é dotado de uma constituição**, afinal, todos os Estados têm normas de organização e funcionamento, ainda que não estejam consubstanciadas em um texto escrito.

Além disso, é plenamente possível que existam **normas fora do texto** constitucional escrito, mas que, por se referirem a aspectos essenciais da vida estatal, são consideradas como **parte da Constituição material** do Estado. Ressalte-se, mais uma vez, que analisar se uma norma é ou não materialmente constitucional depende apenas da consideração do seu conteúdo.

Um exemplo de constituição material é a Carta do Império de 1824, que considerava constitucionais apenas matérias referentes aos limites e às atribuições dos poderes e direitos políticos, inclusive os individuais dos cidadãos.

b) **Constituição formal** (procedimental) — É o conjunto de **normas que estão inseridas no texto de uma constituição rígida**, independentemente de seu conteúdo.

A **Constituição de 1988**, considerada em sua totalidade, é do tipo **formal**, pois foi solenemente elaborada por uma Assembleia Constituinte.

Todas as normas previstas no texto da Constituição Federal de 1988 são formalmente constitucionais. Entretanto, algumas normas da Carta Magna são apenas formalmente constitucionais (e não materialmente), já que não tratam de temas de grande relevância jurídica, enquanto outras são formal e materialmente constitucionais (como as que tratam de direitos fundamentais, por exemplo).

Há também, no ordenamento jurídico brasileiro, **normas materialmente constitucionais fora do texto constitucional**. É o caso dos tratados sobre direitos humanos introduzidos no ordenamento jurídico pelo rito próprio de emendas constitucionais, conforme o § 3º do art. 5º da Constituição<sup>2</sup>.

<sup>1</sup> Manoel Gonçalves Ferreira Filho, *Curso de Direito Constitucional*, 27ª edição, p. 12, Ed. Saraiva.

<sup>2</sup> Dirley da Cunha Junior. *Curso de Direito Constitucional*, 6ª edição, p. 149, Ed. JusPodivm.



INDO MAIS FUNDO!



Segundo o Prof. Michel Temer, a **distinção** entre **normas formalmente constitucionais** (todas as normas da CF/88) e **normas materialmente constitucionais** (aquelas que regulam a estrutura do Estado, a organização do Poder e os direitos fundamentais) é **juridicamente irrelevante**, à luz da Constituição atual<sup>3</sup>.

Isso se deve ao fato de que a CF/88 é formal e, por isso, todas as normas que a integram são normas constitucionais, modificáveis apenas por procedimento legislativo especial. Destaque-se, também, que a distinção entre normas materialmente constitucionais e normas formalmente constitucionais não tem qualquer efeito sobre a aplicabilidade dessas normas.

HORA DE PRATICAR!



(ALESE – 2018) Há hierarquia entre as normas constitucionais, sendo que aquelas classificadas como materialmente constitucionais apresentam maior valor que as classificadas tão somente como formalmente constitucionais.

Comentários:

Não há hierarquia entre as normas constitucionais. Todas possuem valor igual, situando-se no topo da pirâmide de Kelsen, independentemente de serem materialmente ou apenas formalmente constitucionais. Questão errada.

## Classificação quanto à extensão

Quanto à **extensão**, as constituições podem ser analíticas ou sintéticas.

a) **Analíticas** (prolixas, extensas ou longas) — têm conteúdo extenso, tratando de matérias que não apenas a organização básica do Estado. Contêm normas apenas formalmente constitucionais. A CF/88 é **analítica**, pois trata minuciosamente de certos assuntos, não materialmente constitucionais. Essa espécie de constituição é uma **tendência do constitucionalismo contemporâneo**, que busca dotar certos institutos e normas de uma proteção mais eficaz contra investidas do legislador ordinário. Ora, devido à supremacia formal da Constituição, as normas inseridas em seu texto somente poderão ser modificadas mediante processo legislativo especial.

<sup>3</sup> Michel Temer, Elementos de Direito Constitucional.



b) **Sintéticas** (concisas, sumárias ou curtas) — restringem-se aos elementos substancialmente constitucionais. É o caso da Constituição norte-americana, que possui apenas sete artigos. O detalhamento dos direitos e deveres é deixado a cargo das leis infraconstitucionais. Destaque-se que os textos constitucionais sintéticos são qualificados como **constituições negativas**, uma vez que constroem a chamada liberdade-impedimento, que serve para delimitar o arbítrio do Estado sobre os indivíduos.

HORA DE PRATICAR!



(Instituto Rio Branco – 2017) A Constituição Federal de 1988 é classificada, quanto à extensão, como sintética, pois suas matérias foram dispostas em um instrumento único e exaustivo de seu conteúdo.

Comentários:

A Constituição Federal de 1988 pode ser classificada, **quanto à extensão**, como **analítica**, por tratar de matérias que não são materialmente constitucionais. Questão errada.

## Classificação quanto à correspondência com a realidade

Quanto à correspondência com a realidade política e social (**classificação ontológica**), as constituições dividem-se em:

- Normativas** — **regulam efetivamente** o processo político do Estado, por corresponderem à realidade política e social, ou seja, limitam, de fato, o poder. Em suma: têm valor jurídico. Nossa atual Constituição de 1988 pretende ser normativa.
- Nominativas (nominalistas ou nominais)** — **buscam regular** o processo político do Estado (processo real de poder), **mas não conseguem** realizar esse objetivo, por não atenderem à realidade social. Segundo Pedro Lenza, elas contêm disposições de limitação e controle de dominação política, sem ressonância na sistemática de processo real de poder e com insuficiente concretização constitucional. Exemplos: Constituições brasileiras de 1824, 1891, 1934 e 1946.
- Semânticas** — **não têm por objetivo regular** a política estatal. Visam apenas formalizar a situação existente do poder político, em benefício dos seus detentores. Exemplos: Constituições de 1937, 1967 e 1969.

Da classificação normativa para a semântica, é possível perceber uma gradação de democracia para autoritarismo.

Destaca-se que essa classificação foi criada por **Karl Loewenstein**. Embora existam controvérsias na doutrina, podemos classificar a CF/88 como normativa.



HORA DE PRATICAR!



(TCE-RJ – 2022) Quanto ao critério ontológico, a CF é classificada como semântica.

Comentários:

A classificação em que se enquadra a Constituição Federal de 1988 é a normativa. Questão errada.

(TJ/SC – 2019) Constituições semânticas são aquelas cujas normas dominam o processo político; e nelas ocorrem adaptação e submissão do poder político à constituição escrita.

Comentários:

As constituições semânticas não regulam efetivamente a sociedade, ou seja, não há submissão do poder político à constituição escrita. Ao contrário, as constituições semânticas apenas pretendem manter o *status quo* vigente na sociedade. Questão errada.

(SEAP/DF – 2015) Semântica, de acordo com a concepção ontológica de Karl Loewenstein, é a constituição que não tem o objetivo de regular a vida política do Estado, mas, sim, de formalizar e manter a conformação política atual, o *status quo* vigente. Deixa-se, portanto, de limitar o poder real para apenas formalizar e manter o poder existente.

Comentários:

É isso mesmo! A constituição semântica visa apenas manter o *status quo* vigente, sem a pretensão de regular a vida política do Estado. Questão correta.

## Classificação quanto à função desempenhada

No que se refere à **função por elas desempenhadas**, as constituições classificam-se em:

- Constituição-lei** — é aquela que tem *status* de lei ordinária, sendo, portanto, inviável em documentos rígidos. Seu papel é de diretriz, não vinculando o legislador.
- Constituição-fundamento** — a constituição não só é fundamento de todas as atividades do Estado, mas também da vida social. A liberdade do legislador é de apenas dar efetividade às normas constitucionais.
- Constituição-quadro** ou **constituição-moldura** — trata-se de uma constituição em que o legislador só pode atuar dentro de determinado espaço estabelecido pelo constituinte, ou seja, dentro de um limite. Cabe à jurisdição constitucional verificar se esses limites foram obedecidos.

## Classificação quanto à finalidade

As constituições podem ser classificadas, **quanto à finalidade**, em garantia, dirigente ou balanço.

- Constituição-garantia** — seu principal objetivo é **proteger as liberdades públicas** contra a arbitrariedade do Estado. Corresponde ao primeiro período de surgimento dos direitos



humanos (direitos de primeira geração, ou seja, direitos civis e políticos), a partir do final do século XVIII. As constituições-garantia são também chamadas de **negativas**, uma vez que buscam limitar a ação estatal; elas impõem a omissão ou negativa de atuação do Estado, protegendo os indivíduos contra a ingerência abusiva dos poderes públicos.

b) **Constituição dirigente** — é aquela que traça diretrizes que devem nortear a ação estatal, prevendo, para isso, as chamadas **normas programáticas**. Segundo Canotilho, as constituições dirigentes voltam-se à garantia do existente, aliada à instituição de um programa ou linha de direção para o futuro, sendo estas as suas duas principais finalidades. Assim, as constituições-dirigentes, **além de assegurarem as liberdades negativas** (já alcançadas), passam a exigir uma atuação positiva do Estado em favor dos indivíduos. A **Constituição Federal de 1988** é classificada como uma constituição-dirigente.

Essas constituições surgem mais recentemente no constitucionalismo (início do século XX), juntamente com os **direitos fundamentais de segunda geração** (direitos econômicos, sociais e culturais). Os direitos de segunda geração, em regra, exigem do Estado prestações sociais, como saúde, educação, trabalho, previdência social, entre outras.

c) **Constituição-balanço** — é aquela que visa reger o ordenamento jurídico do Estado **durante um certo tempo**, nela estabelecido. Transcorrido esse prazo, é elaborada uma nova constituição ou seu texto é adaptado. É uma constituição típica de regimes socialistas, podendo ser exemplificada pelas Constituições de 1924, 1936 e 1977, da União Soviética. Também chamadas de **constituições-registro**, essas constituições descrevem e registram o estágio da sociedade em um dado momento.

INDO MAIS FUNDO!



As **constituições-garantia**, por se limitarem a estabelecer direitos de primeira geração, relacionados à proteção do indivíduo contra o arbítrio estatal, são **sempre sintéticas**. Já as **constituições-dirigentes** são **sempre analíticas**, devido à marcante presença de normas programáticas em seu texto<sup>4</sup>.

HORA DE PRATICAR!



<sup>4</sup> José Afonso da Silva conceitua as normas programáticas como aquelas "através das quais o constituinte, em vez de regular, direta e imediatamente, determinados interesses, limitou-se a traçar-lhes os princípios para serem cumpridos pelos órgãos (legislativos, executivos, jurisdicionais e administrativos), como programas das respectivas atividades, visando à realização dos fins sociais do Estado".



(ISS – SP – 2014) No que diz respeito ao seu modo de elaboração, a CF/88 é definida como constituição-dirigente, pois examina e regulamenta todos os assuntos que entenda ser relevantes à destinação e ao funcionamento do Estado.

Comentários:

Quanto ao modo de elaboração, as constituições podem ser classificadas como *dogmáticas* ou *históricas*. A CF/88 é classificada como dogmática. Questão errada.

(PGE-PR – 2015) A noção de Constituição dirigente determina que, além de organizar e limitar o poder, a Constituição também preordena a atuação governamental por meio de planos e programas constitucionais vinculantes.

Comentários:

Além de assegurarem as liberdades negativas (limitando o poder estatal), as constituições dirigentes traçam diretrizes que devem nortear a ação estatal. Elas definem planos e programas vinculantes para os poderes públicos. Questão correta.

## Classificação quanto ao conteúdo ideológico

Essa classificação, proposta por André Ramos Tavares, busca identificar qual é o conteúdo ideológico que inspirou a elaboração do texto constitucional.

- a) **Liberais**: são constituições que buscam limitar a atuação do poder estatal, assegurando as **liberdades negativas** aos indivíduos. Podem ser identificadas com as constituições-garantia, sobre as quais já estudamos.
- b) **Sociais**: são constituições que atribuem ao Estado a tarefa de **ofertar prestações positivas** aos indivíduos, buscando a realização da igualdade material e a efetivação dos direitos sociais. Cabe destacar que a **CF/88** pode ser classificada como **social**.

## Classificação quanto ao local da decretação

Quanto ao local da decretação, as constituições podem ser classificadas em:

- a) **Heteroconstituições** — são constituições elaboradas fora do Estado no qual elas produzirão seus efeitos.
- b) **Autoconstituições** — são constituições elaboradas no interior do próprio Estado que por elas será regido. A Constituição Federal de 1988 é uma autoconstituição.

## Classificação quanto ao sistema

Quanto ao sistema, as constituições podem ser classificadas em principiológicas e preceituais.

- a) **Constituição principiológica** ou **aberta**: é aquela em que há **predominância dos princípios**, normas caracterizadas por elevado grau de abstração, que demandam regulamentação pela legislação para adquirirem concretude. É o caso da CF/88.
- b) **Constituição preceitual**: é aquela em que **prevalecem as regras**, que se caracterizam por baixo grau de abstração, sendo concretizadoras de princípios.





## Outras Classificações

A doutrina constitucionalista, ao estudar as constituições, identifica ainda outras classificações possíveis:

a) **Plástica** — não há consenso doutrinário sobre quais são as características de uma constituição plástica. O Prof. Pinto Ferreira considera como plásticas as **constituições flexíveis** (alteráveis por processo legislativo próprio das leis comuns); por outro lado, Raul Machado Horta denomina de plásticas as constituições **cujo conteúdo é de tal sorte maleável** que estão aptas a captar as mudanças da realidade social sem necessidade de emenda constitucional. Nessa perspectiva, *"a Constituição plástica estará em condições de acompanhar, através do legislador ordinário, as oscilações da opinião pública e do corpo eleitoral"*.<sup>5</sup>

b) **Expansiva** — na evolução constitucional de um Estado, é comum que uma nova constituição, ao ser promulgada, traga **novos temas e amplie o tratamento de outros**, que já estavam no texto constitucional anterior. Essas constituições são consideradas expansivas, como é o caso da **Constituição Federal de 1988** que, além de trazer à luz vários novos temas, ampliou substancialmente o tratamento dos direitos fundamentais.

c) **Dúctil** (suave ou maleável) — é uma classificação desenvolvida pelo italiano Gustavo Zagrebelsky. Para ele, em uma **sociedade plural**, na qual convivem diferentes ideologias e interesses, a constituição deve ter como objetivo **assegurar as condições** necessárias para uma **vida comunitária**.

Nessa concepção, a constituição não é um projeto acabado, finalizado; ao contrário, é um **projeto em construção**. A constituição deve ser maleável, buscando viabilizar uma vida comunitária pautada pelo pluralismo político, econômico e social. Para Zagrebelsky, o texto da constituição é um *"conjunto de materiais de construção"*, que serve como base para a construção de um *"edifício concreto"*, a partir da combinação desses materiais pela política.

Quanta informação, não é mesmo? Vamos revisar? A tabela a seguir sintetiza as principais classificações das constituições que vimos nesta aula:

CLASSIFICAÇÃO DAS CONSTITUIÇÕES	
QUANTO À ORIGEM	
OUTORGADAS	Impostas, surgem sem participação popular. Resultam de ato unilateral de vontade da classe ou pessoa dominante no sentido de limitar seu próprio poder.
DEMOCRÁTICAS	Nascem com participação popular, por processo democrático.
CESARISTAS	Outorgadas, mas necessitam de referendo popular.
DUALISTAS	Resultam de um compromisso entre a monarquia e a burguesia, dando origem às monarquias constitucionais.

<sup>5</sup> HORTA, Raul Machado. *Direito Constitucional*, 5ª edição. Ed. Del Rey, 2010.



QUANTO À FORMA	
ESCRITAS	Sistematizadas em documentos solenes.
NÃO ESCRITAS	Normas em leis esparsas, jurisprudência, costumes e convenções.
QUANTO AO MODO DE ELABORAÇÃO	
DOGMÁTICAS	Elaboradas em um determinado momento, segundo os dogmas em voga.
HISTÓRICAS	Surgem lentamente, a partir das tradições. Resultam dos valores históricos consolidados pela sociedade.
QUANTO À ESTABILIDADE	
IMUTÁVEIS	Não podem ser modificadas.
RÍGIDAS	Modificadas por procedimento mais dificultoso que aquele de alteração das leis. Sempre escritas.
SEMIRRÍGIDAS	Processo legislativo de alteração mais dificultoso que o ordinário para algumas de suas normas.
QUANTO AO CONTEÚDO	
MATERIAIS	Conjunto de normas que regulam os aspectos essenciais da vida estatal, ainda que fora do texto constitucional escrito.
FORMAIS	Conjunto de normas que estão inseridas no texto de uma constituição rígida, independentemente de seu conteúdo.
QUANTO À EXTENSÃO	
ANALÍTICAS	Conteúdo extenso. Contêm normas apenas formalmente constitucionais.
SINTÉTICAS	Restringem-se aos elementos materialmente constitucionais.
QUANTO À CORRESPONDÊNCIA COM A REALIDADE	
NORMATIVAS	Limitam, de fato, o poder, por corresponderem à realidade.
NOMINATIVAS	Não conseguem regular o processo político (embora esse seja seu objetivo), por não corresponderem à realidade social.
SEMÂNTICAS	Não têm por objetivo regular a política estatal, mas apenas formalizar a situação da época.
QUANTO À FINALIDADE	



CONSTITUIÇÕES-GARANTIA	Objetivam proteger as liberdades públicas contra a arbitrariedade do Estado.
CONSTITUIÇÕES DIRIGENTES	Traçam diretrizes para a ação estatal, prevendo normas programáticas.
CONSTITUIÇÕES-BALANÇO	Descrevem e registram o estágio da sociedade em um dado momento.
<b>QUANTO AO CONTEÚDO IDEOLÓGICO</b>	
LIBERAIS	Buscam limitar o poder estatal.
SOCIAIS	Têm como objetivo realizar a igualdade material e a efetivação dos direitos sociais.
<b>QUANTO AO LOCAL DA DECRETAÇÃO</b>	
HETEROCONSTITUIÇÕES	Elaboradas fora do Estado em que produzem seus efeitos.
AUTOCONSTITUIÇÕES	Elaboradas dentro do Estado que regem.
<b>QUANTO AO SISTEMA</b>	
PRINCIPIOLÓGICAS	Nelas, predominam os princípios.
PRECEITUAIS	Nelas, prevalecem as regras.



## APLICABILIDADE DAS NORMAS CONSTITUCIONAIS

O estudo da aplicabilidade das normas constitucionais é essencial à correta interpretação da Constituição Federal. É a compreensão da aplicabilidade das normas constitucionais que nos permitirá entender exatamente o **alcance** e o **grau de realização** dos diversos dispositivos da Constituição.

Todas as normas constitucionais apresentam juridicidade. Todas elas são imperativas e cogentes ou, em outras palavras, **todas as normas constitucionais surtem efeitos jurídicos**: o que varia entre elas é o **grau de eficácia**.

A doutrina americana (clássica) distingue duas espécies de normas constitucionais quanto à aplicabilidade: as normas autoexecutáveis ("self-executing") e as normas não autoexecutáveis.

As **normas autoexecutáveis** são normas que podem ser aplicadas sem a necessidade de qualquer complementação. São normas completas, bastantes em si mesmas. Já as **normas não autoexecutáveis** dependem de complementação legislativa antes de serem aplicadas: são as normas incompletas, as normas programáticas (que definem diretrizes para as políticas públicas) e as normas de estruturação (instituem órgãos, mas deixam para a lei a tarefa de organizar o seu funcionamento).<sup>1</sup>

Embora a doutrina americana seja bastante didática, a classificação das normas quanto à sua aplicabilidade mais aceita no Brasil foi a proposta pelo Prof. José Afonso da Silva.

A partir da aplicabilidade das normas constitucionais, **José Afonso da Silva** classifica as normas constitucionais em três grupos: i) **normas de eficácia plena**; ii) **normas de eficácia contida**; e iii) **normas de eficácia limitada**.

INDO MAIS FUNDO!



A classificação do Prof. José Afonso da Silva analisa a eficácia das normas sob um ponto de vista jurídico. Também é possível se falar em **eficácia social** das normas, que diz respeito ao grau em que uma determinada norma jurídica é aplicada no dia a dia da sociedade. Do ponto de vista social, uma norma será eficaz quando for **efetivamente aplicada a casos concretos**.

### Normas de eficácia plena

**Normas de eficácia plena** são aquelas que, desde a entrada em vigor da Constituição, produzem, ou têm possibilidade de produzir, todos os efeitos que o legislador constituinte quis regular. É o

<sup>1</sup> FERREIRA FILHO, Manoel Gonçalves. *Curso de Direito Constitucional*, 38ª edição. Editora Saraiva, São Paulo: 2012, pp. 417-418.



caso do art. 2º da CF/88, que diz: “são Poderes da União, independentes e harmônicos entre si, o Legislativo, o Executivo e o Judiciário”.

As normas de eficácia plena possuem as seguintes características:

- a) são **autoaplicáveis**, é dizer, elas independem de lei posterior regulamentadora que lhes complete o alcance e o sentido. Isso não quer dizer que não possa haver lei regulamentadora versando sobre uma norma de eficácia plena; a **lei regulamentadora até pode existir**, mas a norma de eficácia plena já produz todos os seus efeitos de imediato, independentemente de qualquer tipo de regulamentação.
- b) são **não restringíveis**, ou seja, caso exista uma lei tratando de uma norma de eficácia plena, esta não poderá limitar sua aplicação.
- c) possuem **aplicabilidade direta** (não dependem de norma regulamentadora para produzir seus efeitos), **imediate** (estão aptas a produzir todos os seus efeitos desde o momento em que é promulgada a Constituição) e **integral** (não podem sofrer limitações ou restrições em sua aplicação).

HORA DE PRATICAR!



(CNMP – 2023) As normas constitucionais de eficácia plena são assim classificadas porque não é necessário que produzam todos os seus efeitos essenciais de forma direta, imediata e integral, bastando terem a possibilidade de produzi-los.

Comentários:

A norma constitucional é plena porque ela tem a **possibilidade** de produzir efeitos de forma direta, imediata e integral. Isso não significa que, necessariamente, as normas de eficácia plena produzirão seus efeitos essenciais. Questão correta.

## Normas constitucionais de eficácia contida ou prospectiva

São normas que estão **aptas a produzir todos os seus efeitos** desde o momento da promulgação da Constituição, mas que **podem ser restringidas** por parte do poder público. Cabe destacar que a atuação do legislador, no caso das normas de eficácia contida, é **discricionária**: ele não precisa editar a lei, mas poderá fazê-lo.

Um exemplo clássico de norma de eficácia contida é o art. 5º, inciso XIII, da CF/88, segundo o qual “é livre o exercício de qualquer trabalho, ofício ou profissão, atendidas as qualificações profissionais que a lei estabelecer”. Em razão desse dispositivo, é assegurada a liberdade profissional: desde a promulgação da Constituição, todos já podem exercer qualquer trabalho, ofício ou profissão. No entanto, a **lei poderá estabelecer restrições** ao exercício de algumas profissões. Citamos, por exemplo, a exigência de aprovação no exame da OAB como pré-requisito para o exercício da advocacia.

As normas de eficácia contida possuem as seguintes características:



a) são **autoaplicáveis**, ou seja, estão aptas a produzir todos os seus efeitos, independentemente de lei regulamentadora. Em outras palavras, não precisam de lei regulamentadora que lhes complete o alcance ou sentido. Vale destacar que, antes da lei regulamentadora ser publicada, o direito previsto em uma norma de eficácia contida pode ser exercitado de maneira ampla (plena); só depois da regulamentação é que haverá restrições ao exercício do direito.

b) são **restringíveis**, isto é, estão sujeitas a limitações ou restrições, que podem ser impostas por:

- uma **lei** — o direito de greve, na iniciativa privada, é norma de eficácia contida prevista no art. 9º, da CF/88. Desde a promulgação da CF/88, o direito de greve já pode ser exercido pelos trabalhadores do regime celetista; no entanto, a lei poderá restringi-lo, definindo os "*serviços ou atividades essenciais*" e dispondo sobre "*o atendimento das necessidades inadiáveis da comunidade*".

Art. 9º É assegurado o direito de greve, competindo aos trabalhadores decidir sobre a oportunidade de exercê-lo e sobre os interesses que devam por meio dele defender.

§ 1º - A lei definirá os serviços ou atividades essenciais e disporá sobre o atendimento das necessidades inadiáveis da comunidade.

- outra **norma constitucional** — o art. 139 da CF/88 prevê a possibilidade de que sejam impostas restrições a certos direitos e garantias fundamentais durante o estado de sítio.

- **conceitos ético-jurídicos indeterminados** — o art. 5º, inciso XXV, da CF/88 estabelece que, no caso de "*iminente perigo público*", o Estado poderá requisitar propriedade particular. Esse é um conceito ético-jurídico que poderá, então, limitar o direito de propriedade.

c) possuem **aplicabilidade direta** (não dependem de norma regulamentadora para produzir seus efeitos), **imediate** (estão aptas a produzir todos os seus efeitos desde o momento em que é promulgada a Constituição) e **possivelmente não integral** (estão sujeitas a limitações ou restrições).

#### HORA DE PRATICAR!



(TCE-RJ – 2022) A norma constitucional que dispõe acerca da liberdade em relação ao exercício de qualquer trabalho, ofício ou profissão constitui norma de eficácia contida.

#### Comentários:

Trata-se de norma de eficácia contida porque tem aplicabilidade direta e imediata, mas possivelmente não integral na medida em que a CF/88 deixa margem para a criação de critérios em lei infraconstitucional quando menciona "atendidas as qualificações profissionais que a lei estabelecer". Questão correta.



(FGV – 2021) A norma constitucional veiculada pelo art. 26, inciso I, da CF/88 ("as águas superficiais ou subterrâneas, fluentes, emergentes e em depósito, ressalvadas, neste caso, na forma da lei, as decorrentes de obras da União") é de eficácia contida e aplicabilidade imediata.

Comentários:

Via de regra, sempre que houver a expressão "salvo disposição em lei", será norma de eficácia **contida**, pois a lei, nesse caso, poderá restringir de alguma forma a sua eficácia. Além disso, as normas constitucionais de eficácia contida são dotadas de aplicabilidade direta, **imediata**, mas não integral (o legislador pode restringir a sua eficácia). Questão correta.

(FUNASG – 2015) As normas de eficácia contida têm eficácia plena até que seja materializado o fator de restrição imposto pela lei infraconstitucional.

Comentários:

As normas de eficácia contida são **restringíveis** por lei infraconstitucional. Até que essa lei seja publicada, a norma de eficácia contida terá aplicação integral. Questão correta.

## Normas constitucionais de eficácia limitada

São aquelas que **dependem de regulamentação** futura para produzirem todos os seus efeitos. Um exemplo de norma de eficácia limitada é o art. 37, inciso VII, da CF/88, que trata do **direito de greve dos servidores públicos** ("o direito de greve será exercido nos termos e nos limites definidos em lei específica").

Ao ler o dispositivo supracitado, é possível perceber que a Constituição Federal de 1988 outorga aos servidores públicos o direito de greve; no entanto, para que este possa ser exercido, faz-se necessária a edição de lei ordinária que o regulamente. Assim, enquanto não editada essa norma, o direito não pode ser usufruído.

As normas constitucionais de eficácia limitada possuem as seguintes características:

- são **não autoaplicáveis**, ou seja, dependem de complementação legislativa para que possam produzir os seus efeitos.
- possuem **aplicabilidade indireta** (dependem de norma regulamentadora para produzir seus efeitos), **mediata** (a promulgação do texto constitucional não é suficiente para que possam produzir todos os seus efeitos) e **reduzida** (possuem um grau de eficácia restrito quando da promulgação da Constituição).

Muito cuidado para não confundir!

As **normas de eficácia contida** estão **aptas a produzir todos os seus efeitos** desde o momento em que a Constituição é promulgada. A lei posterior, caso editada, **restringirá** a sua aplicação.

As **normas de eficácia limitada** **não estão aptas a produzir todos os seus efeitos** com a promulgação da Constituição; elas dependem, para isso, de uma lei posterior, que **ampliará** o seu alcance.

José Afonso da Silva subdivide as normas de eficácia limitada em dois grupos:

- normas declaratórias de princípios institutivos ou organizativos** — são aquelas que dependem de lei para estruturar e organizar as atribuições de instituições, pessoas e



órgãos previstos na Constituição. É o caso, por exemplo, do art. 88, da CF/88, segundo o qual *"a lei disporá sobre a criação e extinção de Ministérios e órgãos da administração pública"*.

As normas definidoras de princípios institutivos ou organizativos podem ser **impositivas** (quando impõem ao legislador uma obrigação de elaborar a lei regulamentadora) ou **facultativas** (quando estabelecem mera faculdade ao legislador). O art. 88 da CF/88 é exemplo de norma impositiva; como exemplo de norma facultativa, citamos o art. 125, § 3º, CF/88, que dispõe que a *"lei estadual poderá criar, mediante proposta do Tribunal de Justiça, a Justiça Militar estadual"*.

b) **normas declaratórias de princípios programáticos** — são aquelas que estabelecem programas ou fins sociais a serem desenvolvidos pelo legislador infraconstitucional. Um exemplo é o art. 196 da Carta Magna (*"a saúde é direito de todos e dever do Estado, garantido mediante políticas sociais e econômicas que visem à redução do risco de doença e de outros agravos e ao acesso universal e igualitário às ações e serviços para sua promoção, proteção e recuperação"*). Cabe destacar que a presença de normas programáticas na Constituição Federal é que nos permite classificá-la como uma **constituição dirigente**. As normas programáticas podem estar vinculadas ao princípio da legalidade, referidas aos poderes públicos e dirigidas à ordem econômico-social em geral.

É importante destacar que as **normas de eficácia limitada**, embora tenham aplicabilidade reduzida e não produzam todos os seus efeitos desde a promulgação da Constituição, **possuem eficácia jurídica**. Guarde bem isto: a eficácia dessas normas é limitada, porém existente! Diz-se que as normas de eficácia limitada possuem **eficácia mínima**.

Diante dessa afirmação, cabe-nos fazer a seguinte pergunta: quais são os efeitos jurídicos produzidos pelas normas de eficácia limitada?

As normas de eficácia limitada produzem imediatamente, desde a promulgação da Constituição, dois tipos de efeitos: i) efeito negativo; e ii) efeito vinculativo.

O **efeito negativo** consiste na **revogação de disposições anteriores** em sentido contrário e na **proibição de leis posteriores que se oponham a seus comandos**. Sobre esse último ponto, vale destacar que as normas de eficácia limitada servem de parâmetro para o controle de constitucionalidade das leis.

O **efeito vinculativo**, por sua vez, manifesta-se na **obrigação de que o legislador ordinário edite leis regulamentadoras**, sob pena de haver **omissão inconstitucional**, que pode ser combatida por meio de mandado de injunção ou Ação Direta de Inconstitucionalidade por Omissão. Ressalte-se que o efeito vinculativo também se manifesta na obrigação de que o poder público concretize as normas programáticas previstas no texto constitucional. A Constituição não pode ser uma mera "folha de papel"; as normas constitucionais devem refletir a realidade político-social do Estado e as políticas públicas devem seguir as diretrizes traçadas pelo Poder Constituinte Originário.







**HORA DE PRATICAR!**



(CNMP – 2023) As normas constitucionais de eficácia contida subdividem-se em dois grupos: normas programáticas e normas de legislação.

**Comentários:**

São as normas de eficácia limitada que se apresentam em dois grupos: normas institutivas (preveem criação de órgão ou entidade) e programáticas (estabelecem programas ou finalidades sociais a serem desenvolvidas). Questão errada.

(SEFAZ-RS – 2019) É norma de eficácia limitada o dispositivo constitucional que estabelece que "a lei disporá sobre a criação e a extinção de ministérios e órgãos da administração pública".

**Comentários:**

Essa é mesmo uma norma de eficácia limitada. Exige-se a edição de lei para criar e extinguir Ministérios e órgãos da administração pública. Questão correta.

(Advogado FUNASG – 2015) As normas constitucionais de eficácia limitada são aquelas que, no momento em que a Constituição é promulgada, não têm o condão de produzir todos os seus efeitos, necessitando de lei integrativa infraconstitucional.

**Comentários:**



É isso mesmo! As normas de eficácia limitada *não produzem todos os seus efeitos* no momento em que a Constituição é promulgada. Para produzirem todos os seus efeitos, elas dependem da edição de lei regulamentadora. Questão correta.

(CNMP – 2015) As normas constitucionais de aplicabilidade diferida e mediata, que não são dotadas de eficácia jurídica e não vinculam o legislador infraconstitucional aos seus vetores, são de eficácia contida.

Comentários:

As *normas de eficácia limitada* é que têm aplicabilidade diferida e mediata. Cabe destacar que as normas de eficácia limitada possuem eficácia jurídica e vinculam o legislador infraconstitucional. Questão errada.

Outra classificação das normas constitucionais bastante cobrada em concursos públicos é aquela proposta por [Maria Helena Diniz](#), explanada a seguir.

### 1) Normas com eficácia absoluta

São aquelas que *não podem ser suprimidas* por meio de emenda constitucional. Na CF/1988, são exemplos aquelas enumeradas no art. 60, § 4º, que determina que “*não será objeto de deliberação a proposta de emenda tendente a abolir a forma federativa de Estado; o voto direto, secreto, universal e periódico; a separação dos Poderes e, finalmente, os direitos e garantias individuais.*” São as denominadas *cláusulas pétreas* expressas.

### 2) Normas com eficácia plena

O conceito utilizado pela autora é o *mesmo aplicado por José Afonso da Silva para as normas de eficácia plena*. Destaque-se que essas normas se assemelham às de eficácia absoluta por possuírem, como estas, aplicabilidade imediata, independentemente de regulamentação para produzirem todos os seus efeitos. A distinção entre elas dá-se pelo fato de as normas com eficácia plena poderem ser emendadas (ou seja, alteradas por meio de Emenda Constitucional).

### 3) Normas com eficácia relativa restringível

Correspondem às *normas de eficácia contida* de José Afonso da Silva, referidas anteriormente. Essas normas possuem *cláusula de redutibilidade* (podem ser restringidas), possibilitando que atos infraconstitucionais lhes componham o significado. Além disso, sua eficácia poderá ser restringida ou suspensa pela própria Constituição.

### 4) Normas com eficácia relativa complementável ou dependentes de complementação

São equivalentes às *normas de eficácia limitada* de José Afonso da Silva, ou seja, dependem de legislação infraconstitucional para produzirem todos os seus efeitos.

Alguns autores consideram, ainda, a existência de *normas constitucionais de eficácia exaurida e aplicabilidade esgotada*. São normas cujos efeitos cessaram, não mais apresentando eficácia jurídica. É o caso de vários dispositivos do ADCT da CF/88. Por terem a eficácia exaurida, essas normas não poderão ser objeto de controle de constitucionalidade.



INDO MAIS FUNDO!



Em algumas provas, aparece o conceito de "**densidade das normas constitucionais**". Nesse caso, vamos entender a palavra "densidade" como sinônimo de "objetividade". Ou seja, quanto mais precisa for a norma constitucional, quanto menos for necessária a atuação do legislador infraconstitucional para a aplicação da norma constitucional e quanto menos a Constituição empregar expressões abstratas e genéricas, maior será a densidade da norma constitucional.

Acerca desse assunto, vale resolvermos a questão a seguir, elaborada pela banca Vunesp.

HORA DE PRATICAR!



(TCM/SP – 2023) Ao tratar da eficácia e aplicabilidade das normas constitucionais, a doutrina aponta que a diferença de abertura e densidade das normas constitucionais afeta o grau da sua exequibilidade. Assim, é correto afirmar que norma de maior densidade é a que:

- a) prevê que o Supremo Tribunal Federal apreciará a arguição de descumprimento de preceito fundamental, na forma da lei.
- b) estabelece como objetivo fundamental da República Federativa do Brasil promover o bem de todos.
- c) submete a interferência do Estado sobre a liberdade das pessoas ao devido processo legal.
- d) veda a pena de morte em tempos de paz.
- e) determina que o civilmente identificado não será submetido à identificação criminal, salvo nas hipóteses previstas em lei.

Comentários:



A alternativa A exige a edição de lei para que o STF aprecie a ADPF, o que compromete a densidade da norma constitucional. A alternativa B também está errada porque a promoção do bem de todos é algo extremamente genérico e de baixa precisão. O mesmo pode ser empregado em relação à alternativa C, pois a expressão "devido processo legal" demanda uma definição melhor não trazida pela Constituição. A alternativa E, da mesma maneira como ocorre na alternativa A, também sugere a edição de lei para abordar as exceções. O gabarito da questão é a letra D, pois é uma norma de alta precisão e não exige nenhum outro esforço legislativo para sua exata compreensão.



## HIERARQUIA DAS NORMAS

Para compreender bem o Direito Constitucional, é fundamental que estudemos a hierarquia das normas, por meio do que a doutrina denomina “**pirâmide de Kelsen**”. Essa pirâmide foi concebida pelo jurista austríaco Hans Kelsen para fundamentar a sua teoria, baseada na ideia de que as normas jurídicas inferiores (normas fundadas) retiram seu **fundamento de validade** das normas jurídicas superiores (normas fundantes).

Utilizaremos, a seguir, a “pirâmide de Kelsen” para explicar o escalonamento normativo no ordenamento jurídico brasileiro.

A pirâmide de Kelsen tem a **Constituição** como seu vértice (**topo**), por ser ela fundamento de validade de todas as demais normas do sistema. Assim, nenhuma norma do ordenamento jurídico pode se opor à Constituição: ela é superior a todas as demais normas jurídicas, as quais são, por isso mesmo, denominadas infraconstitucionais.

Na Constituição, há **normas constitucionais originárias e normas constitucionais derivadas**. As normas constitucionais originárias são produtos do Poder Constituinte Originário (o poder que elabora uma nova Constituição); elas integram o texto constitucional desde que ele foi promulgado, em 1988. Já as normas constitucionais derivadas são aquelas que resultam da manifestação do Poder Constituinte Derivado (o poder que altera a Constituição); são as chamadas **Emendas Constitucionais**, que também se situam no topo da pirâmide de Kelsen.

É relevante destacar, nesse ponto, alguns entendimentos doutrinários e jurisprudenciais **bastante cobrados em prova** acerca da hierarquia das normas constitucionais (originárias e derivadas):

- a) **Não existe hierarquia entre normas constitucionais originárias**. Assim, não importa qual é o conteúdo da norma. Todas as normas constitucionais originárias têm o mesmo *status* hierárquico. Nessa ótica, as normas definidoras de direitos e garantias fundamentais têm a mesma hierarquia do ADCT (Atos das Disposições Constitucionais Transitórias) ou mesmo do art. 242, § 2º, que dispõe que o Colégio Pedro II, localizado na cidade do Rio de Janeiro, será mantido na órbita federal.
- b) **Não existe hierarquia entre normas constitucionais originárias e normas constitucionais derivadas**. Todas elas situam-se no mesmo patamar.
- c) Embora não exista hierarquia entre normas constitucionais originárias e derivadas, há uma importante diferença entre elas: as **normas constitucionais originárias não podem ser declaradas inconstitucionais**. Em outras palavras, as normas constitucionais originárias não podem ser objeto de controle de constitucionalidade. Lembre-se de que o constituinte originário é juridicamente ilimitado, cabendo-lhe criar as normas de hierarquia máxima dentro do ordenamento jurídico. Já as emendas constitucionais (normas constitucionais derivadas) poderão, sim, ser objeto de controle de constitucionalidade.
- d) O alemão Otto Bachof desenvolveu relevante obra doutrinária denominada “**Normas constitucionais inconstitucionais**”, na qual defende a possibilidade de que existam normas constitucionais originárias eivadas de inconstitucionalidade. Para o jurista, o texto constitucional possui dois tipos de normas: as cláusulas pétreas (normas cujo conteúdo não pode ser abolido pelo Poder Constituinte Derivado) e as normas constitucionais originárias. As **cláusulas pétreas, na visão de Bachof, seriam superiores às demais normas**



constitucionais originárias e, portanto, serviriam de parâmetro para o controle de constitucionalidade destas. Assim, o jurista alemão considerava legítimo o controle de constitucionalidade de normas constitucionais originárias. No entanto, bastante cuidado: **no Brasil, a tese de Bachof não é admitida**. As cláusulas pétreas encontram-se no mesmo patamar hierárquico das demais normas constitucionais originárias.

Com a promulgação da Emenda Constitucional nº 45/2004, abriu-se uma nova e importante possibilidade no ordenamento jurídico brasileiro. Os **tratados e as convenções internacionais de direitos humanos** aprovados em cada Casa do Congresso Nacional (Câmara dos Deputados e Senado Federal), em dois turnos, por três quintos dos votos dos respectivos membros, passaram a ser **equivalentes às Emendas Constitucionais**. Situam-se, portanto, no topo da pirâmide de Kelsen, tendo *status* de emenda constitucional.

Diz-se que os tratados de direitos humanos, ao serem aprovados por esse rito especial, ingressam no chamado “**bloco de constitucionalidade**”. Em virtude da matéria de que tratam (direitos humanos), esses tratados estão **gravados por cláusula pétrea**<sup>1</sup> e, portanto, **imunes à denúncia**<sup>2</sup> pelo Estado brasileiro. O primeiro tratado de direitos humanos a receber o *status* de Emenda Constitucional foi a *Convenção Internacional sobre os Direitos das Pessoas com Deficiência e seu Protocolo Facultativo*, também conhecida como Convenção de Nova Iorque. Vale destacar que o Tratado de Marraqueche, que visa facilitar o acesso a obras publicadas às pessoas cegas, com deficiência visual ou com outras dificuldades para ter acesso ao texto impresso, também foi incorporado ao nosso ordenamento jurídico com *status* de Emenda Constitucional.

Os **demais tratados internacionais sobre direitos humanos**, aprovados pelo rito ordinário, têm, segundo o STF, **status supralegal**. Isso significa que se situam logo abaixo da Constituição e acima das demais normas do ordenamento jurídico.

A EC nº 45/2004 trouxe ao Brasil, portanto, segundo o Prof. Valério Mazzuoli, um novo tipo de controle da produção normativa doméstica: o **controle de convencionalidade das leis**. Assim, as leis internas estariam sujeitas a um **duplo processo de compatibilização vertical**, devendo obedecer aos comandos previstos na Carta Constitucional e, ainda, aos previstos em tratados internacionais de direitos humanos regularmente incorporados ao ordenamento jurídico brasileiro.<sup>3</sup>

As normas imediatamente abaixo da Constituição (**infraconstitucionais**) e dos tratados internacionais sobre direitos humanos são as **leis** (complementares, ordinárias e delegadas), as **medidas provisórias**, os **decretos legislativos**, as **resoluções legislativas**, os **tratados internacionais em geral** incorporados ao ordenamento jurídico e os **decretos autônomos** (estes últimos, previstos no art. 84, inciso VI, alíneas “a” e “b” da CF/88). Todas essas normas serão estudadas em detalhes em aula futura, não se preocupe! Neste momento, quero apenas que você guarde quais são as normas infraconstitucionais e que elas **não possuem hierarquia entre si**, segundo doutrina majoritária. Essas normas são **primárias**, sendo capazes de gerar direitos e criar obrigações, desde que não contrariem a Constituição.

<sup>1</sup> Estudaremos mais à frente sobre as cláusulas pétreas, que são normas que não podem ser objeto de emenda constitucional tendente a aboli-las. As cláusulas pétreas estão previstas no art. 60, § 4º, da CF/88. Os direitos e as garantias individuais são cláusulas pétreas (art. 60, § 4º, inciso IV).

<sup>2</sup> Denúncia é o ato unilateral por meio do qual um Estado se desvincula de um tratado internacional.

<sup>3</sup> MAZZUOLI, Valério de Oliveira. Teoria Geral do Controle de Convencionalidade no Direito Brasileiro. *In: Controle de Convencionalidade: um panorama latino-americano*. Gazeta Jurídica. Brasília: 2013.



Novamente, gostaríamos de trazer à baila alguns entendimentos doutrinários e jurisprudenciais muito cobrados em prova:

- a) Ao contrário do que muitos podem ser levados a acreditar, as **leis federais, estaduais, distritais e municipais possuem o mesmo grau hierárquico**. Assim, um eventual conflito entre leis federais e estaduais ou entre leis estaduais e municipais **não será resolvido por um critério hierárquico**; a solução dependerá da repartição constitucional de competências. Deve-se perguntar o seguinte: de qual ente federativo (União, Estados ou Municípios) é a competência para tratar do tema objeto da lei? Nessa ótica, é plenamente possível que, num caso concreto, uma lei municipal prevaleça diante de uma lei federal.
- b) Existe hierarquia entre a Constituição Federal, as Constituições Estaduais e as Leis Orgânicas dos Municípios? Sim, a **Constituição Federal está num patamar superior** ao das Constituições Estaduais que, por sua vez, são hierarquicamente superiores às Leis Orgânicas.
- b) As **leis complementares**, apesar de serem aprovadas por um procedimento mais dificultoso, têm o **mesmo nível hierárquico das leis ordinárias**. O que as diferencia é o conteúdo: ambas têm campos de atuação diversos, ou seja, a matéria (conteúdo) é diferente. Como exemplo, citamos o fato de que a CF/88 exige que normas gerais sobre direito tributário sejam estabelecidas por lei complementar.
- c) As **leis complementares podem tratar de tema reservado às leis ordinárias**. Esse entendimento deriva da ótica do “quem pode o mais pode o menos” (*a maiori ad minus*). Ora, se a CF/88 exige lei ordinária (cuja aprovação é mais simples!) para tratar de determinado assunto, não há óbice a que uma lei complementar regule o tema. No entanto, caso isso ocorra, a lei complementar será considerada **materialmente ordinária**; essa lei complementar poderá, então, ser revogada ou modificada por simples lei ordinária. Diz-se que, nesse caso, a lei complementar irá subsumir-se ao regime constitucional da lei ordinária.<sup>4</sup>
- d) As **leis ordinárias não podem tratar de tema reservado às leis complementares**. Caso isso ocorra, estaremos diante de um caso de inconstitucionalidade formal (nomodinâmica).
- e) Os **regimentos dos tribunais** do Poder Judiciário são considerados **normas primárias**, equiparados hierarquicamente às leis ordinárias. Na mesma situação, encontram-se as resoluções do CNMP (Conselho Nacional do Ministério Público) e do CNJ (Conselho Nacional de Justiça).
- f) Os **regimentos das Casas Legislativas** (Senado e Câmara dos Deputados), por constituírem resoluções legislativas, também são considerados **normas primárias**, equiparados hierarquicamente às leis ordinárias.

Finalmente, abaixo das leis, encontram-se as **normas infralegais**. Elas são **normas secundárias**, não tendo poder de gerar direitos nem, tampouco, de impor obrigações. Não podem contrariar as normas primárias, sob pena de invalidade. É o caso dos decretos regulamentares, das portarias, das instruções normativas, entre outras. Tenha bastante **cuidado para não confundir** os **decretos autônomos** (normas primárias, equiparadas às leis) com os **decretos regulamentares** (normas secundárias, infralegais).

<sup>4</sup>AI 467822 RS, p. 04-10-2011.



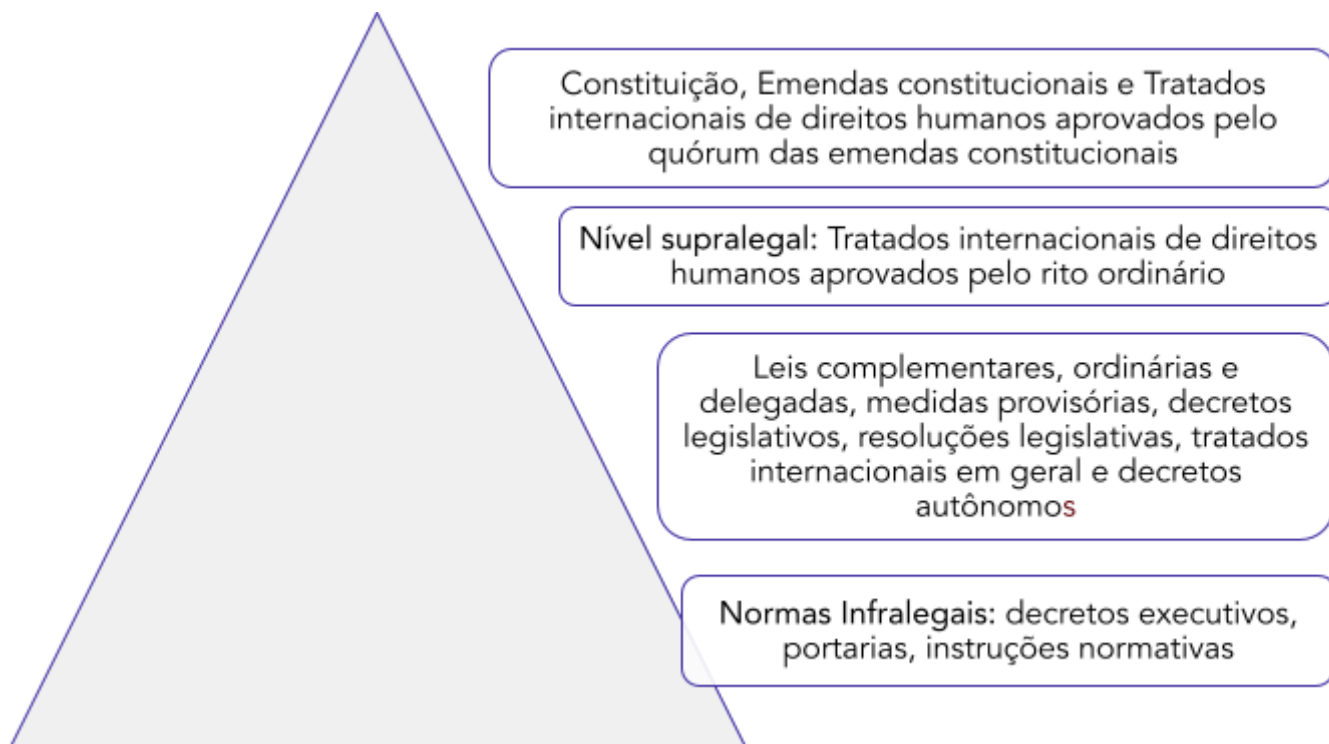

HORA DE PRATICAR!



(AL-MG – 2023) O ordenamento jurídico brasileiro atual estabeleceu que há equivalência hierárquica entre as leis ordinárias e complementares, medidas provisórias e Decretos Regulamentares.

Comentários:

Não há hierarquia entre leis ordinárias e leis complementares. Isso também se aplica às medidas provisórias, já que elas têm força de lei desde a sua publicação. Contudo, os decretos regulamentares são atos administrativos infralegais, devendo fiel observância à lei. Logo, as leis possuem nível hierárquico superior aos decretos regulamentares. Questão errada.

(MPE-BA – 2015) Existe hierarquia entre lei complementar e lei ordinária, bem como entre lei federal e estadual.

Comentários:

Não há hierarquia entre lei ordinária e lei complementar. Elas têm o mesmo nível hierárquico. Também não há hierarquia entre lei federal e lei estadual. Questão errada.





## PODER CONSTITUINTE

É hora de aprendermos tudo sobre Poder Constituinte. Vamos lá?

A teoria do poder constituinte foi originalmente concebida pelo abade francês **Emmanuel Sieyès**, no século XVIII, em sua obra "*O que é o Terceiro Estado?*". Nesse trabalho, concluído às vésperas da Revolução Francesa, Sieyès trouxe tese inovadora, que rompia com a legitimação dinástica do poder.<sup>1</sup> Ao mesmo tempo, colocava por terra as teorias anteriores ao Iluminismo, que determinavam que a origem do poder era divina. Quanta coragem para um clérigo, não é mesmo?

A teoria do poder constituinte, que se aplica somente aos Estados com Constituição escrita e rígida, distingue Poder Constituinte de poderes constituídos. **Poder Constituinte** é aquele que cria ou atualiza a Constituição, enquanto os **poderes constituídos** são aqueles estabelecidos por ela, ou seja, são aqueles que resultam de sua criação. Há autores que citam que o poder constituído seria também aquele que atualiza a Constituição, mas não utilizaremos essa distinção nesta aula por não ser um entendimento majoritário.

Segundo Paulo Bonavides<sup>2</sup>, a teoria do poder constituinte é basicamente uma teoria de **legitimidade do poder**. O mesmo autor enfatiza que o poder constituinte é essencialmente soberano e que a existência de uma teoria sobre poder constituinte marca com toda a expressão e força a **metamorfose do poder**.

INDO MAIS FUNDO!



Para Paulo Bonavides, do ponto de vista **formal**, isto é, considerado apenas de modo instrumental, o poder constituinte sempre existiu e sempre existirá, sendo assim um instrumento ou meio com que estabelecer a Constituição, a forma de Estado, a organização e a estrutura da sociedade política.

Do ponto de vista **material** ou de conteúdo, o poder constituinte é conceito novo, com o objetivo de exprimir uma determinada filosofia do poder, incompreensível fora de suas respectivas conotações ideológicas.

<sup>1</sup> MENDES, Gilmar Ferreira; BRANCO, Paulo Gustavo Gonet, COELHO, Inocência Mártires. *Curso de Direito Constitucional*, 5ª edição. São Paulo: Saraiva, 2010.

<sup>2</sup> BONAVIDES, Paulo. *Curso de Direito Constitucional*. 22. Ed. Malheiros: São Paulo, 2008.



Pergunta importante que se deve fazer é a seguinte: quem é o titular do Poder Constituinte?

Para Emmanuel Sieyès, a titularidade do Poder Constituinte é da **nação**. Todavia, numa **leitura moderna** dessa teoria, há que se concluir que a **titularidade do Poder Constituinte é do povo**, pois só este pode determinar a criação ou modificação de uma constituição.

Segundo Canotilho, o *"problema do titular do poder constituinte só pode ter hoje uma resposta democrática. Só o povo entendido como um sujeito constituído por pessoas – mulheres e homens – pode 'decidir' ou deliberar sobre a conformação da sua ordem político-social. Poder constituinte significa, assim, poder constituinte do povo"*.<sup>3</sup>

Embora o povo seja o titular do poder constituinte, **seu exercício nem sempre é democrático**. Muitas vezes, a Constituição é criada por ditadores ou grupos que conquistam o poder autocraticamente.

Assim, diz-se que a forma do exercício do poder constituinte pode ser **democrática ou por convenção** (quando se dá pelo povo) ou **autocrática ou por outorga** (quando se dá pela ação de usurpadores do poder). Note que, em ambas as formas, **a titularidade do poder constituinte é do povo**. O que muda é unicamente a forma de exercício desse poder.

DICA DA CORUJA



*"O poder constituinte, distinto dos poderes constituídos, é do povo, mas se exerce por representantes especiais. Não se faz necessário, segundo Sieyès, que a sociedade o exerça de modo direto, por seus membros individuais, podendo fazê-lo mediante representantes, entregues especificamente à tarefa constituinte, sendo-lhe vedado o exercício de toda a atribuição que caiba aos poderes constituídos"*.<sup>4</sup>

A forma democrática de exercício pode se dar tanto **diretamente** quanto **indiretamente**. Na primeira, o povo participa diretamente do processo de elaboração da Constituição, por meio de plebiscito, referendo ou proposta de criação de determinados dispositivos constitucionais. Na segunda, mais frequente, a participação popular dá-se indiretamente, por meio de assembleia constituinte, composta por representantes eleitos pelo povo.

A Assembleia Constituinte, quando tem o poder de elaborar e promulgar uma constituição, sem consulta ou ratificação popular, é **considerada soberana**. Isso se dá por ela representar a vontade do povo. Por isso mesmo, seu poder independe de consulta ou ratificação popular. Diz-se que a **Assembleia Constituinte é exclusiva** quando é composta por **pessoas que não pertençam a qualquer partido político**. Seus representantes seriam professores, cientistas políticos e

<sup>3</sup> CANOTILHO, José Joaquim Gomes. Direito Constitucional e Teoria da Constituição, 7ª edição. Coimbra: Almedina, 2003.

<sup>4</sup> BONAVIDES, Paulo. *Op. cit.*



estudiosos do Direito, que representariam a nação. A Assembleia Constituinte de 1988 era soberana, mas não exclusiva.

O poder constituinte pode ser de dois tipos: **originário** ou **derivado**.

**Poder Constituinte Originário** (poder constituinte de primeiro grau ou genuíno) é o poder de criar uma nova Constituição. Apresenta 6 (seis) características que o distinguem do derivado: é político, inicial, incondicionado, permanente, ilimitado juridicamente e autônomo.

a) **Político**: o Poder Constituinte Originário é um **poder de fato** (e não um poder de direito). Ele é extrajurídico, anterior ao Direito. É ele que cria o ordenamento jurídico de um Estado. Pode-se afirmar, portanto, que o Poder Constituinte Originário é uma categoria pré-constitucional, que dá fundamento de validade a uma nova ordem constitucional.

(\*) Cabe destacar que os jusnaturalistas defendem que o Poder Constituinte seria, na verdade, um poder de direito. A visão de que ele seria um poder de fato é a forma como os positivistas enxergam o Poder Constituinte Originário. Cabe destacar que a doutrina dominante segue a corrente positivista.

b) **Inicial**: o Poder Constituinte Originário dá **início a uma nova ordem jurídica**, rompendo com a anterior. A manifestação do Poder Constituinte tem o efeito de criar um novo Estado.

c) **Incondicionado**: o Poder Constituinte Originário não se sujeita a qualquer forma ou procedimento predeterminado em sua manifestação.

d) **Permanente**: o Poder Constituinte Originário pode se manifestar a qualquer tempo. Ele **não se esgota** com a elaboração de uma nova Constituição, mas permanece em "*estado de latência*", aguardando um novo chamado para manifestar-se, um novo "*momento constituinte*".

e) **Ilimitado juridicamente**: o Poder Constituinte Originário **não se submete a limites determinados pelo direito anterior**. Pode mudar completamente a estrutura do Estado ou os direitos dos cidadãos, por exemplo, sem ter sua validade contestada com base no ordenamento jurídico anterior. Por esse motivo, o STF entende que **não há possibilidade de se invocar direito adquirido** contra normas constitucionais originárias.<sup>5</sup>

A doutrina divide-se quanto a essa característica do Poder Constituinte. Os **positivistas** entendem que, de fato, o Poder Constituinte Originário é ilimitado juridicamente; já os **jusnaturalistas** entendem que ele encontra limites no Direito Natural, ou seja, em valores suprapositivos. No Brasil, a doutrina majoritária adota a corrente positivista, reconhecendo que o Poder Constituinte Originário é ilimitado juridicamente.

Embora os positivistas defendam que o Poder Constituinte Originário é ilimitado, é importante que todos reconheçamos, como o Prof. Canotilho, que ele deverá obedecer a "*padrões e modelos de conduta espirituais, culturais, éticos e sociais radicados na consciência jurídica geral da comunidade*"<sup>6</sup>.

<sup>5</sup> RE 94.414/SP. Rel. Min. Moreira Alves. Julgamento em 13.02.1985.

<sup>6</sup> CANOTILHO, José Joaquim Gomes. Direito Constitucional e Teoria da Constituição, 7ª edição. Coimbra: Almedina, 2003.



Para Paulo Gustavo Gonet Branco<sup>7</sup>, “se o poder constituinte é a expressão da vontade política da nação, não pode ser entendido sem a referência aos valores éticos, religiosos, culturais que informam essa mesma nação e que motivam as suas ações. Por isso, um grupo que se arrogue a condição de representante do poder constituinte originário, se se dispuser a redigir uma Constituição que hostilize esses valores dominantes, não haverá de obter o acolhimento de suas regras pela população, não terá êxito no seu empreendimento revolucionário e não será reconhecido como poder constituinte originário”.

INDO MAIS FUNDO!



Apesar de o Poder Constituinte Originário ser ilimitado juridicamente, merece destaque o princípio da vedação ao retrocesso em matéria de direitos fundamentais, também conhecido como efeito *cliquet*. Em homenagem aos princípios da dignidade da pessoa humana, da segurança jurídica, da confiança e do objetivo de construção de uma sociedade mais justa e igualitária, não deve ser admitido retrocesso em relação a direitos fundamentais. Para o jurista português Jorge Miranda, a Constituição tem que evoluir e não retroceder, aspecto do qual surge a ideia da **proibição do retrocesso**.

f) **Autônomo**: tem liberdade para definir o conteúdo da nova Constituição. Destaque-se que muitos autores tratam essa característica como sinônimo de ilimitado.

DESPENCA NA PROVA!



As bancas examinadoras adoram confundir os candidatos com relação às características do Poder Constituinte Originário. Vamos entender o que elas fazem? Leia a frase abaixo:

*“O poder constituinte originário é inicial porque não sofre restrição de nenhuma limitação imposta por norma de direito positivo anterior.”*

Ora, sabemos que o Poder Constituinte é mesmo **inicial**. Mas por que ele é considerado inicial? Porque ele **inaugura a ordem jurídica** (e não porque ele não encontra limites em norma de direito positivo anterior!).

<sup>7</sup> MENDES, Gilmar Ferreira; COELHO, Inocêncio Mártires; BRANCO, Paulo Gustavo Gonet. Curso de Direito Constitucional. 4. ed. São Paulo: Saraiva, 2009.



A questão **estaria correta** se ela tivesse dito o seguinte:

*“O poder constituinte originário é **ilimitado** porque não sofre restrição de nenhuma limitação imposta por norma de direito positivo anterior.”*

Portanto, fique atento! Não basta saber as características do Poder Constituinte Originário: é fundamental conhecer também a característica associada a cada uma delas.

O Poder Constituinte Originário pode ser classificado, **quanto ao momento de sua manifestação**, em histórico (fundacional) ou pós-fundacional (revolucionário). O Poder Constituinte Originário **histórico** é o responsável pela criação da **primeira Constituição de um Estado**. Por sua vez, o poder **pós-fundacional** é aquele que cria uma **nova Constituição** para o Estado, em substituição à anterior. Ressalte-se que essa nova Constituição poderá ser fruto de uma revolução ou de uma transição constitucional.

O Poder Constituinte Originário é, ainda, classificado, **quanto às dimensões**, em material e formal. Na verdade, esses podem ser considerados dois momentos distintos na manifestação do Poder Constituinte Originário. Primeiro, há o **momento material**, que antecede o momento formal; é o poder material que determina quais serão os valores a serem protegidos pela Constituição. É nesse momento que se toma a decisão de constituir um novo Estado. O **poder formal**, por sua vez, sucede o poder material e fica caracterizado no momento em que se atribui juridicidade àquele que será o texto da Constituição.

Trataremos, agora, da segunda forma de Poder Constituinte: o Derivado.

No magistério de José Afonso da Silva<sup>8</sup>, a Constituição brasileira conferiu ao **Congresso Nacional** a competência para elaborar emendas a ela. Deu-se, assim, a um órgão **constituído** o poder de emendar a Constituição. Por isso se dá a denominação de poder constituinte instituído ou constituído. Por outro lado, como esse seu poder não lhe pertence por natureza, primariamente, mas ao contrário, deriva de outro (isto é, do poder constituinte originário), é que também se lhe reserva o nome de **poder constituinte derivado** (embora pareça mais acertado falar em competência constituinte derivada ou constituinte de segundo grau).

Trata-se de um problema de técnica constitucional, já que seria muito complicado ter que convocar o constituinte originário todas as vezes em que fosse necessário emendar a Constituição. Por isso, o próprio poder constituinte originário, ao estabelecer a Constituição Federal, instituiu um **poder constituinte reformador**, ou **poder de reforma constitucional**, ou **poder de emenda constitucional**.

Ainda segundo José Afonso da Silva, no fundo o agente, ou sujeito da reforma, é o **poder constituinte originário**, que, por esse método, **atua em segundo grau, de modo indireto, pela outorga de competência a um órgão constituído** para, em seu lugar, proceder às modificações na Constituição, que a realidade exige.

Então, o **Poder Constituinte Derivado** (poder constituinte de segundo grau) é o poder de modificar a Constituição Federal, bem como o poder de elaborar as Constituições Estaduais. É fruto do poder constituinte originário, estando previsto na própria Constituição. Tem como características ser jurídico, derivado, limitado (ou subordinado) e condicionado.

<sup>8</sup> SILVA, José Afonso da. Curso de Direito Constitucional Positivo. 40. ed. Malheiros: São Paulo, 2017.



- a) **Jurídico**: é regulado pela Constituição, estando, portanto, previsto no ordenamento jurídico vigente.
- b) **Derivado**: é fruto do poder constituinte originário
- c) **Limitado** ou **subordinado**: é limitado pela Constituição, não podendo desrespeitá-la, sob pena de inconstitucionalidade.
- d) **Condicionado**: a forma de seu exercício é determinada pela Constituição. Assim, a aprovação de Emendas Constitucionais, por exemplo, deve obedecer ao procedimento estabelecido no artigo 60 da Constituição Federal (CF/88).

O Poder Constituinte Derivado subdivide-se em três: i) **Poder Constituinte Reformador**; ii) **Poder Constituinte Decorrente**; e iii) **Poder Constituinte Revisor**.

O primeiro consiste no poder de modificar a Constituição. Já o segundo é aquele que a CF/88 confere aos Estados de se auto-organizarem, por meio da elaboração de suas próprias Constituições.

O Poder Constituinte Revisor existe em nosso ordenamento jurídico em razão do art. 3º do ADCT, cujo teor é o seguinte: *Art. 3º. A revisão constitucional será realizada após cinco anos, contados da promulgação da Constituição, pelo voto da maioria absoluta dos membros do Congresso Nacional, em sessão unicameral.* Repare que o procedimento de alteração no texto constitucional feito por meio das Emendas Constitucionais de Revisão é **mais simplificado**, pois exige **votação favorável da maioria absoluta dos membros do Congresso Nacional**, em sessão unicameral. Lembre-se de que as Emendas Constitucionais editadas por meio do Poder Constituinte Reformador exigem dois turnos de votação em cada Casa do Congresso Nacional, com três quintos de votos favoráveis.

Como se pode concluir a partir do art. 3º do ADCT, o dispositivo encontra-se atualmente com **eficácia exaurida** e **aplicabilidade esgotada**, pois já se passaram 5 anos da promulgação da Constituição de 1988. No ano de 1993, única oportunidade de manifestação do Poder Constituinte Revisor, foram promulgadas 6 Emendas Constitucionais de Revisão.

De todo modo, todas as três espécies de Poder Constituinte Derivado devem respeitar as limitações e condições impostas pela Constituição Federal.

Em nosso mundo globalizado, fala-se hoje em um **poder constituinte supranacional**. Atualmente, tal modalidade de poder constituinte existe na União Europeia, onde vários Estados abriam mão de parte de sua soberania em prol de um poder central. É a manifestação máxima daquilo que se chama direito comunitário, reconhecido como hierarquicamente superior aos direitos internos de cada Estado.

**HORA DE PRATICAR!**



(PC-AL – 2023) O chamado poder constituinte derivado está, juridicamente, no mesmo nível do poder constituinte originário, pois ambos têm a capacidade de gerar e alterar a Constituição.

Comentários:

Somente o poder constituinte originário tem a possibilidade de gerar uma nova Constituição. Ademais, o poder constituinte derivado é criado e instituído pelo poder constituinte originário, não estando em níveis equivalentes, portanto. Questão errada.

(AGU – 2023) O poder constituinte originário é autônomo, limitado e incondicionado.

Comentários:

De acordo com a doutrina majoritária, há apenas um equívoco na questão: o Poder Constituinte Originário é autônomo, *ilimitado* e incondicionado. É ilimitado porque pode desconsiderar por completo o ordenamento jurídico anterior, tendo autonomia para estruturar a nova ordem jurídica. Questão errada.

(AL-MG – 2023) O poder constituinte derivado reformador é criado pelo poder constituinte originário e dele se distingue por ser pautado por regras e procedimentos rígidos, que visam preservar a intangibilidade de alguns temas previamente definidos.

Comentários:

É exatamente isso, uma vez que o poder reformador é fruto do poder constituinte originário, sendo por este limitado e a ele condicionado. Questão correta.

(PGE-RJ – 2022) O poder constituinte reformador subdivide-se em poder constituinte derivado e poder constituinte decorrente.

Comentários:

O Poder Constituinte *Derivado* divide-se em dois: a) Poder Constituinte Derivado Decorrente; e b) Poder Constituinte Derivado Reformador. Questão errada.

(TJ-BA – 2019) O poder constituinte originário é uma categoria pré-constitucional que fundamenta a validade da nova ordem constitucional.

Comentários:

O Poder Constituinte Originário é um poder fático, extrajurídico. É ele que cria uma nova Constituição, fundando um novo Estado. Por isso, podemos dizer que o Poder Constituinte Originário é uma categoria pré-constitucional, que fundamenta a validade da nova ordem constitucional. Questão correta.

(TJ-BA – 2019) Os direitos adquiridos são oponíveis ao poder constituinte originário para evitar óbice ao retrocesso social.

Comentários:

Não há direitos adquiridos diante de uma nova Constituição. Logo, os direitos adquiridos não são oponíveis ao Poder Constituinte Originário. Em outras palavras, os direitos adquiridos não prevalecem diante da manifestação do Poder Constituinte Originário. Questão errada.

(MPF – 2015) O caráter ilimitado e incondicionado do poder constituinte originário precisa ser visto com temperamentos, pois esse poder não pode ser entendido sem referenda aos valores éticos e culturais de uma comunidade política e tampouco resultar em decisões caprichosas e totalitárias.



**Comentários:**

Essa é uma questão doutrinária muito interessante, que consiste em saber se o Poder Constituinte Originário encontra algum tipo de limitação. Adota-se aqui a posição de Canotilho, para quem o Poder Constituinte Originário deve observar "*padrões e modelos de conduta espirituais, culturais, éticos e sociais radicados na consciência jurídica geral da comunidade*". Questão correta.

(PC / DF – 2015) O poder constituinte originário pode ser material ou formal. O poder constituinte originário material é responsável por eleger os valores ou ideais fundamentais que serão positivados em normas jurídicas pelo poder constituinte formal.

**Comentários:**

O Poder Constituinte Originário tem duas dimensões: material e formal. O PCO material determina quais valores serão protegidos pela Constituição; o PCO formal é o que atribui juridicidade ao texto constitucional. O PCO material precede o PCO formal. Questão correta.

(TRE-GO – 2015) As constituições estaduais promulgadas pelos estados-membros da Federação são expressões do poder constituinte derivado decorrente, cujo exercício foi atribuído pelo poder constituinte originário às assembleias legislativas.

**Comentários:**

Exatamente isso! O Poder Constituinte Derivado Decorrente é o responsável pela elaboração das Constituições Estaduais. Questão correta.





## QUESTÕES COMENTADAS

### Conceito de Constituição

1. (FCC / TCM-GO – 2015) É necessário falar da Constituição como uma unidade e conservar, entretanto, um sentido absoluto de Constituição. Ao mesmo tempo, é preciso não desconhecer a relatividade das distintas leis constitucionais. A distinção entre Constituição e lei constitucional só é possível, sem dúvida, por que a essência da Constituição não está contida numa lei ou numa norma. No fundo de toda a normatividade reside uma decisão política do titular do poder constituinte, ou seja, do povo na democracia e do monarca na monarquia autêntica.

O trecho acima transcrito expressa o conceito de Constituição de:

- a) Karl Loewenstein, na obra Teoria da Constituição.
- b) Carl Schmitt, na obra Teoria da Constituição.
- c) Konrad Hesse, na obra A força normativa da Constituição.
- d) Peter Häberle, na obra Hermenêutica constitucional.
- e) Ferdinand Lassalle, na obra A essência da Constituição.

#### Comentários:

Carl Schmitt é que fez a distinção entre Constituição e leis constitucionais. Na visão de Schmitt, a Constituição é a decisão política fundamental. É o sentido político de Constituição. O gabarito é a letra B.

2. (FCC / DPE-SP – 2006) O termo "Constituição" comporta uma série de significados e sentidos. Assinale a alternativa que associa corretamente frase, autor e sentido.

- a) Todos os países possuem, possuíram sempre, em todos os momentos da sua história uma constituição real e efetiva. Carl Schmitt. Sentido político.
- b) Constituição significa, essencialmente, decisão política fundamental, ou seja, concreta decisão de conjunto sobre o modo e a forma de existência política. Ferdinand Lassalle. Sentido político.
- c) Constituição é a norma fundamental hipotética e lei nacional no seu mais alto grau na forma de documento solene e que somente pode ser alterada observando-se certas prescrições especiais. Jean Jacques Rousseau. Sentido lógico-jurídico.
- d) A verdadeira Constituição de um país somente tem por base os fatores reais do poder que naquele país vigem e as constituições escritas não têm valor nem são duráveis a não ser que expressem fielmente os fatores do poder que imperam na realidade. Ferdinand Lassalle. Sentido sociológico.
- e) Todas as constituições pretendem, implícita ou explicitamente, conformar globalmente o político. Há uma intenção atuante e conformadora do direito constitucional que vincula o legislador. Jorge Miranda. Sentido dirigente.

#### Comentários:



Letra A: errada. É Lassale, e não Schmitt, quem entende que no Estado coexistem duas Constituições: uma real, efetiva, e outra que consiste apenas numa “folha de papel”. Trata-se do sentido sociológico de Constituição.

Letra B: errada. Essa é a visão de Schmitt (e não de Lassale!), que preconiza o sentido político de Constituição.

Letra C: errada. Trata-se do sentido jurídico de Constituição, preconizado por Kelsen.

Letra E: errada. Trata-se de uma análise política do sentido de Constituição.

O gabarito é a letra D.



## QUESTÕES COMENTADAS

### Constituição: Estrutura e Elementos

1. (ESTRATÉGIA/INÉDITA 2022) Santos é um experiente advogado constitucionalista e, em reunião realizada no XX fórum de Direito Constitucional brasileiro apresentou um projeto de modelo constitucional com as seguintes características: (1) parte da Constituição não poderia sofrer qualquer tipo de alteração, devendo permanecer imutável; (2) parte poderia ser alterada a partir de um processo legislativo qualificado e mais complexo que aquele inerente às normas infraconstitucionais; e por fim (3) parte poderia ser alterada com observância do mesmo processo legislativo da legislação infraconstitucional. De acordo com o caso prático, e na esteira da classificação doutrinária majoritária acerca das Constituições, é correto afirmar que estamos diante de uma classificação de Constituição do tipo:

- a) rígida;
- b) flexível;
- c) semirrígida;
- d) plástica;
- e) muito rígida.

#### Comentários:

**Letra A: errada.** Será uma constituição rígida aquela em que a modificação do seu texto ocorrer por um procedimento mais dificultoso do que as demais leis comuns.

**Letra B: errada.** Cuidado. A constituição flexível é a que pode ter o seu texto modificado pelo procedimento legislativo ordinário. Temos aqui uma pegadinha das boas (rs).

**Letra C: correta.** É o nosso gabarito. Olha só. A Constituição semirrígida (ou semiflexível) é aquela em que parte de seu texto pode ser modificado por um processo legislativo mais difícil, enquanto outra parte pode ser modificada por um processo semelhante ao das leis comuns. (legislação infraconstitucional).

**Letra D:** Opa! Pegadinha. Não podemos dizer que há consenso doutrinário em relação a definição de constituição plástica. Há doutrinadores que defendem ser uma Constituição sinônimo de flexível. Entretanto, há quem defenda ser ela suscetível de adaptação a uma nova realidade social, por meio de integração normativa futura, que deve ser realizada pelo legislador ordinário.

**Letra E:** Não há essa classificação.



Gabarito Letra C.

2. (ESTRATÉGIA/INÉDITA 2022) Joana, jovem estagiária, em bate-papo com o advogado Ricardo, afirmou ler num blog que a Constituição brasileira de 1988 era classificada como rígida. No entanto, ela não havia compreendido muito bem o teor daquela afirmação. Visando explicar a aluna, o renomado advogado Constitucionalista afirma que deve ser classificada como rígida a Constituição que:

- a) precise ser observada por todos os que vivam no território do respectivo País;
- b) seja escrita, distinguindo-se, portanto, das Constituições que se formam a partir do costume;
- c) vincule todas as estruturas estatais de poder aos seus comandos;
- d) só possa ser reformada mediante um processo legislativo qualificado, mais complexo que o comum;
- e) só possa ser reformada mediante um processo legislativo simples

#### Comentários:

A **alternativa D** está correta e é o gabarito da questão.

Esta questão foi bem tranquila pessoal! Uma das características da Constituição Federal de 1988 é que ela é classificada como rígida. E essa característica nos diz que para sua modificação será necessário o respeito a um procedimento mais dificultoso do que as demais normas infraconstitucionais.

A Constituição Super-rígida é aquela que possui um núcleo intangível, ou seja, imutável (que não pode ser alterado) e as demais normas constitucionais só podem ser modificadas por um procedimento legislativo especial (diferente do previsto para a normas infraconstitucionais).

Inclusive, Alexandre de Moraes defende que, por causa das chamadas cláusulas pétreas, a CRFB/88 seria assim classificada. Entretanto, esse não é o posicionamento do STF. A Corte entende que as cláusulas pétreas não são imutáveis. Elas apenas não podem ser abolidas.

Já a Constituição Rígida é aquela que pode ser modificada, mas por procedimento mais difícil do que o aplicado às demais leis. Ex: CF/1891, 1934, 1946, 1967 e 1988. A rígida será sempre escrita. No entanto, muito cuidado, pois não é toda Constituição escrita considerada rígida.

Temos ainda a Constituição Semirrígida. Ela é também chamada de semiflexível, visto possuir normas em que o processo de alteração é mais difícil que o procedimento ordinário e outras não. Ex: Carta Imperial do Brasil (1824)

Por fim, temos a Constituição Flexível, que é aquela que a alteração ocorre através procedimento legislativo ordinário.



3. **(ESTRATÉGIA/INÉDITA 2022)** Felipe, líder de movimento armado vitorioso de um golpe de Estado, solicitou que uma comissão de apoiadores, sob a sua orientação, elaborasse um projeto de Constituição. O projeto foi submetido a um plebiscito popular, aprovado e publicado com força normativa. O texto constitucional determinava que parte de suas normas exigiria a observância de um processo legislativo mais rigorosa para a sua alteração: um quórum qualificado para a iniciativa e a aprovação. Já a outra parte da Constituição poderia ser alterada nos moldes do processo legislativo da lei ordinária. De acordo com o caso narrado acima, assinale a alternativa que se refere à classificação dessa Constituição:

- a) outorgada e rígida;
- b) cesarista e semirrígida.
- c) bonapartista e flexível.
- d) popular e dogmática.
- e) rígida e popular

#### **Comentários:**

A **alternativa B** está correta e é o gabarito da questão.

A questão exigiu conhecimento sobre a classificação das Constituições quanto à origem e quanto à estabilidade. Com base no enunciado, estamos diante de uma Constituição Cesarista, já que o seu texto foi elaborado sem a participação do povo, embora tenha passado pela aprovação popular para que, ao final, fosse publicado com força normativa.

Por outro lado, quanto ao grau de estabilidade, a referida Constituição é semirrígida, já possui uma parte do seu texto com normas rígidas e uma outra parte com normas flexíveis (processo simples de alteração como por exemplo as leis ordinárias).

4. **(ESTRATÉGIA/INÉDITA 2022)** Um grupo de estudantes de filosofia idealizou a concepção de uma Constituição que seria o somatório de duas características: uma efetiva, real e correspondente à soma dos fatores reais de poder; e outra, escrita, que consistiria apenas numa “folha de papel”. É possível concluir que o modelo representado se aproxima daquele desenvolvido por:

- a) Carl Schmitt, conforme a visão decisionista, cuja Constituição é resultante de uma decisão política fundamental, a qual daria origem às normas materialmente constitucionais.
- b) Ferdinand Lassale, que acreditava ser a Constituição produto das forças normativas de poder, pouco importando o caráter formal de suas disposições, refletindo a concepção sociológica.
- c) Hans Kelsen, que previa a necessidade de um escalonamento hierárquico das normas, situando no topo da pirâmide aquelas relacionadas às decisões políticas fundamentais do Estado, de acordo com o sentido jurídico de constituição.



d) Kelsen, em sua visão lógico-jurídica de constituição, segundo a qual a norma hipotética fundamental, ao refletir os valores-base do verdadeiro titular do poder constituinte, serve como fundamento de validade para o restante do ordenamento.

e) Kelsen, conforme a visão decisionista, cuja Constituição é resultante de uma decisão política fundamental, a qual daria origem às normas materialmente constitucionais.

### Comentários:

O modelo de Constituição apresentado no enunciado se aproxima daquele descrito por Ferdinand Lassalle. Vamos lembrar?

Sentido sociológico: a referência história é a do século XIX. Para **Ferdinand Lassalle**, a Constituição seria o somatório de duas características: uma efetiva, real e correspondente à soma dos fatores reais de poder (efetivo poder social); e outra, escrita, que consistiria apenas numa **“folha de papel”**.

Sentido político: defendido por Carl Schmitt, para quem a Constituição é uma decisão política fundamental. É o produto da vontade do titular do Poder Constituinte. (Teoria “voluntarista ou decisionista”). Haveria uma distinção entre Constituição e leis constitucionais.

A Constituição refere-se à decisão política fundamental; são questões de grande relevância, como a estrutura do estado, a forma de Governo, a vida democrática, os direitos fundamentais, etc.

Por outro lado, as leis constitucionais seriam normas que fazem parte formalmente do texto, mas que não possuem um conteúdo político fundamental.

Sentido jurídico: Hans Kelsen como defensor, a Constituição é norma jurídica pura e fundamental, despida de qualquer viés de cunho sociológico, político ou filosófico. Dentro dessa concepção, a ordem jurídica seria concebida como um sistema de escalonamento hierárquico, em que as normas jurídicas inferiores retirariam seu fundamento de validade das normas jurídicas superiores. Teríamos, nesse sentido, dois planos de análise:

- Plano lógico-jurídico: a Constituição é a norma hipotética fundamental que serve como fundamento lógico transcendental da validade da Constituição em sentido jurídico-positivo. Não possui um enunciado explícito. Trata-se apenas de uma ordem diretiva, de obediência à Constituição jurídico-positiva.

- Plano jurídico-positivo: a Constituição é a norma positiva suprema, que serve para regular a criação de todas as outras. É a norma posta, positivada; um documento solene que para sua modificação precisa de um procedimento especial.

### Gabarito Letra B.

#### 5. FCC - DP SC/DPE SC/2021

**A Constituição é definida como decisão política do titular do poder constituinte por**

a) Ferdinand Lassalle.



- b) Carl Schmitt.
- c) Hans Kelsen.
- d) Rudolf von Ihering.
- e) Karl Loewenstein.

**Gabarito:** B

#### **Comentário.**

Sentido político: defendido por **Carl Schmitt**, para quem a Constituição é uma **decisão política** fundamental. É o produto da vontade do titular do Poder Constituinte. (Teoria “voluntarista ou decisionista”). Haveria uma distinção entre Constituição e leis constitucionais.

**6. (FCC / TCE-PI – 2014) O Preâmbulo não se situa no âmbito do Direito, mas no domínio da política, refletindo posição ideológica do constituinte e não apresentando, portanto, força normativa, nem criando direitos ou obrigações.**

#### **Comentários:**

É isso mesmo. O preâmbulo não é norma jurídica; ele está, na verdade, no domínio da política. Portanto, não tem força normativa e não cria direitos e obrigações. Serve, apenas, como elemento de interpretação do texto constitucional. Questão correta.

**7. (FCC / TCE-PI – 2014) O ADCT, ou Ato das Disposições Constitucionais Transitórias, não tem natureza de norma constitucional, tratando-se de mera regra de transição, interpretativa e paradigmática.**

#### **Comentários:**

O ADCT, ao contrário do que afirma o enunciado, tem natureza jurídica e, portanto, elenca normas constitucionais, as quais, inclusive, podem servir como parâmetro para o controle de constitucionalidade de leis e atos normativos. Questão errada.



## QUESTÕES COMENTADAS

### Classificação das Constituições

1. (FCC / MPE-PB – 2018) A Constituição do Império do Brasil, de 1824, é considerada “semirrígida” porque

- a) admitia ser alterada em parte por lei comum e em parte por emenda constitucional.
- b) era composta menos por normas escritas e mais por normas costumeiras.
- c) reservava a modificação da matéria constitucional a leis complementares.
- d) submetia a plebiscito as modificações constitucionais, não a um processo parlamentar de emenda constitucional.
- e) não previa cláusulas pétreas.

#### Comentários:

As constituições semirrígidas ou semiflexíveis exigem um procedimento mais dificultoso que o ordinário apenas para alteração de algumas de suas normas. A Carta Imperial do Brasil (1824) é considerada semirrígida porque exigia procedimento especial para modificação de artigos que tratassem de direitos políticos e individuais, bem como dos limites e atribuições respectivas dos Poderes. As normas referentes a todas as demais matérias poderiam ser alteradas por procedimento usado para modificar as leis ordinárias. O gabarito é a letra A.

2. (FCC / DPE-PR – 2017) Quanto às classificações das constituições, é correto afirmar que

- a) as constituições-garantia se caracterizam por conterem em seu corpo um conjunto de normas que visam garantir aos cidadãos direitos econômicos, sociais e culturais, estabelecendo metas de ações para o Estado.
- b) a Constituição Brasileira de 1988 é democrática, rígida (ou super rígida), prolixa e ortodoxa.
- c) as constituições cesaristas, normalmente autoritárias, partem de teorias preconcebidas, de planos e sistemas prévios e de ideologias bem declaradas.
- d) as constituições escritas são caracterizadas por um conjunto de normas de direito positivo.
- e) as constituições históricas são concebidas a partir de evento determinado no tempo, esvaziando a influência dos demais períodos e costumes de determinado povo.

#### Comentários:

Letra A: errada. As Constituições-garantia buscam garantir as liberdades negativas (direitos de 1ª geração), protegendo os indivíduos contra o Estado. As Constituições-dirigentes é que buscam proteger os direitos sociais, econômicos e culturais.





Letra B: errada. A CF/88 é democrática, rígida (ou super rígida), prolixa e eclética. Eclética é a Constituição na qual ficam evidenciadas diferentes ideologias. É o oposto das Constituições ortodoxas, nas quais apenas uma ideologia se materializa.

Letra C: errada. As Constituições cesaristas são aquelas que, após serem impostas (outorgadas), precisam ser aprovadas em um referendo popular. Não há relação entre “Constituições cesaristas” e a existência de uma ideologia bem declarada.

Letra D: correta. As Constituições escritas são elaboradas por órgão constituinte especialmente encarregado dessa tarefa e que as sistematiza em documentos solenes. Esses “documentos solenes” são um conjunto de normas de direito positivo.

Letra E: errada. As Constituições históricas são aquelas que são produto do lento evoluir das tradições e dos costumes.

O gabarito é a letra D.

### 3. (FCC / SEFAZ-MA – 2016) Constituição flexível

- a) exclui a forma escrita.
- b) prescinde de alguma forma de controle de constitucionalidade.
- c) não se sujeita a usos e costumes institucionais.
- d) requer elaboração e modificação por uma Assembleia Nacional Constituinte.
- e) exclui a possibilidade de exibir estabilidade no tempo assemelhada a de uma constituição tecnicamente rígida.

#### Comentários:

Letra A: errada. A Constituição flexível é aquela que pode ser modificada por procedimento legislativo simplificado, idêntico ao de elaboração das leis. Podem ser escritas.

Letra B: correta. Em um sistema de Constituição flexível, não há que se falar em supremacia da Constituição. Qualquer lei poderá, afinal, modificar a Constituição. Desse modo, a Constituição flexível não servirá como parâmetro para o controle de constitucionalidade. Um dos pressupostos para o controle de constitucionalidade é a existência de uma Constituição rígida.

Destaque-se que há autores (posição minoritária) que entendem que, excepcionalmente, é possível que exista controle de constitucionalidade em Estados que adotam uma Constituição flexível, desde que haja vício formal na elaboração da norma.

Letra C: errada. Qualquer Constituição está sujeita a usos e costumes institucionais.

Letra D: errada. As Constituições flexíveis não precisam ser modificadas por uma Assembleia Nacional Constituinte. Cabe destacar que, nem mesmo a Constituição Federal de 1988, classificada como rígida, depende de manifestação da Assembleia Nacional Constituinte para sua alteração.



Letra E: errada. O grau de rigidez de uma Constituição não está associado, necessariamente, à sua estabilidade no tempo. Por exemplo, a CF/88 é rígida, mas sofreu inúmeras modificações ao longo dos anos. Assim, é possível que uma Constituição, apesar de flexível, mantenha certa estabilidade de seu texto ao longo dos anos.

O gabarito é a letra B.

**4. (FCC / TRT 4a Região – 2015) Em relação à sua mutabilidade ou alterabilidade, as Constituições podem ser classificadas em:**

- a) flexíveis, rígidas, semirrígidas ou semiflexíveis, e superrígidas.
- b) delegadas, outorgadas ou consensuais.
- c) analíticas ou sintéticas.
- d) escritas, costumeiras ou mistas.
- e) originárias ou derivadas.

**Comentários:**

Quanto à estabilidade (alterabilidade), as constituições podem ser classificadas em flexíveis, rígidas, semirrígidas (ou semiflexíveis) e superrígidas. O gabarito é a letra A.

**5. (FCC / DPE-MA – 2015) As Constituições que se apresentam em textos esparsos, fragmentadas em vários instrumentos normativos, são:**

- a) as Constituições balanço.
- b) incompatíveis com o modelo de bloco de constitucionalidade.
- c) as Constituições heterônomas.
- d) as Constituições semirrígidas.
- e) as Constituições legais ou inorgânicas.

**Comentários:**

As constituições escritas podem ser codificadas (quando suas normas estão condensadas em um texto único) ou legais (quando suas normas se encontram em diversos documentos solenes). O gabarito é a letra E.

**6. (FCC / TRT 9a Região – 2015) O Texto Constitucional decorrente dos trabalhos realizados por órgão constituinte democraticamente eleito, que sistematiza as ideias e os princípios fundamentais da teoria política e do direito prevalente em determinado momento histórico é denominado, quanto ao modo de sua elaboração, de:**

- a) flexível.
- b) rígido.
- c) semirrígido.



- d) dogmático.
- e) outorgado.

#### Comentários:

A Constituição dogmática é elaborada por um órgão constituído para esta finalidade em um determinado momento, segundo os dogmas e valores então em voga. O gabarito é a letra D.

**7. (FCC / TRE-SE – 2015) Provavelmente, a decisão política que conduziu à promulgação da constituição, ou desse tipo de constituição, foi prematura. A esperança, contudo, persiste, dada a boa vontade dos detentores e destinatários do poder, de que tarde ou cedo a realidade do processo do poder corresponderá ao modelo estabelecido na constituição.**

**O trecho acima, retirado da obra de um importante constitucionalista do século XX, corresponde à descrição de uma constituição:**

- a) normativa.
- b) balanço.
- c) semântica.
- d) nominal.
- e) analítica.

#### Comentários:

Quanto à correspondência com a realidade, a Constituição pode ser normativa, nominativa (nominal) ou semântica. As Constituições normativas regulam efetivamente o processo político do Estado, por corresponderem à realidade política e social. As Constituições nominativas buscam regular o processo político do Estado, mas não conseguem realizar este objetivo, por não atenderem à realidade social. Por último, as Constituições semânticas não têm por objetivo regular a política estatal, visando apenas formalizar a situação existente do poder político, em benefício dos seus detentores.

No enunciado, está a descrição da Constituição nominativa (nominal), que é aquela que ainda não corresponde com a realidade social, mas que tem esse objetivo. O gabarito é a letra D.

#### **8. (FCC / TCE-CE – 2015) As constituições dirigentes**

- a) têm, entre seus objetivos, a transformação social a partir do direito, tendo em vista que vinculam o estado com programas que devem ser seguidos e objetivos que devem ser alcançados.
- b) são espécies criadas a partir do constitucionalismo liberal, típico do século XIX, com o objetivo de reduzir o estado a um ente restrito e controlado pelo direito.
- c) apresentam, entre as suas características, a necessidade de que os estados que as adotam procedam a uma estatização dos meios de produção e da propriedade privada por consequência.
- d) são resultado dos pactos neoliberais da década de 1990, quando estados centrais adotaram novas vias para reduzir o impacto da intervenção estatal em algumas áreas da economia.



e) adotam, como pressuposto, textos constitucionais enxutos, que se limitam a fixar princípios, deixando o restante da sua regulamentação ao legislador ordinário, de modo a não vincular exageradamente futuras gerações.

#### Comentários:

Letra A: correta. A Constituição dirigente é aquela que traça diretrizes que devem nortear a ação estatal, prevendo, para isso, as chamadas normas programáticas. Elas buscam assegurar os direitos sociais, exigindo uma atuação positiva do Estado em prol dos indivíduos. Por isso é que se pode dizer que elas buscam a transformação social a partir do Direito.

Letra B: errada. As Constituições dirigentes não são produto do constitucionalismo liberal, mas sim do constitucionalismo social.

Letra C: errada. As Constituições dirigentes não pressupõem a estatização dos meios de produção e da propriedade privada. Estas características seriam próprias de um regime comunista.

Letra D: errada. As Constituições dirigentes têm um forte viés intervencionista.

Letra E: errada. As Constituições dirigentes não se limitam a fixar princípios. Elas vão muito além disso, definindo diretrizes para a ação estatal, por meio de normas programáticas.

O gabarito é a letra A.

#### 9. (FCC / TCE-CE – 2015) A Constituição do Império do Brasil, de 1824, é considerada semirrígida porque:

- a) apenas as matérias propriamente constitucionais – e assim apontadas pelo texto constitucional – exigiam modificação com as formalidades inerentes à rigidez constitucional, ficando as demais matérias ao alcance da lei comum.
- b) podia ser modificada por lei complementar.
- c) previa um especial mecanismo de modificação a meio caminho – em termos de complexidade e dificuldade – entre a lei ordinária e a emenda constitucional.
- d) permitia ao Poder Moderador a promulgação de emendas constitucionais sem o consentimento parlamentar.
- e) exigia referendo popular para cada emenda constitucional promulgada.

#### Comentários:

As Constituições semirrígidas são aquelas que têm dois tipos de normas. As primeiras, podem ser alteradas pelo processo legislativo ordinário, típico das leis comuns. As segundas, somente podem ser alteradas por um procedimento especial, mais dificultoso.

A Constituição de 1824 era semirrígida, uma vez que exigia procedimento especial apenas para modificação de artigos que tratassem de direitos políticos e individuais, bem como dos limites e atribuições respectivas dos Poderes. As normas referentes a todas as demais matérias poderiam ser alteradas por procedimento usado para modificar as leis ordinárias.



Por tudo o que comentamos, o gabarito é a letra A.

**10. (FCC / TRT 6ª Região – 2015) Ao tratar sobre a teoria do poder constituinte, leciona José Afonso da Silva que poder constituinte é o poder que cabe ao povo de dar-se uma constituição. Ainda sobre o assunto, afirma que se trata da vontade política do povo capaz de constituir o Estado por meio de uma constituição (cf. Poder constituinte e poder popular: estudos sobre a Constituição. São Paulo: Malheiros, 2000, pp. 67-68).**

**Tal perspectiva teórica sobre o poder constituinte encontra resistência ou limitação na figura**

- a) das constituições codificadas.
- b) das heteroconstituições.
- c) do bloco de constitucionalidade.
- d) das constituições dirigentes.
- e) do método bonapartista de imposição da Constituição.

#### **Comentários:**

Essa foi uma questão razoavelmente difícil! No enunciado, é trazida à tona a ideia de que o povo tem o poder de dar-se uma Constituição. É o povo, afinal, o titular do Poder Constituinte.

Pergunta-se, então, o seguinte: qual, dentre as assertivas, se contrapõe a essa noção teórica?

A resposta para essa pergunta está na letra B. A heteroconstituição é aquela elaborada fora do Estado no qual elas produzirão seus efeitos. Ou seja, não será o povo do Estado que se dará uma Constituição.

O gabarito é a letra B.

**11. (FCC / TRF 4ª Região - 2004) No que diz respeito à classificação das constituições, considerando-se a origem, observa-se que umas derivam do trabalho de uma Assembleia Nacional Constituinte, composta de representantes do povo, eleitos com a finalidade de sua elaboração, sendo que outras são elaboradas e estabelecidas sem a participação popular, através de imposição do poder na época. Nesses casos, tais constituições são denominadas, respectivamente,**

- a) Analíticas e sintéticas.
- b) Outorgadas e históricas.
- c) Históricas e dogmáticas.
- d) Promulgadas e outorgadas.
- e) Dogmáticas e promulgadas.

#### **Comentários:**

O enunciado trata da classificação das Constituições quanto à origem. No primeiro caso, em que estas derivam de uma assembleia composta por representantes do povo, tem-se as constituições promulgadas,



democráticas. No segundo caso, em que são elaboradas sem a participação popular, tem-se as outorgadas. O gabarito é a letra D.

**12. (FCC / TRE-AM - 2003) Em tema de classificação das constituições, pode-se afirmar que, quanto ao modo de elaboração, elas se classificam em:**

- a) Dogmáticas e históricas.
- b) Rígidas, semirrígidas e flexíveis.
- c) Escritas e não escritas.
- d) Materiais e formais.
- e) Democráticas e outorgadas.

**Comentários:**

Letra B: errada. Trata-se da classificação das constituições quanto à estabilidade.

Letra C: errada. Tem-se, aqui, a classificação das constituições quanto à forma.

Letra D: errada. Essa é a classificação das constituições quanto ao conteúdo.

Letra E: errada. Trata-se da classificação das constituições quanto à origem.

O gabarito é a letra A.

**13. (FCC / ARCE - 2006) Dispunha a Constituição brasileira de 1824, em seu artigo 178: "É só Constitucional o que diz respeito aos limites e atribuições respectivas dos Poderes Políticos e aos Direitos Políticos e individuais dos Cidadãos. Tudo o que não é Constitucional pode ser alterado sem as formalidades referidas [em procedimento descrito nos artigos 174 a 177 da Constituição], pelas Legislaturas ordinárias." [grafia atualizada]. O dispositivo acima transcrito evidencia que a Constituição do Império, quanto à estabilidade de suas normas, era:**

- a) Outorgada, ao passo que a Constituição brasileira de 1988 é democrática.
- b) Semirrígida, ao passo que a Constituição brasileira de 1988 é rígida.
- c) Histórica, ao passo que a Constituição brasileira de 1988 é dogmática.
- d) Sintética, ao passo que a Constituição brasileira de 1988 é analítica.
- e) Flexível, ao passo que a Constituição brasileira de 1988 é super-rígida.

**Comentários:**

Considerando que o procedimento de alteração de parte das normas da Constituição de 1824 era semelhante ao das leis ordinárias, enquanto a outra parte era submetida a processo mais dificultoso, em caso de alteração, tem-se que ela era semirrígida. Já a CF/88, é rígida, pois só pode ser modificada por procedimento mais dificultoso do que aqueles pelos quais se modificam as demais leis. Portanto, a letra B é o gabarito da questão.



**14. (FCC / OAB-SP - 2005) A Constituição da República Federativa do Brasil de 1988 pode ser considerada:**

- a) Rígida, por ser seu processo de alteração mais dificultoso que o de elaboração das demais espécies normativas, e formal, por constar de documento escrito solenemente aprovado pelo Poder Constituinte.
- b) Rígida, por ser imutável, e outorgada, por ter sido elaborada com a participação popular.
- c) Flexível, por ser passível de alteração, e formal, por prever forma específica para a sua modificação.
- d) Flexível, por ser passível de alteração, e outorgada, por ter sido elaborada sem a participação popular.

**Comentários:**

A CF/88 é, como vimos, rígida e formal. O gabarito é a letra A.

**15. (FCC / MPU - 2007) Conforme a doutrina dominante, a Constituição da República Federativa do Brasil de 1988 é classificada como:**

- a) Formal, escrita, outorgada e rígida.
- b) Formal, escrita, promulgada e rígida.
- c) Material, escrita, promulgada e imutável.
- d) Formal, escrita, promulgada e flexível.
- e) Material, escrita, outorgada e semirrígida.

**Comentários:**

A CF/88 é dogmática, analítica, promulgada, rígida, formal e escrita. Portanto, a letra B é o gabarito.

**16. (FCC / TRT 23ª Região - 2004) Tendo em vista a classificação das constituições considere:**

**A Constituição formada por um plebiscito popular sobre um projeto elaborado por uma Junta Governativa ou por um Ditador.**

**A Constituição como sendo o peculiar modo de existir do Estado, reduzido, sob forma escrita, a um documento solenemente estabelecido pelo poder constituinte e somente modificável por processos especiais e normas de conduta especiais nela própria estabelecidos.**

**Essas afirmações, dizem respeito, respectivamente, às constituições:**

- a) Cesarista e formal.
- b) Outorgada e material.
- c) Rígida e flexível.
- d) Rígida e semirrígida.
- e) Não escrita e escrita

**Comentários:**



Trata-se, respectivamente, dos conceitos de constituição cesarista e formal. A letra A é o gabarito da questão.

**17. (FCC / Auditor Tributário – Jaboatão dos Guararapes - 2006) Considerados os critérios de classificação das Constituições segundo sua estabilidade e extensão, a Constituição brasileira vigente é:**

- a) Semirrígida e histórica.
- b) Rígida e analítica.
- c) Flexível e sintética.
- d) Dogmática e outorgada.
- e) Imutável e promulgada.

**Comentários:**

A CF/88 é dogmática, analítica, promulgada, rígida, formal e escrita. O gabarito da questão, portanto, é a letra B.

**18. (FCC / TRE-MG - 2005) Tendo em vista a classificação das constituições, pode-se dizer que a Constituição da República Federativa do Brasil vigente é considerada escrita e legal, assim como:**

- a) Superrígida, popular, histórica, sintética e semântica.
- b) Rígida, promulgada, dogmática, analítica e formal.
- c) Semirrígida, democrática, dogmática, sintética e pactuada.
- d) Flexível, outorgada, dogmática, analítica e nominalista.
- e) Flexível, promulgada, histórica, analítica e formal.

**Comentários:**

A CF/88 é dogmática, analítica, promulgada, rígida, formal e escrita. A letra B é o gabarito da questão.

**19. (FCC / TRT 7ª Região - 2009) A Constituição que prevê somente os princípios e as normas gerais de regência do Estado, organizando-o e limitando seu poder, por meio da estipulação de direitos e garantias fundamentais é classificada como:**

- a) Pactuada.
- b) Analítica.
- c) Dirigente.
- d) Dualista.
- e) Sintética.

**Comentários:**

Uma Constituição que prevê somente os princípios e as normas gerais de regência do Estado é classificada como sintética. A letra E é o gabarito da questão.





**20. (FCC / TRT 16ª Região - 2009) A doutrina constitucional tem classificado a nossa atual Constituição Federal (1988) como escrita, legal,**

- a) Formal, pragmática, outorgada, semirrígida e sintética.
- b) Material, pragmática, promulgada, flexível e sintética.
- c) Formal, dogmática, promulgada, rígida e analítica.
- d) Substancial, pragmática, promulgada, semirrígida e analítica.
- e) Material, dogmática, outorgada, rígida e sintética.

**Comentários:**

A CF/88 é dogmática, analítica, promulgada, rígida e formal. O gabarito da questão, portanto, é a letra C.



## QUESTÕES COMENTADAS

### Aplicabilidade das normas constitucionais

1. (ESTRATÉGIA/INÉDITA 2022) Os estudantes do 5º período do Curso de Direito travaram discussão sobre a força normativa das normas programáticas, concluindo corretamente, ao fim, que essas normas:

- a) somente podem ser utilizadas, no controle de constitucionalidade, quando inexistir norma de eficácia plena.
- b) somente adquirem eficácia após sua integração pela legislação infraconstitucional.
- c) somente podem ser utilizadas, no controle de constitucionalidade, quando inexistir norma de eficácia plena ou contida.
- d) não terão força normativa e não produzem efeito na realidade.
- e) possuem eficácia, mas de modo limitado, devendo direcionar a interpretação dos demais comandos da ordem jurídica, além de revogar as normas infraconstitucionais preexistentes que se mostrem incompatíveis com elas.

#### Comentários:

A **alternativa E** está correta e é o gabarito da questão.

Segundo José Afonso da Silva, normas de conteúdo programático são aquelas que traçam princípios a serem cumpridos pelos órgãos estatais visando à realização dos fins sociais do estado. São aquelas que, apesar de possuírem capacidade de produzir efeitos, por sua natureza necessitam de outra lei que as regulamente, lei ordinária ou complementar.

Essas normas, portanto, **são de eficácia mediata**, e segundo essa corrente de entendimento precisam de posterior complementação, só assim produzindo os efeitos desejados pelo legislador.

Entretanto, constituem um marco constitucional, já que **impedirão que se produzam normas infraconstitucionais que as contrariem** no todo ou em parte, ensejando atos de declaração de inconstitucionalidade quando for o caso de afronte a seus preceitos.

Logo, podemos concluir que possuem eficácia, mas de modo limitado, devendo direcionar a interpretação dos demais comandos da ordem jurídica, além de revogar as normas infraconstitucionais preexistentes que se mostrem incompatíveis com elas.

2. (ESTRATÉGIA/INÉDITA 2022) Nos termos do Art. 5º, XIII, da Constituição da República de 1988, “é livre o exercício de qualquer trabalho, ofício ou profissão, atendidas as qualificações profissionais que a lei estabelecer”. Esse preceito constitucional dá origem a uma norma de eficácia:

- a) plena e aplicabilidade diferida;



- b) limitada e princípio institutivo;
- c) plena e aplicabilidade imediata;
- d) contida e aplicabilidade imediata;
- e) limitada e princípio programático.

#### Comentários:

A **alternativa D** está correta e é o gabarito da questão.

O comando em referência dispõe acerca da liberdade da atividade profissional. A doutrina entende se tratar de uma norma constitucional de eficácia contida, ou seja, como regra é garantido a todos o livre exercício do trabalho, ofício ou profissão, mas a lei pode estabelecer restrições.

Em havendo, a profissão só poderá ser exercida a quem atender as qualificações legais exigidas. Outrossim, o Supremo Tribunal entende que tal exigência vale apenas quando houver potencial lesivo à atividade.

As normas constitucionais **de eficácia contida** são dotadas de **aplicabilidade direta, imediata, mas não integral** (o legislador pode restringir a sua eficácia).

**3. (ESTRATÉGIA/INÉDITA 2022) A Constituição Federal de 1988, dispõe que no seio dos direitos individuais e coletivos que “ninguém será preso senão em flagrante delito ou por ordem escrita e fundamentada de autoridade judiciária competente, salvo nos casos de transgressão militar ou crime propriamente militar, definidos em lei”. Nesse sentido, em razão do critério de aplicabilidade e eficácia das normas constitucionais, é possível afirmar que estamos diante de uma norma:**

- a) programática;
- b) de eficácia plena e aplicabilidade imediata;
- c) de eficácia contida e aplicabilidade imediata;
- d) preceptiva;
- e) de eficácia limitada e aplicabilidade mediata.

#### Comentários:

A **alternativa C** está correta e é o gabarito da questão.

A norma de **eficácia contida** é aquela que apesar de produzir todos os seus efeitos **pode ser restringida por lei infraconstitucional posterior**. Assim, o inciso LXI do art. 5º da CF/88 determina que “ninguém será preso senão em flagrante delito ou por ordem escrita e fundamentada de autoridade judiciária competente”, mas que uma lei pode restringir esta norma nos casos de transgressão militar ou crime propriamente militar.



Entende o professor José Afonso que aqui haverá discricionariedade do legislador. De tal modo, não há necessidade de edição de norma regulamentadora para que o comando da Constituição seja satisfeito (em seu sentido e alcance).

Mas, temos um pequeno detalhe. A norma regulamentadora pode ser editada. E, se vier, será restringido o conteúdo e alcance pretendido pelo Constituinte.

**4. (ESTRATÉGIA/INÉDITA 2022) O Supremo Tribunal Federal possui o seguinte posicionamento: o atendimento em creche e acesso às unidades de pré-escola à criança menor de cinco anos de idade não podem basear-se em juízo de simples conveniência ou mera oportunidade, pois o sistema de ensino municipal é regido constitucionalmente por normas de eficácia:**

- a) contida, possuindo aplicabilidade indireta, mediata e reduzida.
- b) plena, possuindo aplicabilidade direta, imediata e integral.
- c) limitada, possuindo aplicabilidade indireta, mediata e reduzida e estabelecem apenas diretrizes.
- d) contida, possuindo aplicabilidade direta, imediata e integral.
- e) limitada, possuindo aplicabilidade direta, imediata e reduzida e estabelecem apenas diretrizes.

#### **Comentários:**

A **alternativa B** está correta e é o gabarito da questão.

As normas constitucionais de **eficácia plena** e **aplicabilidade direta, imediata e integral** são aquelas normas da Constituição que, no momento que entra em vigor, estão aptas a produzir todos os seus efeitos, independente de norma integrativa infraconstitucional. De acordo com a doutrina e a jurisprudência, o sistema de ensino municipal é constitucionalmente regido por normas de eficácia plena e aplicabilidade imediata.

“Art. 208: O dever do Estado com a educação será efetivado mediante a garantia de: “IV – educação infantil, em creche e pré-escola, às crianças até 5 (cinco) anos de idade;

“Art. 211, §2º: Os Municípios atuarão prioritariamente no ensino fundamental e na educação infantil.”

Na decisão liminar em sede de Ação Cautelar (AC) 2922 foi mais uma vez sinalizado o posicionamento do STF, pois o Ministro Ayres Britto fez referência a jurisprudência do Supremo, demonstrando que a Corte é firme em considerar como “norma de eficácia plena o direito à educação previsto no inciso IV do artigo 208 do Magno Texto”.

**5. (ESTRATÉGIA/INÉDITA 2022) Em uma palestra de Direito Constitucional, o Professor João explicou que inúmeros juristas nacionais teorizaram a respeito da efetividade das normas constitucionais, sua validade, aplicabilidade e vigência. Entre os doutrinadores, José Afonso da Silva possui renomada obra tratando do assunto. Em sua obra “Aplicabilidade das Normas Constitucionais”, o autor trouxe a classificação das normas da constituição conforme sua forma de aplicação e geração de efeitos. De acordo com o exposto acima, entende-se que as normas constitucionais de eficácia**



- a) plena possuem aplicabilidade direta, mediata e efeitos integrais.
- b) limitada possuem aplicabilidade indireta, efeitos imediatos e possivelmente não integrais.
- c) plena possuem aplicabilidade direta, imediata e efeitos possivelmente não integrais.
- d) contida possuem aplicabilidade direta, imediata e efeitos possivelmente não integrais.
- e) limitada possuem aplicabilidade direta, efeitos imediatos e possivelmente não integrais.

#### Comentários:

A **alternativa D** está correta e é o gabarito da questão.

Segundo José Afonso da Silva, as normas de eficácia plena, contida e limita possuem as seguintes características:

- Normas Constitucionais de Eficácia Plena: Autoaplicáveis; não-restringíveis e com aplicabilidade direta, imediata e integral.
- Normas Constitucionais de Eficácia Contida: Autoaplicáveis; restringíveis e com aplicabilidade direta, imediata e possivelmente não integral.
- Normas Constitucionais de Eficácia Limitada: Não-autoaplicáveis e com aplicabilidade indireta, mediata e reduzida.

A classificação de José Afonso da Silva é uma **classificação tricotômica**.

#### 6. (FCC / TRT 2ª Região – 2018) Considerando a classificação das normas constitucionais quanto à sua aplicabilidade e eficácia,

- a) todas as normas de direitos e garantias fundamentais previstas na Constituição Federal têm eficácia plena, já que são normas de aplicação imediata segundo o texto constitucional.
- b) na ausência de norma regulamentadora de norma constitucional de eficácia contida poderá ser impetrado habeas data, desde que para assegurar a aplicação de direitos e liberdades constitucionais e das prerrogativas inerentes à nacionalidade, à soberania e à cidadania.
- c) caracteriza norma de eficácia limitada aquela segundo a qual o direito de greve será exercido pelos servidores públicos nos termos e nos limites definidos em lei específica.
- d) caracteriza norma programática aquela segundo a qual é livre o exercício de qualquer trabalho, ofício ou profissão, atendidas as qualificações profissionais que a lei estabelecer.
- e) na ausência de norma regulamentadora que torne inviável o exercício dos direitos previstos em normas constitucionais de eficácia limitada, poderá ser impetrado mandado de segurança.

#### Comentários:



Letra A: errada. Nem todos os direitos e garantias fundamentais são normas de eficácia plena. Há também direitos fundamentais que são normas de eficácia contida e normas de eficácia limitada. Como exemplo, citamos a liberdade profissional, que é norma de eficácia contida.

Letra B: errada. As normas de eficácia contida independem de regulamentação para produzir todos os seus efeitos, ou seja, são autoaplicáveis. As normas de eficácia limitada é que dependem de regulamentação. Diante da ausência de regulamentação de uma norma de eficácia limitada, ocorre uma omissão inconstitucional, que pode ser combatida por meio do mandado de injunção.

Letra C: correta. O direito de greve dos servidores públicos é norma constitucional de eficácia limitada, dependendo de regulamentação para produzir todos os seus efeitos.

Letra D: errada. A liberdade profissional é norma de eficácia contida. As normas programáticas são uma espécie de normas de eficácia limitada e têm como característica central estabelecer diretrizes para a atuação estatal.

Letra E: errada. O mandado de injunção é o remédio constitucional utilizado quando a falta de uma norma regulamentadora estiver inviabilizando o exercício de um direito previsto na CF/88.

O gabarito é a letra C.

**7. (FCC / TRF 3a Região – 2016) Uma das classificações das normas constitucionais quanto a sua aplicabilidade foi proposta por José Afonso da Silva. Segundo a classificação desse autor, entende-se por norma constitucional de eficácia contida aquela que possui aplicabilidade**

- a) direta e imediata, produzindo de logo todos os seus efeitos, os quais, no entanto, podem ser limitados por outras normas jurídicas, constitucionais ou infraconstitucionais.
- b) direta, imediata e integral, não estando sujeita a qualquer tipo de limitação infraconstitucional.
- c) indireta e mediata, vez depender a sua plena efetividade de regulamentação infraconstitucional.
- d) direta, imediata e integral, competindo ao Poder Público apenas regradar a forma de seu exercício por meio de normas administrativas infralegais, vedada qualquer limitação.
- e) indireta e mediata, vez depender a sua plena efetividade da aplicação de outras normas constitucionais.

**Comentários:**

As normas constitucionais de eficácia contida possuem aplicabilidade direta (não dependem de norma regulamentadora para produzir seus efeitos), imediata (estão aptas a produzir todos os seus efeitos desde o momento em que é promulgada a Constituição) e possivelmente não-integral (estão sujeitas a limitações ou restrições). O gabarito é a letra A.

**8. (FCC / TRT 23a Região – 2016) Dispõe o artigo 18, § 2º, da Constituição Federal: “Os Territórios Federais integram a União, e sua criação, transformação em Estado ou reintegração ao Estado de origem serão reguladas em lei complementar”. De acordo com a classificação de aplicabilidade das normas constitucionais, o art. 18, § 2º da Constituição Federal de 1988 é uma norma de**

- a) eficácia contida.



- b) eficácia plena.
- c) princípio programático.
- d) princípio institutivo ou organizativo.
- e) eficácia controlada.

#### Comentários:

O art. 18, § 2º, CF/88, é uma norma de eficácia limitada, pois depende de regulamentação para produzir todos os seus efeitos. É necessário que seja editada uma lei complementar regulamentando a criação de Territórios, a transformação de Territórios em Estado ou estabelecendo sua reintegração ao Estado de origem.

As normas de eficácia limitada podem ser de dois tipos: normas programáticas (estabelecem diretrizes para a atuação estatal) ou normas declaratórias de princípios institutivos ou organizativos (determinam que sejam criados órgãos, institutos ou regulamentos).

Assim, o art. 18, § 2º, CF/88 é uma norma declaratória de princípio institutivo ou organizativo.

O gabarito é a letra D.

#### **9. (FCC / TRT 4a Região – 2015) O direito de greve no serviço público, a inadmissibilidade de provas obtidas por meios ilícitos no processo e a liberdade de exercício de qualquer profissão constituem, respectivamente, normas constitucionais de eficácia**

- a) limitada, contida e plena.
- b) contida, plena e limitada.
- c) contida, limitada e plena.
- d) limitada, plena e contida.
- e) plena, limitada e contida.

#### Comentários:

O direito de greve no serviço público está previsto no art. 37, VII, CF/88 (“o direito de greve será exercido nos termos e nos limites definidos em lei específica”). Trata-se de norma de eficácia limitada, pois depende de regulamentação para produzir todos os seus efeitos.

A inadmissibilidade de provas ilícitas está prevista no art. 5º, LVI, CF/88 (“são inadmissíveis, no processo, as provas obtidas por meios ilícitos”). Trata-se de norma de eficácia plena, pois é autoaplicável e não pode ser restringida.

A liberdade de exercício profissional está prevista no art. 5º, XIII, CF/88 (“é livre o exercício de qualquer trabalho, ofício ou profissão, atendidas as qualificações profissionais que a lei estabelecer”). Trata-se de norma de eficácia contida, pois, apesar de ser autoaplicável, é possível sua restrição mediante lei.

Por tudo o que comentamos, o gabarito é a letra D.



**10. (FCC / TRT 3a Região – 2015) O dispositivo da chamada “PEC da Bengala” (Emenda Constitucional nº 88/2015), que prevê que os servidores públicos em geral, com exceção dos Ministros do Supremo Tribunal Federal, dos Tribunais Superiores e Tribunal de Contas da União, serão aposentados “compulsoriamente, com proventos proporcionais ao tempo de contribuição, aos 70 (setenta) anos de idade, ou aos 75 (setenta e cinco) anos de idade, na forma de lei complementar”, é classificado pela doutrina como norma constitucional de**

- a) eficácia contida.
- b) eficácia plena.
- c) eficácia limitada.
- d) conteúdo programático.
- e) integração restringível.

**Comentários:**

O art. 40, § 1º, I, CF/88, estabelece que os servidores públicos irão se aposentar compulsoriamente, aos 70 (setenta) anos, ou aos 75 (setenta e cinco) anos de idade, na forma de lei complementar.

Trata-se de norma de eficácia limitada, uma vez que se faz necessária a edição de lei regulamentadora para que a aposentadoria compulsória dos servidores públicos possa ocorrer aos 75 anos. Cabe destacar que, embora a referida lei complementar já exista, o art. 40, § 1º, I, CF/88 continua sendo classificado como norma de eficácia limitada. O gabarito é a letra C.

**11. (FCC / TCE-CE – 2015) Consideram-se normas constitucionais de eficácia contida aquelas em que o legislador constituinte:**

- a) regulou suficientemente os interesses relativos a determinada matéria produzindo a norma desde logo seus efeitos, mas deixou margem à atuação restritiva por parte do Poder Público, nos termos que vierem a ser previstos em lei.
- b) deixou ao legislador ordinário o poder pleno de disciplinar a matéria, sem delinear os limites de tal atuação.
- c) regulamentou inteiramente a matéria, a qual não pode ser objeto de nenhum juízo restritivo por parte do Poder Público.
- d) deixou ao legislador ordinário o poder de disciplinar a matéria, dependendo a norma constitucional, para gerar efeitos, da existência de regras restritivas por este traçadas.
- e) previu os princípios que devem ser observados pelo Poder Público, sem fixar diretriz a ser seguida na elaboração das leis ordinárias posteriores.

**Comentários:**

As normas de eficácia contida são autoaplicáveis, ou seja, elas já produzem todos os seus efeitos desde a promulgação da Constituição. No entanto, elas são restringíveis. O gabarito é a letra A.





**12. (FCC / CNMP – 2015) Em relação à eficácia e aplicabilidade das normas constitucionais, é correto afirmar:**

- a) As normas constitucionais de aplicabilidade direta, imediata e integral, que admitem norma infraconstitucional posterior restringindo seu âmbito de atuação, são de eficácia plena.
- b) As normas constitucionais de aplicabilidade diferida e mediata, que não são dotadas de eficácia jurídica e não vinculam o legislador infraconstitucional aos seus vetores, são de eficácia contida.
- c) As normas constitucionais de aplicabilidade direta, imediata e integral, por não admitirem que norma infraconstitucional posterior restrinja seu âmbito de atuação, são de eficácia contida.
- d) As normas constitucionais que traçam esquemas gerais de estruturação de órgãos, entidades ou institutos, são de eficácia plena.
- e) As normas constitucionais declaratórias de princípios programáticos, que veiculam programas a serem implementados pelo Poder Público para concretização dos fins sociais, são de eficácia limitada.

**Comentários:**

Letra A: errada. As normas de eficácia plena não podem ser restringidas. São as normas de eficácia contida que podem ter seu âmbito de atuação restringido.

Letra B: errada. As normas de eficácia limitada têm aplicabilidade diferida e mediata.

Letra C: errada. As normas de eficácia contida têm aplicabilidade direta, imediata e possivelmente não integral, uma vez que podem ter seu âmbito de atuação restringido.

Letra D: errada. As normas que traçam esquemas gerais de estruturação de órgãos, entidades ou institutos são de eficácia limitada.

Letra E: correta. De fato, as normas declaratórias de princípios programáticos são de eficácia limitada.

O gabarito é a letra E.

**13. (FCC / TCM-GO – 2015) Considerando a classificação que divide as normas constitucionais quanto à sua eficácia em normas de eficácia plena, de eficácia contida e de eficácia limitada, é exemplo de norma de eficácia contida:**

- a) o direito de greve será exercido nos termos e nos limites definidos em lei específica (art. 37, VII)
- b) Cada Assembleia Legislativa, com poderes constituintes, elaborará a Constituição do Estado, no prazo de um ano, contado da promulgação da Constituição Federal, obedecidos os princípios desta (art. 11 -ADCT).
- c) A República Federativa do Brasil buscará a integração econômica, política, social e cultural dos povos da América Latina, visando à formação de uma comunidade latino-americana de nações (art. 4º , parágrafo único).
- d) é livre o exercício de qualquer trabalho, ofício ou profissão, atendidas as qualificações profissionais que a lei estabelecer (art. 5º , XIII)



e) Os Deputados e Senadores são invioláveis, civil e penalmente, por quaisquer de suas opiniões, palavras e votos (art. 53, caput)

#### Comentários:

Letra A: errada. O direito de greve dos servidores públicos é norma de eficácia limitada.

Letra B: errada. A norma do art. 11, ADCT, é uma norma de eficácia exaurida, pois seus efeitos já se esgotaram.

Letra C: errada. O art. 4º, parágrafo único, é norma de eficácia limitada. Trata-se de uma norma programática, que traça uma diretriz para a atuação estatal.

Letra D: correta. A liberdade de exercício profissional é norma de eficácia contida. É possível que a lei estabeleça restrições ao exercício profissional, definindo as qualificações profissionais a serem atendidas.

Letra E: errada. A imunidade material dos congressistas é norma de eficácia plena.

O gabarito é a letra D.

#### 14. (FCC / TRT 16ª Região – 2014) Analise a seguinte norma constitucional inerente aos direitos sociais:

**Art. 8º : É livre a associação profissional ou sindical, observado o seguinte: (...) IV - a assembleia geral fixará a contribuição que, em se tratando de categoria profissional, será descontada em folha, para custeio do sistema confederativo da representação sindical respectiva, independentemente da contribuição prevista em lei. Trata-se de norma de eficácia:**

- a) Exaurida.
- b) Limitada.
- c) Plena.
- d) Contida.
- e) Programática.

#### Comentários:

Essa norma não precisa de regulamentação por lei para produzir efeitos: basta a fixação da contribuição pela assembleia geral. Trata-se, portanto, de norma de eficácia plena. A letra C é o gabarito.

#### 15. (FCC / TRT-PR - 2013) O inciso XIII do artigo 5º da Constituição Federal brasileira estabelece que é livre o exercício de qualquer trabalho, ofício ou profissão, atendidas as qualificações profissionais que a lei estabelecer e o inciso LXVIII afirma que conceder-se-á habeas corpus sempre que alguém sofrer ou se achar ameaçado de sofrer violência ou coação em sua liberdade de locomoção, por ilegalidade ou abuso de poder. Estes casos são, respectivamente, exemplos de norma constitucional de eficácia:

- a) Plena e limitada.
- b) Plena e contida.



- c) Limitada e contida.
- d) Contida e plena.
- e) Contida e limitada.

**Comentários:**

No primeiro caso, a lei poderá restringir a liberdade de exercício do trabalho, ofício ou profissão, por meio de exigência de cumprimento de determinadas qualificações profissionais. Trata-se, portanto, de norma de eficácia contida. No segundo, o direito é plenamente exercitável desde logo, sem qualquer exigência de lei para tanto. Tem-se uma norma de eficácia plena. A letra D é o gabarito da questão.

**16. (FCC / TRT 18ª Região - 2013) Analise o Art. 2º, da Constituição Federal de 1988: São Poderes da União, independentes e harmônicos entre si, o Legislativo, o Executivo e o Judiciário. Trata-se de norma de eficácia:**

- a) Plena
- b) Contida
- c) Limitada
- d) Programática
- e) Exaurida

**Comentários:**

Trata-se de norma de eficácia plena, com produção de efeitos imediatos, independentemente de regulamentação. A letra A é o gabarito.

**17. (FCC / TRT 18ª Região - 2013) Considere o artigo 37, VII, da Constituição Federal de 1988: O direito de greve será exercido nos termos e nos limites definidos em lei específica. Trata-se de norma de eficácia:**

- a) Contida.
- b) Plena.
- c) Limitada.
- d) Programática.
- e) Exaurida.

**Comentários:**

Trata-se de norma de eficácia limitada, uma vez que depende de regulamentação para produção de todos os seus efeitos. Recorde-se que esse é o direito de greve dos servidores públicos. O gabarito é a letra C.

**18. (FCC / TRT 18ª Região - 2013) Analise o Art. 2º, da Constituição Federal de 1988: São Poderes da União, independentes e harmônicos entre si, o Legislativo, o Executivo e o Judiciário. Trata-se de norma de eficácia:**



- a) Plena
- b) Contida
- c) Limitada
- d) Programática
- e) Exaurida

**Comentários:**

Tem-se, aqui, uma norma de eficácia plena, capaz de produzir todos os seus efeitos desde a entrada em vigor da Constituição. A letra A é o gabarito.

**19. (FCC / TRT 22ª Região - 2010) No tocante à aplicabilidade, as normas constitucionais que não regulam diretamente interesses ou direitos nelas consagrados, mas que se limitam a traçar alguns preceitos a serem cumpridos pelo Poder Público, como programas das respectivas atividades, pretendendo unicamente a consecução dos fins sociais pelo Estado, são classificadas como:**

- a) análogas.
- b) hermenêuticas.
- c) andrógenas.
- d) programáticas.
- e) satisfativas.

**Comentários:**

As normas que estabelecem preceitos a serem cumpridos pelo Poder Público sem, no entanto, regulá-los diretamente são denominadas normas programáticas. Um exemplo é o art. 196 da Carta Magna (“a saúde é direito de todos e dever do Estado, garantido mediante políticas sociais e econômicas que visem à redução do risco de doença e de outros agravos e ao acesso universal e igualitário às ações e serviços para sua promoção, proteção e recuperação”). A letra D é o gabarito da questão.



## QUESTÕES COMENTADAS

### A Pirâmide de Kelsen – Hierarquia das Normas

**1. (FCC / PGE-MT – 2016) No que concerne aos Tratados Internacionais de proteção dos direitos humanos e sua evolução constitucional no direito brasileiro à luz da Constituição Federal, eles são caracterizados como sendo de hierarquia**

- a) supraconstitucional, independentemente de aprovação pelo Congresso Nacional.
- b) constitucional, dependendo de aprovação pelas duas casas do Congresso Nacional, pelo quorum mínimo de 3/5, em dois turnos, em cada casa.
- c) infraconstitucional legal, dependendo de aprovação pelas duas casas do Congresso Nacional pelo quórum mínimo de 3/5 de cada casa.
- d) infraconstitucional legal, independentemente de aprovação pelo Congresso Nacional, bastando a assinatura do Presidente da República.
- e) constitucional, independentemente de aprovação pelas duas casas do Congresso Nacional, bastando a assinatura do Presidente da República.

#### Comentários:

Os tratados internacionais de direitos humanos terão hierarquia constitucional se aprovados em 2 (dois) turnos, em cada Casa do Congresso Nacional, por 3/5 (três quintos) dos membros. O gabarito é a letra B.

**2. (FCC / TRE-SP - 2012) Em reconhecimento à internacionalização da matéria relativa a direitos e garantias fundamentais, a Constituição da República estabelece que tratados internacionais, em matéria de direitos humanos, serão equivalentes a emendas constitucionais se forem aprovados, em cada Casa do Congresso Nacional, em dois turnos, por três quintos dos votos dos respectivos membros.**

#### Comentários:

Segundo o art. 5º, § 3º, da CF/88, os tratados de direitos humanos aprovados em cada Casa do Congresso Nacional, em dois turnos, por três quintos dos votos dos respectivos membros, serão equivalentes às emendas constitucionais. Questão correta.



## QUESTÕES COMENTADAS

### Poder Constituinte

#### 1. FCC - DP RR/DPE RR/2021

**Assunto: Poder Constituinte (originário, derivado, reformador, revisor, decorrente etc)**

**São características do poder constituinte derivado reformador:**

- a) Acarretar uma verificação do texto constitucional.
- b) Criar, por parte dos entes federados, sua própria Constituição.
- c) Ser o responsável pela ampliação ou modificação do texto constitucional.
- d) Encontrar previsão nos Atos das Disposições Constitucionais Transitórias.
- e) Acarretar reforma do texto constitucional apenas após cinco anos da promulgação.

**Gabarito:** C

**Comentário.**

Dentro das normas constitucionais, temos aquelas normas constitucionais originárias, que foram inseridas originalmente quando da promulgação do texto da Constituição, e as normas constitucionais derivadas, que ingressaram por meio de um processo de alteração.

A doutrina afirma que as originárias são fruto do Poder Constituinte Originário (responsável por elaborar nova Constituição). Por outro lado, as **derivadas** são aquelas que decorrem do Poder Constituinte Derivado (mais precisamente do **poder derivado reformador**). Assim, o poder constituinte derivado reformador é o responsável pela ampliação ou modificação do texto constitucional.

#### 2. (FCC / DPE-MA – 2018) Constitui poder dos Estados, unidades da federação, de elaborar as suas próprias constituições, o poder constituinte derivado

- a) reformador.
- b) revisor.
- c) decorrente.
- d) regulamentar.
- e) subsidiário.

**Comentários:**



O poder que os Estados têm de elaborar suas próprias constituições é denominado poder constituinte derivado decorrente. O gabarito é a letra C.

**3. (FCC / MPE-PB – 2018) A distinção entre poder constituinte e poder constituído, sendo aquele exercido pela nação, por meio de representantes para tanto investidos, é devida a**

- a) Jean-Jacques Rousseau, na obra “Do contrato social”.
- b) Emmanuel-Joseph Sieyès, na obra “O que é o Terceiro Estado?”.
- c) Alexis de Tocqueville, na obra “A democracia na América”
- d) Alexis de Tocqueville, na obra “O Antigo Regime e a revolução”.
- e) Montesquieu, na obra “O espírito das leis”.

**Comentários:**

A teoria do poder constituinte foi originalmente concebida pelo abade francês **Emmanuel Sieyès**, no século XVIII, em sua obra “*O que é o Terceiro Estado?*”. Nesse trabalho, concluído às vésperas da Revolução Francesa, Sieyès trouxe tese inovadora, que rompia com a legitimação dinástica do poder.<sup>1</sup> Ao mesmo tempo, refutou as teorias anteriores ao Iluminismo, que determinavam que a origem do poder era divina. O gabarito é a letra B.

**4. (FCC / ICMS-SC – 2018) Examinando a Constituição Federal vigente à luz da Doutrina do Poder Constituinte, conclui-se que o texto constitucional:**

- a) não dispõe sobre o exercício do Poder Constituinte no âmbito dos Estados, uma vez que, por força do princípio federativo e da autonomia concedida aos Estados, cabe às constituições estaduais disciplinarem essa matéria.
- b) não dispõe sobre o exercício do Poder Constituinte de revisão ou reformador, por ser desnecessário o estabelecimento de limites ao exercício desse Poder que, por sua natureza, já nasce subordinado aos princípios estabelecidos pelo Constituinte originário.
- c) disciplina o exercício do Poder Constituinte municipal ao dispor que o Município reger-se-á por lei orgânica, que servirá de parâmetro para que o Supremo Tribunal Federal exerça sua competência originária para julgar a ação direta de inconstitucionalidade em face de leis municipais.
- d) disciplina o exercício do Poder Constituinte originário ao determinar que a revisão constitucional será realizada após cinco anos, contados da promulgação da Constituição, pelo voto da maioria absoluta dos membros do Congresso Nacional, em sessão unicameral.
- e) não dispõe sobre o exercício do Poder Constituinte originário, uma vez que esse poder, cujo titular é o povo, caracteriza-se por ser inicial, ilimitado e soberano.

**Comentários:**

---

<sup>1</sup> MENDES, Gilmar Ferreira; BRANCO, Paulo Gustavo Gonet, COELHO, Inocência Mártires. **Curso de Direito Constitucional**, 5ª edição. São Paulo: Saraiva, 2010.



Letra A: errada. A Constituição Federal dispõe sobre o Poder Constituinte Derivado Decorrente, que é o poder dos Estados elaborarem suas Constituições Estaduais. A autonomia estadual é limitada pela CF/88, que prevê que as Constituições Estaduais deverão obedecer aos princípios por ela estabelecidos.

Letra B: errada. A CF/88 estabelece limites ao Poder Constituinte Derivado. Foram definidas limitações materiais, formais e circunstanciais ao poder de reforma da Constituição.

Letra C: errada. A doutrina considera que não há Poder Constituinte Municipal. Além disso, o STF não poderá utilizar as leis orgânicas como parâmetro para o controle de constitucionalidade. Nas ações do controle concentrado-abstrato de constitucionalidade julgadas pelo STF, o parâmetro será sempre a Constituição Federal.

Letra D: errada. O texto constitucional não disciplina o Poder Constituinte Originário, que é o poder de elaborar uma nova Constituição.

Letra E: correta. O povo é o titular do Poder Constituinte Originário, que é inicial, soberano e juridicamente ilimitado.

O gabarito é a letra E.

**5. (FCC / TRE-PR – 2017) À luz do direito vigente, as emendas à Constituição Federal, aprovadas pela Câmara dos Deputados e pelo Senado Federal, são atos normativos que decorrem do poder**

a) constituinte originário, podendo alterar a Constituição sem encontrar limites jurídicos para tanto, uma vez que o poder constituinte, cujo titular é o povo, é soberano e ilimitado.

b) constituinte derivado, podendo alterar a Constituição desde que sejam respeitados os limites jurídicos nela originariamente previstos.

c) constituinte originário, podendo alterar a constituição desde que sejam respeitados os limites nela previstos.

d) legislativo, mas não do poder constituinte, uma vez que os parlamentares que as aprovam não são especialmente eleitos para o fim de alterarem a Constituição, motivo pelo qual as emendas constitucionais são hierarquicamente inferiores às normas constitucionais originariamente editadas pelo poder constituinte.

e) legislativo, estando sujeitas aos mesmos limites jurídicos que devem ser observados no processo de elaboração das leis complementares e ordinárias.

**Comentários:**

As emendas à Constituição decorrem do poder constituinte derivado, que é o poder de modificar a Constituição Federal, bem como de elaborar as Constituições Estaduais. Esse poder, diferentemente do Originário, é jurídico, sendo regulado pela própria Constituição Federal. Por isso, deve respeitar os limites jurídicos nela previstos. O gabarito é a letra B.

**6. (FCC / PGE-MA – 2016) “...se o poder constituinte se destina a criar uma constituição concebida como organização e limitação do poder, não se vê como esta ‘vontade de constituição’ pode deixar de condicionar a vontade do criador. Por outro lado, este criador, este sujeito constituinte, este povo ou**





nação, é estruturado e obedece a padrões e modelos de condutas espirituais, culturais, éticos e sociais radicados na consciência jurídica geral da comunidade e, nesta medida, considerados como 'vontade do povo'. Além disto, as experiências humanas vão revelando a indispensabilidade de observância de certos princípios de justiça que, independentemente da sua configuração (como princípios suprapositivos ou como princípios supralegais mas intra-jurídicos) são compreendidos como limites da liberdade e onipotência do poder constituinte. Acresce que um sistema jurídico interno (nacional, estadual) não pode, hoje, estar out da comunidade internacional. Encontra-se vinculado a princípios de direito internacional (princípio da independência, princípio da autodeterminação, princípio da observância de direitos humanos)."

**(CANOTILHO, Joaquim José Gomes. Direito Constitucional e Teoria da Constituição)**

**No excerto acima transcrito, o autor discorre sobre a**

- a) existência de condicionantes materiais à atuação do poder constituinte.
- b) compreensão da doutrina clássica do poder constituinte.
- c) relação dicotômica entre poder constituinte originário e poder constituinte derivado.
- d) relação dicotômica entre poder constituinte originário e poder constituinte decorrente.
- e) relação dicotômica entre poder constituinte nacional e poder constituinte supranacional.

**Comentários:**

O Prof. Canotilho, nesse trecho, explica que o Poder Constituinte Originário não é ilimitado, uma vez que deve obedecer a padrões e modelos de condutas espirituais, culturais, éticos e sociais radicados na consciência jurídica geral da comunidade. Ademais, o Poder Constituinte Originário deve obedecer certos princípios de justiça (princípios suprapositivos) e princípios de direito internacional.

Discorre-se, portanto, sobre condicionantes materiais à atuação do Poder Constituinte. O gabarito é a letra A.

**7. (FCC / TRE-PB – 2015) O Poder Constituinte conferido pela Constituição Federal aos Estados-membros, para que elaborem as suas próprias Constituições, é denominado:**

- a) Derivado decorrente.
- b) Originário material.
- c) Derivado reformador.
- d) Originário formal.
- e) Originário limitado.

**Comentários:**

O Poder Constituinte Derivado Decorrente é o poder conferido aos Estados-membros para que elaborem as suas próprias Constituições Estaduais. O gabarito é a letra A.



**8. (FCC / PGE-BA - 2013) As características de ser inicial, autônomo e incondicionado são próprias:**

- a) da forma de Estado.
- b) da Constituição Federal.
- c) da supremacia da Constituição.
- d) dos direitos fundamentais.
- e) do poder constituinte.

**Comentários:**

Trata-se de características próprias do poder constituinte originário. A letra E é o gabarito da questão.

**9. (FCC / Juiz do Trabalho – TRT-GO - 2012) A doutrina do poder constituinte foi elaborada na obra:**

- a) O Espírito das Leis, de Montesquieu.
- b) O contrato social, de Jean Jacques Rousseau.
- c) Leviatã, de Thomas Hobbes.
- d) O que é o terceiro Estado?, de Emmanuel Joseph Sieyès.
- e) Segundo Tratado sobre o Governo Civil, de John Locke.

**Comentários:**

A teoria do poder constituinte foi criada por Sieyès, abade francês, no século XVIII, na obra “O que é o terceiro Estado?”. A letra D é o gabarito.

**10. (FCC / TRE-PE - 2011) O Poder Constituinte derivado decorrente consiste:**

- a) No estabelecimento da primeira Constituição de um novo país.
- b) Na possibilidade de alterar-se o texto constitucional do país, respeitando-se a regulamentação especial prevista na própria Constituição Federal.
- c) Na possibilidade dos Estados membros de se auto organizarem através de suas Constituições Estaduais próprias, respeitando as regras limitativas da Constituição Federal.
- d) No estabelecimento de uma Constituição posterior de um velho país.
- e) No fato de não estar sujeito a qualquer forma prefixada para manifestar a sua vontade.

**Comentários:**

Letra A: errada. É o poder constituinte originário histórico o responsável pelo estabelecimento da primeira Constituição de um país.

Letra B: errada. Tem-se, aqui, o poder constituinte derivado reformador.

Letra D: errada. O responsável pelo estabelecimento de uma Constituição posterior de um velho país é o poder constituinte originário pós-fundacional.



Letra E: errada. O poder constituinte derivado decorrente é condicionado.

A letra C é o gabarito da questão.

**11. (FCC / DPE-RS - 2011) O Poder Constituinte genuíno estabelece a Constituição de um novo Estado, organizando-o e criando os poderes que o regeirão.**

**Comentários:**

Com certeza! Por isso mesmo, ele é inicial. Questão correta.

**12. (FCC / DPE-RS - 2011) Existe Poder Constituinte na elaboração de qualquer Constituição, seja ela a primeira Constituição de um país, seja na elaboração de qualquer Constituição posterior.**

**Comentários:**

De fato, sempre que uma Constituição é elaborada, isso ocorre por meio de um Poder Constituinte. Isso se aplica, inclusive, às Constituições dos Estados-membros. Questão correta.

**13. (FCC / TRT – 16ª Região - 2009) Em tema de Poder Constituinte Originário, é INCORRETO afirmar que:**

- a) É limitado pelas normas expressas e implícitas do texto constitucional vigente, sob pena de inconstitucionalidade.
- b) É incondicionado, porque não tem ele que seguir qualquer procedimento determinado para realizar sua obra de constitucionalização.
- c) É autônomo, pois não está sujeito a qualquer limitação ou forma prefixada para manifestar sua vontade.
- d) Caracteriza-se por ser ilimitado, autônomo e incondicionado.
- e) Se diz inicial, pois seu objeto final - a Constituição, é a base da ordem jurídica.

**Comentários:**

A letra A está errada, sendo o gabarito da questão. Lembre-se de que o poder constituinte originário é ilimitado, não se submete às normas da constituição anterior ao seu exercício. Todas as demais letras estão corretas, leia-as com atenção, para fixar bem o que aprendeu!

**14. (FCC / TRE-RS - 2010) Em matéria de Poder Constituinte analise:**

**O poder que a Constituição da República Federativa do Brasil vigente atribui aos estados-membros para se auto organizarem, por meio da elaboração de suas próprias Constituições.**

**O poder que tem como característica, dentre outras, a de ser ilimitado, autônomo e incondicionado.**

**Esses poderes dizem respeito, respectivamente, às espécies de poder constituinte:**

- a) decorrente e originário.
- b) derivado e reformador.



- c) reformador e revisor.
- d) originário e revisor.
- e) decorrente e derivado.

**Comentários:**

O item I traz o conceito de poder constituinte derivado decorrente, enquanto o II traduz o conceito de poder constituinte originário. A letra A é o gabarito da questão.

**15. (FCC / Metrô - 2010) O Poder Constituinte, que consiste na possibilidade que os Estados-membros têm, em virtude de sua autonomia político-administrativa, de se auto-organizarem por meio de suas respectivas constituições estaduais, sempre respeitando as regras limitativas estabelecidas pela Constituição Federal, é classificado por:**

- a) ilimitado.
- b) derivado reformador.
- c) originário.
- d) derivado decorrente.
- e) Inicial.

**Comentários:**

O enunciado traz o conceito de poder constituinte derivado decorrente. A letra D é o gabarito da questão.

**16. (FCC / TCM – PA - 2010) É certo que o poder constituinte derivado é essencialmente político, enquanto o poder constituinte originário é especialmente jurídico.**

**Comentários:**

É o contrário! O poder constituinte derivado é essencialmente jurídico, enquanto o originário é político. Questão errada.



## LISTA DE QUESTÕES

### Conceito de Constituição

1. (FCC / TCM-GO – 2015) É necessário falar da Constituição como uma unidade e conservar, entretanto, um sentido absoluto de Constituição. Ao mesmo tempo, é preciso não desconhecer a relatividade das distintas leis constitucionais. A distinção entre Constituição e lei constitucional só é possível, sem dúvida, por que a essência da Constituição não está contida numa lei ou numa norma. No fundo de toda a normatividade reside uma decisão política do titular do poder constituinte, ou seja, do povo na democracia e do monarca na monarquia autêntica.

O trecho acima transcrito expressa o conceito de Constituição de:

- a) Karl Loewenstein, na obra Teoria da Constituição.
- b) Carl Schmitt, na obra Teoria da Constituição.
- c) Konrad Hesse, na obra A força normativa da Constituição.
- d) Peter Häberle, na obra Hermenêutica constitucional.
- e) Ferdinand Lassalle, na obra A essência da Constituição.

2. (FCC / DPE-SP – 2006) O termo "Constituição" comporta uma série de significados e sentidos. Assinale a alternativa que associa corretamente frase, autor e sentido.

- a) Todos os países possuem, possuíram sempre, em todos os momentos da sua história uma constituição real e efetiva. Carl Schmitt. Sentido político.
- b) Constituição significa, essencialmente, decisão política fundamental, ou seja, concreta decisão de conjunto sobre o modo e a forma de existência política. Ferdinand Lassalle. Sentido político.
- c) Constituição é a norma fundamental hipotética e lei nacional no seu mais alto grau na forma de documento solene e que somente pode ser alterada observando-se certas prescrições especiais. Jean Jacques Rousseau. Sentido lógico-jurídico.
- d) A verdadeira Constituição de um país somente tem por base os fatores reais do poder que naquele país vigem e as constituições escritas não têm valor nem são duráveis a não ser que expressem fielmente os fatores do poder que imperam na realidade. Ferdinand Lassalle. Sentido sociológico.
- e) Todas as constituições pretendem, implícita ou explicitamente, conformar globalmente o político. Há uma intenção atuante e conformadora do direito constitucional que vincula o legislador. Jorge Miranda. Sentido dirigente.



## GABARITO

1. LETRA B

2. LETRA D



## LISTA DE QUESTÕES

### Constituição: Estrutura e Elementos

1. (ESTRATÉGIA/INÉDITA 2022) Santos é um experiente advogado constitucionalista e, em reunião realizada no XX fórum de Direito Constitucional brasileiro apresentou um projeto de modelo constitucional com as seguintes características: (1) parte da Constituição não poderia sofrer qualquer tipo de alteração, devendo permanecer imutável; (2) parte poderia ser alterada a partir de um processo legislativo qualificado e mais complexo que aquele inerente às normas infraconstitucionais; e por fim (3) parte poderia ser alterada com observância do mesmo processo legislativo da legislação infraconstitucional. De acordo com o caso prático, e na esteira da classificação doutrinária majoritária acerca das Constituições, é correto afirmar que estamos diante de uma classificação de Constituição do tipo:

- a) rígida;
- b) flexível;
- c) semirrígida;
- d) plástica;
- e) muito rígida.

2. (ESTRATÉGIA/INÉDITA 2022) Joana, jovem estagiária, em bate-papo com o advogado Ricardo, afirmou ler num blog que a Constituição brasileira de 1988 era classificada como rígida. No entanto, ela não havia compreendido muito bem o teor daquela afirmação. Visando explicar a aluna, o renomado advogado Constitucionalista afirma que deve ser classificada como rígida a Constituição que:

- a) precise ser observada por todos os que vivam no território do respectivo País;
- b) seja escrita, distinguindo-se, portanto, das Constituições que se formam a partir do costume;
- c) vincule todas as estruturas estatais de poder aos seus comandos;
- d) só possa ser reformada mediante um processo legislativo qualificado, mais complexo que o comum;
- e) só possa ser reformada mediante um processo legislativo simples

3. (ESTRATÉGIA/INÉDITA 2022) Felipe, líder de movimento armado vitorioso de um golpe de Estado, solicitou que uma comissão de apoiadores, sob a sua orientação, elaborasse um projeto de Constituição.



O projeto foi submetido a um plebiscito popular, aprovado e publicado com força normativa. O texto constitucional determinava que parte de suas normas exigiria a observância de um processo legislativo mais rigorosa para a sua alteração: um quórum qualificado para a iniciativa e a aprovação. Já a outra parte da Constituição poderia ser alterada nos moldes do processo legislativo da lei ordinária. De acordo com o caso narrado acima, assinale a alternativa que se refere à classificação dessa Constituição:

- a) outorgada e rígida;
- b) cesarista e semirrígida.
- c) bonapartista e flexível.
- d) popular e dogmática.
- e) rígida e popular

**4. (ESTRATÉGIA/INÉDITA 2022) Um grupo de estudantes de filosofia idealizou a concepção de uma Constituição que seria o somatório de duas características: uma efetiva, real e correspondente à soma dos fatores reais de poder; e outra, escrita, que consistiria apenas numa “folha de papel”. É possível concluir que o modelo representado se aproxima daquele desenvolvido por:**

- a) Carl Schmitt, conforme a visão decisionista, cuja Constituição é resultante de uma decisão política fundamental, a qual daria origem às normas materialmente constitucionais.
- b) Ferdinand Lassalle, que acreditava ser a Constituição produto das forças normativas de poder, pouco importando o caráter formal de suas disposições, refletindo a concepção sociológica.
- c) Hans Kelsen, que previa a necessidade de um escalonamento hierárquico das normas, situando no topo da pirâmide aquelas relacionadas às decisões políticas fundamentais do Estado, de acordo com o sentido jurídico de constituição.
- d) Kelsen, em sua visão lógico-jurídica de constituição, segundo a qual a norma hipotética fundamental, ao refletir os valores-base do verdadeiro titular do poder constituinte, serve como fundamento de validade para o restante do ordenamento.
- e) Kelsen, conforme a visão decisionista, cuja Constituição é resultante de uma decisão política fundamental, a qual daria origem às normas materialmente constitucionais.

#### **5. FCC - DP SC/DPE SC/2021**

**A Constituição é definida como decisão política do titular do poder constituinte por**

- a) Ferdinand Lassalle.
- b) Carl Schmitt.





- c) Hans Kelsen.
  - d) Rudolf von Ihering.
  - e) Karl Loewenstein.
6. (FCC / TCE-PI – 2014) O Preâmbulo não se situa no âmbito do Direito, mas no domínio da política, refletindo posição ideológica do constituinte e não apresentando, portanto, força normativa, nem criando direitos ou obrigações.
7. (FCC / TCE-PI – 2014) O ADCT, ou Ato das Disposições Constitucionais Transitórias, não tem natureza de norma constitucional, tratando-se de mera regra de transição, interpretativa e paradigmática.



## GABARITO

1. LETRA C
2. LETRA D
3. LETRA B
4. LETRA B
5. LETRA B
6. CORRETA
7. ERRADA



## LISTA DE QUESTÕES

### Classificação das Constituições

1. (FCC / MPE-PB – 2018) A Constituição do Império do Brasil, de 1824, é considerada “semirrígida” porque

- a) admitia ser alterada em parte por lei comum e em parte por emenda constitucional.
- b) era composta menos por normas escritas e mais por normas costumeiras.
- c) reservava a modificação da matéria constitucional a leis complementares.
- d) submetia a plebiscito as modificações constitucionais, não a um processo parlamentar de emenda constitucional.
- e) não previa cláusulas pétreas.

2. (FCC / DPE-PR – 2017) Quanto às classificações das constituições, é correto afirmar que

- a) as constituições-garantia se caracterizam por conterem em seu corpo um conjunto de normas que visam garantir aos cidadãos direitos econômicos, sociais e culturais, estabelecendo metas de ações para o Estado.
- b) a Constituição Brasileira de 1988 é democrática, rígida (ou super rígida), prolixa e ortodoxa.
- c) as constituições cesaristas, normalmente autoritárias, partem de teorias preconcebidas, de planos e sistemas prévios e de ideologias bem declaradas.
- d) as constituições escritas são caracterizadas por um conjunto de normas de direito positivo.
- e) as constituições históricas são concebidas a partir de evento determinado no tempo, esvaziando a influência dos demais períodos e costumes de determinado povo.

3. (FCC / SEFAZ-MA – 2016) Constituição flexível

- a) exclui a forma escrita.
- b) prescinde de alguma forma de controle de constitucionalidade.
- c) não se sujeita a usos e costumes institucionais.
- d) requer elaboração e modificação por uma Assembleia Nacional Constituinte.
- e) exclui a possibilidade de exibir estabilidade no tempo assemelhada a de uma constituição tecnicamente rígida.

4. (FCC / TRT 4a Região – 2015) Em relação à sua mutabilidade ou alterabilidade, as Constituições podem ser classificadas em:

- a) flexíveis, rígidas, semirrígidas ou semiflexíveis, e superrígidas.
- b) delegadas, outorgadas ou consensuais.
- c) analíticas ou sintéticas.



- d) escritas, costumeiras ou mistas.
- e) originárias ou derivadas.

**5. (FCC / DPE-MA – 2015) As Constituições que se apresentam em textos esparsos, fragmentadas em vários instrumentos normativos, são:**

- a) as Constituições balanço.
- b) incompatíveis com o modelo de bloco de constitucionalidade.
- c) as Constituições heterônomas.
- d) as Constituições semirrígidas.
- e) as Constituições legais ou inorgânicas.

**6. (FCC / TRT 9a Região – 2015) O Texto Constitucional decorrente dos trabalhos realizados por órgão constituinte democraticamente eleito, que sistematiza as ideias e os princípios fundamentais da teoria política e do direito prevalente em determinado momento histórico é denominado, quanto ao modo de sua elaboração, de:**

- a) flexível.
- b) rígido.
- c) semirrígido.
- d) dogmático.
- e) outorgado.

**7. (FCC / TRE-SE – 2015) Provavelmente, a decisão política que conduziu à promulgação da constituição, ou desse tipo de constituição, foi prematura. A esperança, contudo, persiste, dada a boa vontade dos detentores e destinatários do poder, de que tarde ou cedo a realidade do processo do poder corresponderá ao modelo estabelecido na constituição.**

**O trecho acima, retirado da obra de um importante constitucionalista do século XX, corresponde à descrição de uma constituição:**

- a) normativa.
- b) balanço.
- c) semântica.
- d) nominal.
- e) analítica.

**8. (FCC / TCE-CE – 2015) As constituições dirigentes**

- a) têm, entre seus objetivos, a transformação social a partir do direito, tendo em vista que vinculam o estado com programas que devem ser seguidos e objetivos que devem ser alcançados.



- b) são espécies criadas a partir do constitucionalismo liberal, típico do século XIX, com o objetivo de reduzir o estado a um ente restrito e controlado pelo direito.
- c) apresentam, entre as suas características, a necessidade de que os estados que as adotam procedam a uma estatização dos meios de produção e da propriedade privada por consequência.
- d) são resultado dos pactos neoliberais da década de 1990, quando estados centrais adotaram novas vias para reduzir o impacto da intervenção estatal em algumas áreas da economia.
- e) adotam, como pressuposto, textos constitucionais enxutos, que se limitam a fixar princípios, deixando o restante da sua regulamentação ao legislador ordinário, de modo a não vincular exageradamente futuras gerações.

**9. (FCC / TCE-CE – 2015) A Constituição do Império do Brasil, de 1824, é considerada semirrígida porque:**

- a) apenas as matérias propriamente constitucionais – e assim apontadas pelo texto constitucional – exigiam modificação com as formalidades inerentes à rigidez constitucional, ficando as demais matérias ao alcance da lei comum.
- b) podia ser modificada por lei complementar.
- c) previa um especial mecanismo de modificação a meio caminho – em termos de complexidade e dificuldade – entre a lei ordinária e a emenda constitucional.
- d) permitia ao Poder Moderador a promulgação de emendas constitucionais sem o consentimento parlamentar.
- e) exigia referendo popular para cada emenda constitucional promulgada.

**10. (FCC / TRT 6ª Região – 2015) Ao tratar sobre a teoria do poder constituinte, leciona José Afonso da Silva que poder constituinte é o poder que cabe ao povo de dar-se uma constituição. Ainda sobre o assunto, afirma que se trata da vontade política do povo capaz de constituir o Estado por meio de uma constituição (cf. Poder constituinte e poder popular: estudos sobre a Constituição. São Paulo: Malheiros, 2000, pp. 67-68).**

**Tal perspectiva teórica sobre o poder constituinte encontra resistência ou limitação na figura**

- a) das constituições codificadas.
- b) das heteroconstituições.
- c) do bloco de constitucionalidade.
- d) das constituições dirigentes.
- e) do método bonapartista de imposição da Constituição.

**11. (FCC / TRF 4ª Região - 2004) No que diz respeito à classificação das constituições, considerando-se a origem, observa-se que umas derivam do trabalho de uma Assembleia Nacional Constituinte, composta de representantes do povo, eleitos com a finalidade de sua elaboração, sendo que outras são elaboradas e estabelecidas sem a participação popular, através de imposição do poder na época. Nesses casos, tais constituições são denominadas, respectivamente,**

- a) Analíticas e sintéticas.



- b) Outorgadas e históricas.
- c) Históricas e dogmáticas.
- d) Promulgadas e outorgadas.
- e) Dogmáticas e promulgadas.

**12. (FCC / TRE-AM - 2003) Em tema de classificação das constituições, pode-se afirmar que, quanto ao modo de elaboração, elas se classificam em:**

- a) Dogmáticas e históricas.
- b) Rígidas, semirrígidas e flexíveis.
- c) Escritas e não escritas.
- d) Materiais e formais.
- e) Democráticas e outorgadas.

**13. (FCC / ARCE - 2006) Dispunha a Constituição brasileira de 1824, em seu artigo 178: "É só Constitucional o que diz respeito aos limites e atribuições respectivas dos Poderes Políticos e aos Direitos Políticos e individuais dos Cidadãos. Tudo o que não é Constitucional pode ser alterado sem as formalidades referidas [em procedimento descrito nos artigos 174 a 177 da Constituição], pelas Legislaturas ordinárias." [grafia atualizada]. O dispositivo acima transcrito evidencia que a Constituição do Império, quanto à estabilidade de suas normas, era:**

- a) Outorgada, ao passo que a Constituição brasileira de 1988 é democrática.
- b) Semirrígida, ao passo que a Constituição brasileira de 1988 é rígida.
- c) Histórica, ao passo que a Constituição brasileira de 1988 é dogmática.
- d) Sintética, ao passo que a Constituição brasileira de 1988 é analítica.
- e) Flexível, ao passo que a Constituição brasileira de 1988 é super-rígida.

**14. (FCC / OAB-SP - 2005) A Constituição da República Federativa do Brasil de 1988 pode ser considerada:**

- a) Rígida, por ser seu processo de alteração mais dificultoso que o de elaboração das demais espécies normativas, e formal, por constar de documento escrito solenemente aprovado pelo Poder Constituinte.
- b) Rígida, por ser imutável, e outorgada, por ter sido elaborada com a participação popular.
- c) Flexível, por ser passível de alteração, e formal, por prever forma específica para a sua modificação.
- d) Flexível, por ser passível de alteração, e outorgada, por ter sido elaborada sem a participação popular.

**15. (FCC / MPU - 2007) Conforme a doutrina dominante, a Constituição da República Federativa do Brasil de 1988 é classificada como:**

- a) Formal, escrita, outorgada e rígida.
- b) Formal, escrita, promulgada e rígida.
- c) Material, escrita, promulgada e imutável.



- d) Formal, escrita, promulgada e flexível.
- e) Material, escrita, outorgada e semirrígida.

**16. (FCC / TRT 23ª Região - 2004) Tendo em vista a classificação das constituições considere:**

**A Constituição formada por um plebiscito popular sobre um projeto elaborado por uma Junta Governativa ou por um Ditador.**

**A Constituição como sendo o peculiar modo de existir do Estado, reduzido, sob forma escrita, a um documento solenemente estabelecido pelo poder constituinte e somente modificável por processos especiais e normas de conduta especiais nela própria estabelecidos.**

**Essas afirmações, dizem respeito, respectivamente, às constituições:**

- a) Cesarista e formal.
- b) Outorgada e material.
- c) Rígida e flexível.
- d) Rígida e semirrígida.
- e) Não escrita e escrita

**17. (FCC / Auditor Tributário – Jabotão dos Guararapes - 2006) Considerados os critérios de classificação das Constituições segundo sua estabilidade e extensão, a Constituição brasileira vigente é:**

- a) Semirrígida e histórica.
- b) Rígida e analítica.
- c) Flexível e sintética.
- d) Dogmática e outorgada.
- e) Imutável e promulgada.

**18. (FCC / TRE-MG - 2005) Tendo em vista a classificação das constituições, pode-se dizer que a Constituição da República Federativa do Brasil vigente é considerada escrita e legal, assim como:**

- a) Superrígida, popular, histórica, sintética e semântica.
- b) Rígida, promulgada, dogmática, analítica e formal.
- c) Semirrígida, democrática, dogmática, sintética e pactuada.
- d) Flexível, outorgada, dogmática, analítica e nominalista.
- e) Flexível, promulgada, histórica, analítica e formal.

**19. (FCC / TRT 7ª Região - 2009) A Constituição que prevê somente os princípios e as normas gerais de regência do Estado, organizando-o e limitando seu poder, por meio da estipulação de direitos e garantias fundamentais é classificada como:**

- a) Pactuada.
- b) Analítica.



- c) Dirigente.
- d) Dualista.
- e) Sintética.

**20. (FCC / TRT 16ª Região - 2009) A doutrina constitucional tem classificado a nossa atual Constituição Federal (1988) como escrita, legal,**

- a) Formal, pragmática, outorgada, semirrígida e sintética.
- b) Material, pragmática, promulgada, flexível e sintética.
- c) Formal, dogmática, promulgada, rígida e analítica.
- d) Substancial, pragmática, promulgada, semirrígida e analítica.
- e) Material, dogmática, outorgada, rígida e sintética.





## GABARITO

1. LETRA A
2. LETRA D
3. LETRA B
4. LETRA A
5. LETRA E
6. LETRA D
7. LETRA D

8. LETRA A
9. LETRA A
10. LETRA B
11. LETRA D
12. LETRA A
13. LETRA B
14. LETRA A

15. LETRA B
16. LETRA A
17. LETRA B
18. LETRA B
19. LETRA E
20. LETRA C



## LISTA DE QUESTÕES

### Aplicabilidade das normas constitucionais

1. (ESTRATÉGIA/INÉDITA 2022) Os estudantes do 5º período do Curso de Direito travaram discussão sobre a força normativa das normas programáticas, concluindo corretamente, ao fim, que essas normas:

- a) somente podem ser utilizadas, no controle de constitucionalidade, quando inexistir norma de eficácia plena.
- b) somente adquirem eficácia após sua integração pela legislação infraconstitucional.
- c) somente podem ser utilizadas, no controle de constitucionalidade, quando inexistir norma de eficácia plena ou contida.
- d) não terão força normativa e não produzem efeito na realidade.
- e) possuem eficácia, mas de modo limitado, devendo direcionar a interpretação dos demais comandos da ordem jurídica, além de revogar as normas infraconstitucionais preexistentes que se mostrem incompatíveis com elas.

2. (ESTRATÉGIA/INÉDITA 2022) Nos termos do Art. 5º, XIII, da Constituição da República de 1988, “é livre o exercício de qualquer trabalho, ofício ou profissão, atendidas as qualificações profissionais que a lei estabelecer”. Esse preceito constitucional dá origem a uma norma de eficácia:

- a) plena e aplicabilidade diferida;
- b) limitada e princípio institutivo;
- c) plena e aplicabilidade imediata;
- d) contida e aplicabilidade imediata;
- e) limitada e princípio programático.

3. (ESTRATÉGIA/INÉDITA 2022) A Constituição Federal de 1988, dispõe que no seio dos direitos individuais e coletivos que “ninguém será preso senão em flagrante delito ou por ordem escrita e fundamentada de autoridade judiciária competente, salvo nos casos de transgressão militar ou crime propriamente militar, definidos em lei”. Nesse sentido, em razão do critério de aplicabilidade e eficácia das normas constitucionais, é possível afirmar que estamos diante de uma norma:

- a) programática;
- b) de eficácia plena e aplicabilidade imediata;



- c) de eficácia contida e aplicabilidade imediata;
- d) preceptiva;
- e) de eficácia limitada e aplicabilidade mediata.

**4. (ESTRATÉGIA/INÉDITA 2022) O Supremo Tribunal Federal possui o seguinte posicionamento: o atendimento em creche e acesso às unidades de pré-escola à criança menor de cinco anos de idade não podem basear-se em juízo de simples conveniência ou mera oportunidade, pois o sistema de ensino municipal é regido constitucionalmente por normas de eficácia:**

- a) contida, possuindo aplicabilidade indireta, mediata e reduzida.
- b) plena, possuindo aplicabilidade direta, imediata e integral.
- c) limitada, possuindo aplicabilidade indireta, mediata e reduzida e estabelecem apenas diretrizes.
- d) contida, possuindo aplicabilidade direta, imediata e integral.
- e) limitada, possuindo aplicabilidade direta, imediata e reduzida e estabelecem apenas diretrizes.

**5. (ESTRATÉGIA/INÉDITA 2022) Em uma palestra de Direito Constitucional, o Professor João explicou que inúmeros juristas nacionais teorizaram a respeito da efetividade das normas constitucionais, sua validade, aplicabilidade e vigência. Entre os doutrinadores, José Afonso da Silva possui renomada obra tratando do assunto. Em sua obra “Aplicabilidade das Normas Constitucionais”, o autor trouxe a classificação das normas da constituição conforme sua forma de aplicação e geração de efeitos. De acordo com o exposto acima, entende-se que as normas constitucionais de eficácia**

- a) plena possuem aplicabilidade direta, mediata e efeitos integrais.
- b) limitada possuem aplicabilidade indireta, efeitos imediatos e possivelmente não integrais.
- c) plena possuem aplicabilidade direta, imediata e efeitos possivelmente não integrais.
- d) contida possuem aplicabilidade direta, imediata e efeitos possivelmente não integrais.
- e) limitada possuem aplicabilidade direta, efeitos imediatos e possivelmente não integrais.

**6. (FCC / TRT 2ª Região – 2018) Considerando a classificação das normas constitucionais quanto à sua aplicabilidade e eficácia,**

- a) todas as normas de direitos e garantias fundamentais previstas na Constituição Federal têm eficácia plena, já que são normas de aplicação imediata segundo o texto constitucional.
- b) na ausência de norma regulamentadora de norma constitucional de eficácia contida poderá ser impetrado habeas data, desde que para assegurar a aplicação de direitos e liberdades constitucionais e das prerrogativas inerentes à nacionalidade, à soberania e à cidadania.



- c) caracteriza norma de eficácia limitada aquela segundo a qual o direito de greve será exercido pelos servidores públicos nos termos e nos limites definidos em lei específica.
- d) caracteriza norma programática aquela segundo a qual é livre o exercício de qualquer trabalho, ofício ou profissão, atendidas as qualificações profissionais que a lei estabelecer.
- e) na ausência de norma regulamentadora que torne inviável o exercício dos direitos previstos em normas constitucionais de eficácia limitada, poderá ser impetrado mandado de segurança.

**7. (FCC / TRF 3a Região – 2016) Uma das classificações das normas constitucionais quanto a sua aplicabilidade foi proposta por José Afonso da Silva. Segundo a classificação desse autor, entende-se por norma constitucional de eficácia contida aquela que possui aplicabilidade**

- a) direta e imediata, produzindo de logo todos os seus efeitos, os quais, no entanto, podem ser limitados por outras normas jurídicas, constitucionais ou infraconstitucionais.
- b) direta, imediata e integral, não estando sujeita a qualquer tipo de limitação infraconstitucional.
- c) indireta e mediata, vez depender a sua plena efetividade de regulamentação infraconstitucional.
- d) direta, imediata e integral, competindo ao Poder Público apenas regradar a forma de seu exercício por meio de normas administrativas infralegais, vedada qualquer limitação.
- e) indireta e mediata, vez depender a sua plena efetividade da aplicação de outras normas constitucionais.

**8. (FCC / TRT 23a Região – 2016) Dispõe o artigo 18, § 2º, da Constituição Federal: “Os Territórios Federais integram a União, e sua criação, transformação em Estado ou reintegração ao Estado de origem serão reguladas em lei complementar”. De acordo com a classificação de aplicabilidade das normas constitucionais, o art. 18, § 2º da Constituição Federal de 1988 é uma norma de**

- a) eficácia contida.
- b) eficácia plena.
- c) princípio programático.
- d) princípio institutivo ou organizativo.
- e) eficácia controlada.

**9. (FCC / TRT 4a Região – 2015) O direito de greve no serviço público, a inadmissibilidade de provas obtidas por meios ilícitos no processo e a liberdade de exercício de qualquer profissão constituem, respectivamente, normas constitucionais de eficácia**

- a) limitada, contida e plena.
- b) contida, plena e limitada.
- c) contida, limitada e plena.
- d) limitada, plena e contida.
- e) plena, limitada e contida.

**10. (FCC / TRT 3a Região – 2015) O dispositivo da chamada “PEC da Bengala” (Emenda Constitucional nº 88/2015), que prevê que os servidores**



**públicos em geral, com exceção dos Ministros do Supremo Tribunal Federal, dos Tribunais Superiores e Tribunal de Contas da União, serão aposentados “compulsoriamente, com proventos proporcionais ao tempo de contribuição, aos 70 (setenta) anos de idade, ou aos 75 (setenta e cinco) anos de idade, na forma de lei complementar”, é classificado pela doutrina como norma constitucional de**

- a) eficácia contida.
- b) eficácia plena.
- c) eficácia limitada.
- d) conteúdo programático.
- e) integração restringível.

**11. (FCC / TCE-CE – 2015) Consideram-se normas constitucionais de eficácia contida aquelas em que o legislador constituinte:**

- a) regulou suficientemente os interesses relativos a determinada matéria produzindo a norma desde logo seus efeitos, mas deixou margem à atuação restritiva por parte do Poder Público, nos termos que vierem a ser previstos em lei.
- b) deixou ao legislador ordinário o poder pleno de disciplinar a matéria, sem delinear os limites de tal atuação.
- c) regulamentou inteiramente a matéria, a qual não pode ser objeto de nenhum juízo restritivo por parte do Poder Público.
- d) deixou ao legislador ordinário o poder de disciplinar a matéria, dependendo a norma constitucional, para gerar efeitos, da existência de regras restritivas por este traçadas.
- e) previu os princípios que devem ser observados pelo Poder Público, sem fixar diretriz a ser seguida na elaboração das leis ordinárias posteriores.

**12. (FCC / CNMP – 2015) Em relação à eficácia e aplicabilidade das normas constitucionais, é correto afirmar:**

- a) As normas constitucionais de aplicabilidade direta, imediata e integral, que admitem norma infraconstitucional posterior restringindo seu âmbito de atuação, são de eficácia plena.
- b) As normas constitucionais de aplicabilidade diferida e mediata, que não são dotadas de eficácia jurídica e não vinculam o legislador infraconstitucional aos seus vetores, são de eficácia contida.
- c) As normas constitucionais de aplicabilidade direta, imediata e integral, por não admitirem que norma infraconstitucional posterior restrinja seu âmbito de atuação, são de eficácia contida.
- d) As normas constitucionais que traçam esquemas gerais de estruturação de órgãos, entidades ou institutos, são de eficácia plena.
- e) As normas constitucionais declaratórias de princípios programáticos, que veiculam programas a serem implementados pelo Poder Público para concretização dos fins sociais, são de eficácia limitada.



**13. (FCC / TCM-GO – 2015) Considerando a classificação que divide as normas constitucionais quanto à sua eficácia em normas de eficácia plena, de eficácia contida e de eficácia limitada, é exemplo de norma de eficácia contida:**

- a) o direito de greve será exercido nos termos e nos limites definidos em lei específica (art. 37, VII)
- b) Cada Assembleia Legislativa, com poderes constituintes, elaborará a Constituição do Estado, no prazo de um ano, contado da promulgação da Constituição Federal, obedecidos os princípios desta (art. 11 -ADCT).
- c) A República Federativa do Brasil buscará a integração econômica, política, social e cultural dos povos da América Latina, visando à formação de uma comunidade latino-americana de nações (art. 4º , parágrafo único).
- d) é livre o exercício de qualquer trabalho, ofício ou profissão, atendidas as qualificações profissionais que a lei estabelecer (art. 5º , XIII)
- e) Os Deputados e Senadores são invioláveis, civil e penalmente, por quaisquer de suas opiniões, palavras e votos (art. 53, caput)

**14. (FCC / TRT 16ª Região – 2014) Analise a seguinte norma constitucional inerente aos direitos sociais: Art. 8º : É livre a associação profissional ou sindical, observado o seguinte: (...) IV - a assembleia geral fixará a contribuição que, em se tratando de categoria profissional, será descontada em folha, para custeio do sistema confederativo da representação sindical respectiva, independentemente da contribuição prevista em lei. Trata-se de norma de eficácia:**

- a) Exaurida.
- b) Limitada.
- c) Plena.
- d) Contida.
- e) Programática.

**15. (FCC / TRT-PR - 2013) O inciso XIII do artigo 5º da Constituição Federal brasileira estabelece que é livre o exercício de qualquer trabalho, ofício ou profissão, atendidas as qualificações profissionais que a lei estabelecer e o inciso LXVIII afirma que conceder-se-á habeas corpus sempre que alguém sofrer ou se achar ameaçado de sofrer violência ou coação em sua liberdade de locomoção, por ilegalidade ou abuso de poder. Estes casos são, respectivamente, exemplos de norma constitucional de eficácia:**

- a) Plena e limitada.
- b) Plena e contida.
- c) Limitada e contida.
- d) Contida e plena.
- e) Contida e limitada.



**16. (FCC / TRT 18ª Região - 2013) Analise o Art. 2º, da Constituição Federal de 1988: São Poderes da União, independentes e harmônicos entre si, o Legislativo, o Executivo e o Judiciário. Trata-se de norma de eficácia:**

- a) Plena
- b) Contida
- c) Limitada
- d) Programática
- e) Exaurida

**17. (FCC / TRT 18ª Região - 2013) Considere o artigo 37, VII, da Constituição Federal de 1988: O direito de greve será exercido nos termos e nos limites definidos em lei específica. Trata-se de norma de eficácia:**

- a) Contida.
- b) Plena.
- c) Limitada.
- d) Programática.
- e) Exaurida.

**18. (FCC / TRT 18ª Região - 2013) Analise o Art. 2º, da Constituição Federal de 1988: São Poderes da União, independentes e harmônicos entre si, o Legislativo, o Executivo e o Judiciário. Trata-se de norma de eficácia:**

- a) Plena
- b) Contida
- c) Limitada
- d) Programática
- e) Exaurida

**19. (FCC / TRT 22ª Região - 2010) No tocante à aplicabilidade, as normas constitucionais que não regulam diretamente interesses ou direitos nelas consagrados, mas que se limitam a traçar alguns preceitos a serem cumpridos pelo Poder Público, como programas das respectivas atividades, pretendendo unicamente a consecução dos fins sociais pelo Estado, são classificadas como:**

- a) análogas.
- b) hermenêuticas.
- c) andrógenas.
- d) programáticas.
- e) satisfativas.



## GABARITO

1. LETRA E
2. LETRA D
3. LETRA C
4. LETRA B
5. LETRA D
6. LETRA C
7. LETRA A

8. LETRA D
9. LETRA D
10. LETRA C
11. LETRA A
12. LETRA E
13. LETRA D
14. LETRA C

15. LETRA D
16. LETRA A
17. LETRA C
18. LETRA A
19. LETRA D





## LISTA DE QUESTÕES

### A Pirâmide de Kelsen – Hierarquia das Normas

1. (FCC / PGE-MT – 2016) No que concerne aos Tratados Internacionais de proteção dos direitos humanos e sua evolução constitucional no direito brasileiro à luz da Constituição Federal, eles são caracterizados como sendo de hierarquia
  - a) supraconstitucional, independentemente de aprovação pelo Congresso Nacional.
  - b) constitucional, dependendo de aprovação pelas duas casas do Congresso Nacional, pelo quorum mínimo de 3/5, em dois turnos, em cada casa.
  - c) infraconstitucional legal, dependendo de aprovação pelas duas casas do Congresso Nacional pelo quórum mínimo de 3/5 de cada casa.
  - d) infraconstitucional legal, independentemente de aprovação pelo Congresso Nacional, bastando a assinatura do Presidente da República.
  - e) constitucional, independentemente de aprovação pelas duas casas do Congresso Nacional, bastando a assinatura do Presidente da República.
2. (FCC / TRE-SP - 2012) Em reconhecimento à internacionalização da matéria relativa a direitos e garantias fundamentais, a Constituição da República estabelece que tratados internacionais, em matéria de direitos humanos, serão equivalentes a emendas constitucionais se forem aprovados, em cada Casa do Congresso Nacional, em dois turnos, por três quintos dos votos dos respectivos membros.



## GABARITO

1. LETRA B

2. CORRETA



## LISTA DE QUESTÕES

### Poder Constituinte

#### 1. FCC - DP RR/DPE RR/2021

**Assunto: Poder Constituinte (originário, derivado, reformador, revisor, decorrente etc)**

**São características do poder constituinte derivado reformador:**

- a) Acarretar uma verificação do texto constitucional.
- b) Criar, por parte dos entes federados, sua própria Constituição.
- c) Ser o responsável pela ampliação ou modificação do texto constitucional.
- d) Encontrar previsão nos Atos das Disposições Constitucionais Transitórias.
- e) Acarretar reforma do texto constitucional apenas após cinco anos da promulgação.

#### 2. (FCC / DPE-MA – 2018) Constitui poder dos Estados, unidades da federação, de elaborar as suas próprias constituições, o poder constituinte derivado

- a) reformador.
- b) revisor.
- c) decorrente.
- d) regulamentar.
- e) subsidiário.

#### 3. (FCC / MPE-PB – 2018) A distinção entre poder constituinte e poder constituído, sendo aquele exercido pela nação, por meio de representantes para tanto investidos, é devida a

- a) Jean-Jacques Rousseau, na obra “Do contrato social”.
- b) Emmanuel-Joseph Sieyès, na obra “O que é o Terceiro Estado?”.
- c) Alexis de Tocqueville, na obra “A democracia na América”
- d) Alexis de Tocqueville, na obra “O Antigo Regime e a revolução”.
- e) Montesquieu, na obra “O espírito das leis”.

#### 4. (FCC / ICMS-SC – 2018) Examinando a Constituição Federal vigente à luz da Doutrina do Poder Constituinte, conclui-se que o texto constitucional:



- a) não dispõe sobre o exercício do Poder Constituinte no âmbito dos Estados, uma vez que, por força do princípio federativo e da autonomia concedida aos Estados, cabe às constituições estaduais disciplinarem essa matéria.
- b) não dispõe sobre o exercício do Poder Constituinte de revisão ou reformador, por ser desnecessário o estabelecimento de limites ao exercício desse Poder que, por sua natureza, já nasce subordinado aos princípios estabelecidos pelo Constituinte originário.
- c) disciplina o exercício do Poder Constituinte municipal ao dispor que o Município reger-se-á por lei orgânica, que servirá de parâmetro para que o Supremo Tribunal Federal exerça sua competência originária para julgar a ação direta de inconstitucionalidade em face de leis municipais.
- d) disciplina o exercício do Poder Constituinte originário ao determinar que a revisão constitucional será realizada após cinco anos, contados da promulgação da Constituição, pelo voto da maioria absoluta dos membros do Congresso Nacional, em sessão unicameral.
- e) não dispõe sobre o exercício do Poder Constituinte originário, uma vez que esse poder, cujo titular é o povo, caracteriza-se por ser inicial, ilimitado e soberano.

**5. (FCC / TRE-PR – 2017) À luz do direito vigente, as emendas à Constituição Federal, aprovadas pela Câmara dos Deputados e pelo Senado Federal, são atos normativos que decorrem do poder**

- a) constituinte originário, podendo alterar a Constituição sem encontrar limites jurídicos para tanto, uma vez que o poder constituinte, cujo titular é o povo, é soberano e ilimitado.
- b) constituinte derivado, podendo alterar a Constituição desde que sejam respeitados os limites jurídicos nela originariamente previstos.
- c) constituinte originário, podendo alterar a constituição desde que sejam respeitados os limites nela previstos.
- d) legislativo, mas não do poder constituinte, uma vez que os parlamentares que as aprovam não são especialmente eleitos para o fim de alterarem a Constituição, motivo pelo qual as emendas constitucionais são hierarquicamente inferiores às normas constitucionais originariamente editadas pelo poder constituinte.
- e) legislativo, estando sujeitas aos mesmos limites jurídicos que devem ser observados no processo de elaboração das leis complementares e ordinárias.

**6. (FCC / PGE-MA – 2016) “...se o poder constituinte se destina a criar uma constituição concebida como organização e limitação do poder, não se vê como esta ‘vontade de constituição’ pode deixar de condicionar a vontade do criador. Por outro lado, este criador, este sujeito constituinte, este povo ou nação, é estruturado e obedece a padrões e modelos de condutas espirituais, culturais, éticos e sociais radicados na consciência jurídica geral da comunidade e, nesta medida, considerados como ‘vontade do povo’. Além disto, as experiências humanas vão revelando a indispensabilidade de observância de certos princípios de justiça que, independentemente da sua configuração (como princípios suprapositivos ou como princípios supralegais mas intra-jurídicos) são compreendidos como limites da liberdade e onipotência do poder constituinte. Acresce que um sistema jurídico interno (nacional, estadual) não pode, hoje, estar out da comunidade internacional. Encontra-se vinculado a princípios**



de direito internacional (princípio da independência, princípio da autodeterminação, princípio da observância de direitos humanos).”

**(CANOTILHO, Joaquim José Gomes. Direito Constitucional e Teoria da Constituição)**

**No excerto acima transcrito, o autor discorre sobre a**

- a) existência de condicionantes materiais à atuação do poder constituinte.
- b) compreensão da doutrina clássica do poder constituinte.
- c) relação dicotômica entre poder constituinte originário e poder constituinte derivado.
- d) relação dicotômica entre poder constituinte originário e poder constituinte decorrente.
- e) relação dicotômica entre poder constituinte nacional e poder constituinte supranacional.

**7. (FCC / TRE-PB – 2015) O Poder Constituinte conferido pela Constituição Federal aos Estados-membros, para que elaborem as suas próprias Constituições, é denominado:**

- a) Derivado decorrente.
- b) Originário material.
- c) Derivado reformador.
- d) Originário formal.
- e) Originário limitado.

**8. (FCC / PGE-BA - 2013) As características de ser inicial, autônomo e incondicionado são próprias:**

- a) da forma de Estado.
- b) da Constituição Federal.
- c) da supremacia da Constituição.
- d) dos direitos fundamentais.
- e) do poder constituinte.

**9. (FCC / Juiz do Trabalho – TRT-GO - 2012) A doutrina do poder constituinte foi elaborada na obra:**

- a) O Espírito das Leis, de Montesquieu.
- b) O contrato social, de Jean Jacques Rousseau.
- c) Leviatã, de Thomas Hobbes.
- d) O que é o terceiro Estado?, de Emmanuel Joseph Sieyès.
- e) Segundo Tratado sobre o Governo Civil, de John Locke.

**10. (FCC / TRE-PE - 2011) O Poder Constituinte derivado decorrente consiste:**

- a) No estabelecimento da primeira Constituição de um novo país.
- b) Na possibilidade de alterar-se o texto constitucional do país, respeitando-se a regulamentação especial prevista na própria Constituição Federal.



- c) Na possibilidade dos Estados membros de se auto organizarem através de suas Constituições Estaduais próprias, respeitando as regras limitativas da Constituição Federal.
- d) No estabelecimento de uma Constituição posterior de um velho país.
- e) No fato de não estar sujeito a qualquer forma prefixada para manifestar a sua vontade.

**11. (FCC / DPE-RS - 2011) O Poder Constituinte genuíno estabelece a Constituição de um novo Estado, organizando-o e criando os poderes que o regeirão.**

**12. (FCC / DPE-RS - 2011) Existe Poder Constituinte na elaboração de qualquer Constituição, seja ela a primeira Constituição de um país, seja na elaboração de qualquer Constituição posterior.**

**13. (FCC / TRT – 16ª Região - 2009) Em tema de Poder Constituinte Originário, é INCORRETO afirmar que:**

- a) É limitado pelas normas expressas e implícitas do texto constitucional vigente, sob pena de inconstitucionalidade.
- b) É incondicionado, porque não tem ele que seguir qualquer procedimento determinado para realizar sua obra de constitucionalização.
- c) É autônomo, pois não está sujeito a qualquer limitação ou forma prefixada para manifestar sua vontade.
- d) Caracteriza-se por ser ilimitado, autônomo e incondicionado.
- e) Se diz inicial, pois seu objeto final - a Constituição, é a base da ordem jurídica.

**14. (FCC / TRE-RS - 2010) Em matéria de Poder Constituinte analise:**

**O poder que a Constituição da República Federativa do Brasil vigente atribui aos estados-membros para se auto organizarem, por meio da elaboração de suas próprias Constituições.**

**O poder que tem como característica, dentre outras, a de ser ilimitado, autônomo e incondicionado.**

**Esses poderes dizem respeito, respectivamente, às espécies de poder constituinte:**

- a) decorrente e originário.
- b) derivado e reformador.
- c) reformador e revisor.
- d) originário e revisor.
- e) decorrente e derivado.

**15. (FCC / Metrô - 2010) O Poder Constituinte, que consiste na possibilidade que os Estados-membros têm, em virtude de sua autonomia político-administrativa, de se auto-organizarem por meio de suas respectivas constituições estaduais, sempre respeitando as regras limitativas estabelecidas pela Constituição Federal, é classificado por:**

- a) ilimitado.
- b) derivado reformador.
- c) originário.



d) derivado decorrente.

e) Inicial.

**16. (FCC / TCM – PA - 2010) É certo que o poder constituinte derivado é essencialmente político, enquanto o poder constituinte originário é especialmente jurídico.**



## GABARITO

1. LETRA C
2. LETRA C
3. LETRA B
4. LETRA E
5. LETRA B
6. LETRA A

7. LETRA A
8. LETRA E
9. LETRA D
10. LETRA C
11. CORRETA
12. CORRETA

13. LETRA A
14. LETRA A
15. LETRA D
16. ERRADA





# ESSA LEI TODO MUNDO CONHECE: PIRATARIA É CRIME.

Mas é sempre bom revisar o porquê e como você pode ser prejudicado com essa prática.



**1** Professor investe seu tempo para elaborar os cursos e o site os coloca à venda.



**2** Pirata divulga ilicitamente (grupos de rateio), utilizando-se do anonimato, nomes falsos ou laranjas (geralmente o pirata se anuncia como formador de "grupos solidários" de rateio que não visam lucro).



**3** Pirata cria alunos fake praticando falsidade ideológica, comprando cursos do site em nome de pessoas aleatórias (usando nome, CPF, endereço e telefone de terceiros sem autorização).



**4** Pirata compra, muitas vezes, clonando cartões de crédito (por vezes o sistema anti-fraude não consegue identificar o golpe a tempo).



**5** Pirata fere os Termos de Uso, adultera as aulas e retira a identificação dos arquivos PDF (justamente porque a atividade é ilegal e ele não quer que seus fakes sejam identificados).



**6** Pirata revende as aulas protegidas por direitos autorais, praticando concorrência desleal e em flagrante desrespeito à Lei de Direitos Autorais (Lei 9.610/98).



**7** Concurseiro(a) desinformado participa de rateio, achando que nada disso está acontecendo e esperando se tornar servidor público para exigir o cumprimento das leis.



**8** O professor que elaborou o curso não ganha nada, o site não recebe nada, e a pessoa que praticou todos os ilícitos anteriores (pirata) fica com o lucro.



Deixando de lado esse mar de sujeira, aproveitamos para agradecer a todos que adquirem os cursos honestamente e permitem que o site continue existindo.