

## **Aula 00**

*DPU (Agente Administrativo) Direito  
Constitucional*

Autor:

**Equipe Direito Constitucional  
Estratégia Concursos**

12 de Dezembro de 2024

# Índice

1) Apresentação do Curso de Direito Constitucional .....	3
2) Classificação das Constituições .....	5
3) Aplicabilidade das Normas Constitucionais .....	20
4) Hierarquia das Normas .....	29
5) Poder Constituinte .....	33
6) Princípios Fundamentais .....	41
7) Gerações dos Direitos Fundamentais .....	56
8) Características dos Direitos Fundamentais .....	61
9) Direitos Fundamentais - Limites e Eficácia .....	65
10) Questões Comentadas - Classificação das Constituições - CEBRASPE .....	70
11) Questões Comentadas - Aplicabilidade das Normas Constitucionais - CEBRASPE .....	100
12) Questões Comentadas - Hierarquia das Normas - CEBRASPE .....	118
13) Questões Comentadas - Poder Constituinte - CEBRASPE .....	123
14) Questões Comentadas - Princípios Fundamentais - CEBRASPE .....	142
15) Questões Comentadas - Teoria Geral dos Direitos Fundamentais - CEBRASPE .....	181
16) Lista de Questões - Classificação das Constituições - CEBRASPE .....	198
17) Lista de Questões - Aplicabilidade das Normas Constitucionais - CEBRASPE .....	211
18) Lista de Questões - Hierarquia das Normas - CEBRASPE .....	219
19) Lista de Questões - Poder Constituinte - CEBRASPE .....	222
20) Lista de Questões - Princípios Fundamentais - CEBRASPE .....	230
21) Lista de Questões - Teoria Geral dos Direitos Fundamentais - CEBRASPE .....	245



## APRESENTAÇÃO E CRONOGRAMA DO CURSO

Olá, amigos do Estratégia Concursos.

Tudo bem?

É com enorme alegria que hoje damos início ao nosso curso de Direito Constitucional. Antes de qualquer coisa, pedimos licença para uma rápida apresentação e passagem de algumas orientações importantes. :)

Este curso contemplará uma abordagem teórica verticalizada no estudo do Direito Constitucional, incluindo a resolução de muitas questões da banca examinadora e uma preparação eficiente para concurso público. Da nossa parte, pode esperar o máximo de dedicação para produzir o melhor e mais completo conteúdo para vocês.

Os livros digitais contam com a produção intelectual originária dos professores **Ricardo Vale e Nádia Carolina**, além das atualizações e revisões elaboradas pela nossa equipe de professores em Direito Constitucional do Estratégia Concursos.

- **Nádia Carolina:** professora de Direito Constitucional desde 2011. Trabalhou como **Auditora-Fiscal da Receita Federal do Brasil** de 2010 a 2015, tendo sido aprovada no concurso de 2009. Tem larga experiência em concursos públicos, já tendo sido aprovada para os seguintes cargos: CGU 2008 (6º lugar), TRE/GO 2008 (22º lugar) ATA-MF 2009 (2º lugar), Analista-Tributário RFB (16º lugar) e AuditorFiscal RFB (14º lugar).
- **Ricardo Vale:** professor e sócio fundador do Estratégia Educacional. Entre 2008-2014, trabalhou como **Analista de Comércio Exterior** (ACE/MDIC), concurso no qual foi aprovado em 3º lugar. Ministro aulas presenciais e online nas disciplinas de Direito Constitucional, Comércio Internacional e Legislação Aduaneira. Além das aulas, possui três grandes paixões na vida: a Profª Nádia, a pequena Sofia e o pequeno JP (João Paulo)!! ☺

Uma recomendação importante! Procurem realizar o estudo das aulas em PDF realizando grifos e anotações próprias no material. Isso será fundamental para as **revisões** futuras do conteúdo. Mantenham também a resolução de **questões** como um dos pilares de seus estudos. Elas são essenciais para a fixação do conteúdo teórico.

Buscaremos sempre apresentar um PDF com bastante didática, a fim de que vocês possam realizar uma leitura de fácil compreensão e assimilação do conteúdo adequadamente. Tenham a certeza de que traremos, a cada aula, o aprofundamento necessário para a prova, em todos os tópicos fundamentais do Direito Constitucional.

Com essa estrutura e proposta, vocês realizarão uma **preparação completa** para o concurso, o que, evidentemente, será fundamental para a sua aprovação. Além do livro digital, vocês terão acesso a videoaulas, esquemas, slides, dicas de estudo e poderão fazer perguntas sobre as aulas em nosso fórum de dúvidas.



No caso das videoaulas, contaremos com a participação do nosso time de professores: **Nelma Fontana e Adriane Fauth**, visando a produção de conteúdo para o curso extensivo e também os nossos eventos especiais e de reta final.

Dito tudo isso, já podemos partir para a nossa primeira aula! Todos preparados?

Uma ótima jornada e bons estudos!



## CLASSIFICAÇÃO DAS CONSTITUIÇÕES

Ao estudar as diversas constituições, a doutrina propõe diversos critérios para classificá-las. É justamente isso o que estudaremos a partir de agora: a **classificação das constituições**, levando em consideração variados critérios.

### Classificação quanto à origem

As constituições classificam-se quanto à origem em:

- a) **Outorgadas** (impostas, ditatoriais, autocráticas) — são aquelas impostas, que surgem **sem participação popular**. Resultam de ato unilateral de vontade da classe ou pessoa dominante no sentido de limitar seu próprio poder, por meio da outorga de um texto constitucional. **Exemplos:** Constituições brasileiras de 1824, 1937 e 1967 e a EC nº 01/1969. Costuma-se nomear de "Cartas" as constituições outorgadas.
- b) **Democráticas** (populares, promulgadas ou votadas) — nascem com participação popular, por **processo democrático**. Normalmente, são fruto do trabalho de uma Assembleia Nacional Constituinte, convocada especialmente para sua elaboração. **Exemplos:** Constituições brasileiras de 1891, 1934, 1946 e 1988.
- c) **Cesaristas** (bonapartistas) — são outorgadas, mas necessitam de referendo popular. O texto é produzido sem qualquer participação popular, cabendo ao povo apenas a sua ratificação.
- d) **Dualistas** (pactuadas) — são resultado do compromisso instável entre duas forças antagônicas: de um lado, a monarquia enfraquecida; do outro, a burguesia em ascensão. Essas constituições estabelecem uma limitação ao poder monárquico, formando as chamadas monarquias constitucionais.

HORA DE PRATICAR!



(Receita Federal – 2023) Em determinado País, o grupo político que assumiu o poder com o uso da força solicitou que uma comissão de notáveis elaborasse um projeto de Constituição. Ato contínuo, após realizar os ajustes que lhe pareciam necessários, submeteu-o a um plebiscito, com o objetivo de lhe conferir uma aparente legitimidade, o que resultou na sua aprovação popular. Ato contínuo à aprovação, o texto constitucional foi publicado e sua observância se tornou obrigatória. Essa Constituição, no entanto, foi moldada pelo grupo político dominante com o intuito de atender aos seus objetivos.

A Constituição do referido País se compatibiliza com a classificação como cesarista e semântica.

Comentários:



Uma constituição cesarista (ou bonapartista) é outorgada, mas necessita de referendo popular. É exatamente a situação retratada na questão, já que um grupo político assumiu o poder com o uso da força e procedeu à elaboração de uma nova Carta. Essa constituição foi posteriormente submetida a referendo popular para ter eficácia. Veremos mais à frente que a classificação de constituição semântica também se amolda ao caso da questão, pois ela não tem por objetivo regular a política estatal. Visa apenas formalizar a situação existente do poder político, em benefício dos seus detentores. Questão correta.

(DPE-PR – 2017) As constituições cesaristas, normalmente autoritárias, partem de teorias preconcebidas, de planos e sistemas prévios e de ideologias bem declaradas.

Comentários:

As constituições cesaristas são aquelas que, após serem impostas (outorgadas), precisam ser aprovadas em um referendo popular. **Não há relação** entre “constituições cesaristas” e a existência de uma ideologia bem declarada. Questão errada.

(PC / DF – 2015) As constituições outorgadas são aquelas que, embora confeccionadas sem a participação popular, para entrarem em vigor, são submetidas à ratificação posterior do povo por meio de referendo.

Comentários:

As constituições cesaristas é que são submetidas à ratificação por meio de referendo popular. Questão errada.

## Classificação quanto à forma

No que concerne à **forma**, as constituições podem ser:

a) **Escritas** (instrumentais) — são constituições elaboradas por um **órgão constituinte especialmente encarregado** dessa tarefa e que as sistematiza em **documentos solenes**, com o propósito de fixar a organização fundamental do Estado. Subdividem-se em:

- **codificadas** (unitárias) — quando suas normas se encontram em um único texto. Nesse caso, o órgão constituinte optou por inserir todas as normas constitucionais em um único documento, escrito. A **Constituição de 1988** é escrita, do tipo codificada.

- **legais** (variadas, pluritextuais ou inorgânicas) — quando suas normas se encontram em diversos documentos solenes. Aqui, o órgão constituinte optou por não inserir todas as normas constitucionais num mesmo documento.

b) **Não escritas** (costumeiras ou consuetudinárias) — são constituições cujas normas estão em variadas fontes normativas, como as **leis, os costumes, a jurisprudência, os acordos e as convenções**. Nesse tipo de constituição, não há um órgão especialmente encarregado de elaborar a constituição; são **vários os centros de produção de normas**. Um exemplo de constituição não escrita é a Constituição inglesa.



DESPENCA NA PROVA!



Muito cuidado com um detalhe, pessoal!

As **constituições não escritas**, ao contrário do que muitos podem ser levados a pensar, **possuem também normas escritas**. Elas não são formadas apenas por costumes. As leis e convenções (normas escritas) também fazem parte dessas constituições. É importante frisar que não há um documento solene e codificado chamado de "Constituição", mas isso não impede a existência de normas constitucionais escritas.

A constituição é codificada quando se apresenta em um único documento. Já a constituição legal, também chamada de inorgânica ou variada, é formada por vários documentos que contêm valores constitucionais.

HORA DE PRATICAR!



(TCE – PI – 2014) As denominadas Constituições legais ou inorgânicas caracterizam-se por contemplar expressivo conjunto de normas apenas formalmente constitucionais.

Comentários:

A característica central das constituições legais é que seu conteúdo está disperso em diversos documentos solenes. Questão errada.

## Classificação quanto ao modo de elaboração

No que se refere ao **modo de elaboração**, as constituições podem ser:

a) **Dogmáticas** (sistemáticas) — **são escritas**, tendo sido elaboradas por um órgão constituído para essa finalidade em um determinado momento, **segundo os dogmas e valores então em voga**. Subdividem-se em:

- **ortodoxas** — quando refletem uma só ideologia.

- **heterodoxas** (ecléticas) — quando suas normas se originam de ideologias distintas. A Constituição de 1988 é **dogmática eclética**, uma vez que adotou, como fundamento do Estado, o pluralismo político (art. 1º, CF). As constituições ecléticas também são denominadas de **constituições compromissórias**, uma vez que resultam de diversos



compromissos constitucionais entre grupos políticos antagônicos, resultando em um texto composto de normas de diferentes ideologias.

b) **Históricas** — também chamadas costumeiras, são do tipo **não escritas**. São **criadas lentamente com as tradições**, sendo uma síntese dos valores históricos consolidados pela sociedade. São, por isso, mais estáveis que as dogmáticas. É o caso da Constituição inglesa.

José Afonso da Silva destaca que não se deve confundir o conceito de constituição histórica com o de constituição flexível. As constituições históricas são, de fato, **juridicamente flexíveis** (sofrem modificação por processo não dificultoso, podendo ser modificadas pelo legislador ordinário), mas normalmente são **política e socialmente rígidas**, uma vez que, por serem produto do lento evoluir dos valores da sociedade, raramente são modificadas.

HORA DE PRATICAR!



(PC / DF – 2015) As constituições podem ser ortodoxas, quando reunirem uma só ideologia, como a Constituição Soviética de 1977, ou ecléticas, quando conciliarem várias ideologias em seu texto, como a Constituição Brasileira de 1988.

**Comentários:**

A CF/88 é eclética, pois suas normas originam-se de ideologias distintas. Por outro lado, a Constituição Soviética de 1977 pode ser apontada como constituição ortodoxa, pois é baseada apenas em uma única ideologia: a ideologia comunista. Questão correta.

## Classificação quanto à estabilidade

Na classificação das constituições quanto à **estabilidade**, leva-se em conta o grau de dificuldade para a modificação do texto constitucional. As constituições são, segundo esse critério, divididas em:

a) **Imutáveis** (graníticas, intocáveis ou permanentes) — são aquelas constituições cujos textos **não podem ser modificados jamais**. Têm a pretensão de serem eternas. Alguns autores não admitem sua existência.

b) **Super-rígidas** — são as constituições em que há um núcleo intangível (cláusulas pétreas), sendo as demais normas alteráveis por processo legislativo diferenciado, mais dificultoso que o ordinário. Trata-se de uma classificação adotada apenas por **Alexandre de Moraes**, para quem a **CF/88 é do tipo super-rígida**. Só para recordar: as cláusulas pétreas são dispositivos que não podem sofrer emendas (alterações) tendentes a aboli-las. Estão arroladas no § 4º do art. 60 da Constituição. Na maior parte das questões, essa classificação não é cobrada.

c) **Rígidas** — são aquelas modificadas por procedimento mais dificultoso do que aqueles pelos quais se modificam as demais leis. **É sempre escrita**, mas vale lembrar que a recíproca não é verdadeira: nem toda constituição escrita é rígida. **A CF/88 é rígida**, pois exige procedimento especial para sua modificação por meio de emendas constitucionais:





votação em dois turnos, nas duas Casas do Congresso Nacional e aprovação de pelo menos três quintos dos integrantes das Casas Legislativas (art. 60, §2º, CF/88). **Exemplos:** Constituições de 1891, 1934, 1937, 1946, 1967 e 1988.

d) **Semirrígidas ou semiflexíveis** — para algumas normas, o processo legislativo de alteração é mais dificultoso que o ordinário; para outras, não. Um exemplo é a **Carta Imperial do Brasil (1824)**, que exigia procedimento especial para modificação de artigos que tratassem de direitos políticos e individuais, bem como de limites e atribuições respectivas dos Poderes. As normas referentes a todas as demais matérias poderiam ser alteradas por procedimento usado para modificar as leis ordinárias.

e) **Flexíveis** — podem ser modificadas pelo **procedimento legislativo ordinário**, ou seja, pelo mesmo processo legislativo usado para modificar as leis comuns.

É importante salientar que a **maior ou menor rigidez da constituição não lhe assegura estabilidade**. Sabe-se hoje que esta se relaciona mais com o amadurecimento da sociedade e das instituições estatais do que com o processo legislativo de modificação do texto constitucional. Não seria correta, portanto, uma questão que afirmasse que uma constituição rígida é mais estável. Veja o caso da CF/88, que já sofreu dezenas de emendas.

INDO MAIS FUNDO!



Da **rigidez constitucional** decorre o princípio da **supremacia da Constituição**. É que, em virtude da necessidade de processo legislativo especial para que uma norma seja inserida no texto constitucional, fica claro, por consequência lógica, que as normas constitucionais estão em patamar hierárquico superior ao das demais normas do ordenamento jurídico.

Assim, as normas que forem incompatíveis com a Constituição serão consideradas inconstitucionais. Tal fiscalização de validade das leis é realizada por meio do denominado “controle de constitucionalidade”, que tem como **pressuposto a rigidez constitucional**.

HORA DE PRATICAR!



(FUB – 2022) A CF é classificada, quanto à estabilidade, como rígida, ou seja, para a alteração do texto constitucional, exige-se um processo legislativo especial e mais cerimonioso que o procedimento adotado para a alteração de normas não constitucionais, não podendo a CF estar sujeita a mutações ao sabor das dificuldades passageiras.



### Comentários:

Quanto à estabilidade, as constituições rígidas possuem um processo legislativo de modificação mais complexo comparado ao da legislação infraconstitucional. Nesse sentido, o processo legislativo destinado à aprovação de emendas constitucionais ocorre conforme o rito estabelecido pelo § 2º do art. 60 da CF/88, sendo necessária a realização de votação em cada Casa do Congresso Nacional (dupla votação), em dois turnos, considerando-se aprovada se obtiver, em ambos, três quintos dos votos dos respectivos membros. Questão correta.

(UEG – 2015) A CF/88 pode ser definida como semirrígida, pois apresenta dispositivos que podem ser emendados por meio de lei (normas apenas formalmente constitucionais), ao passo que as normas materialmente constitucionais só podem ser alteradas por meio de emendas à constituição.

### Comentários:

A CF/88 é classificada como *rígida*, pois somente pode ser modificada por um procedimento mais dificultoso do que o das leis ordinárias. Na história brasileira, a Constituição de 1824 era *semirrígida*. Questão errada.

## Classificação quanto ao conteúdo

Para entender a classificação das constituições quanto ao conteúdo, é fundamental deixarmos bem claro, primeiro, o que são **normas materialmente constitucionais** e o que são **normas formalmente constitucionais**.

**Normas materialmente constitucionais** são aquelas cujo conteúdo é tipicamente constitucional, é dizer, são normas que regulam os **aspectos fundamentais da vida do Estado** (forma de Estado, forma de governo, estrutura do Estado, organização do Poder e os direitos fundamentais). Essas normas, estejam inseridas ou não no texto escrito da Constituição, formam a chamada “Constituição material” do Estado.

É relevante destacar que **não há consenso doutrinário** sobre quais são as normas materialmente constitucionais. É inegável, contudo, que há certos assuntos, como os direitos fundamentais e a organização do Estado, que são considerados pelos principais constitucionalistas como normas materialmente constitucionais.

Por outro lado, **normas formalmente constitucionais** são todas aquelas que, **independentemente do conteúdo**, estão **contidas em documento escrito elaborado solenemente** pelo órgão constituinte. Avalia-se apenas o processo de elaboração da norma: o conteúdo não importa. Se a norma faz parte de um texto constitucional **escrito e rígido**, ela será formalmente constitucional.

Cabe, aqui, fazer uma importante observação. Um **pressuposto** para que uma norma seja considerada formalmente constitucional é a **existência de uma constituição rígida** (alterável por procedimento mais difícil do que o das leis). Ora, em um Estado que adota constituição flexível, não cabe falar em normas formalmente constitucionais; não há, afinal, nesse tipo de Estado, distinção entre o processo legislativo de elaboração das leis e o das normas que alteram a Constituição.

Em uma constituição escrita e rígida, há normas que são **apenas formalmente constitucionais** e outras que são, ao mesmo tempo, **material e formalmente constitucionais**. Um exemplo clássico é o art. 242, § 2º, da CF/88, que dispõe que o Colégio Pedro II, localizado na cidade do Rio de Janeiro, será mantido na órbita federal. Por estar no texto da Constituição, esse dispositivo é,



inegavelmente, uma norma formalmente constitucional. No entanto, o seu conteúdo não é essencial à organização do Estado, motivo pelo qual é possível afirmar que se trata de uma norma apenas formalmente constitucional. Por outro lado, o art. 5º, inciso III, da CF/88 (“ninguém será submetido a tortura nem a tratamento desumano ou degradante”) é norma material e formalmente constitucional.

As normas formalmente constitucionais podem, portanto, ser materialmente constitucionais, ou não. No último caso, sua **inserção no texto constitucional** visa sublinhar sua importância, dando-lhes a **estabilidade que a constituição rígida confere a todas as suas normas**<sup>1</sup>.

Feitas essas considerações, voltemos à classificação das constituições que, quanto ao conteúdo, podem ser:

a) **Constituição material** — É o conjunto de normas, **escritas ou não**, que regulam os aspectos essenciais da vida estatal. Sob essa ótica, **todo e qualquer Estado é dotado de uma constituição**, afinal, todos os Estados têm normas de organização e funcionamento, ainda que não estejam consubstanciadas em um texto escrito.

Além disso, é plenamente possível que existam **normas fora do texto** constitucional escrito, mas que, por se referirem a aspectos essenciais da vida estatal, são consideradas como **parte da Constituição material** do Estado. Ressalte-se, mais uma vez, que analisar se uma norma é ou não materialmente constitucional depende apenas da consideração do seu conteúdo.

Um exemplo de constituição material é a Carta do Império de 1824, que considerava constitucionais apenas matérias referentes aos limites e às atribuições dos poderes e direitos políticos, inclusive os individuais dos cidadãos.

b) **Constituição formal** (procedimental) — É o conjunto de **normas que estão inseridas no texto de uma constituição rígida**, independentemente de seu conteúdo.

A **Constituição de 1988**, considerada em sua totalidade, é do tipo **formal**, pois foi solenemente elaborada por uma Assembleia Constituinte.

Todas as normas previstas no texto da Constituição Federal de 1988 são formalmente constitucionais. Entretanto, algumas normas da Carta Magna são apenas formalmente constitucionais (e não materialmente), já que não tratam de temas de grande relevância jurídica, enquanto outras são formal e materialmente constitucionais (como as que tratam de direitos fundamentais, por exemplo).

Há também, no ordenamento jurídico brasileiro, **normas materialmente constitucionais fora do texto constitucional**. É o caso dos tratados sobre direitos humanos introduzidos no ordenamento jurídico pelo rito próprio de emendas constitucionais, conforme o § 3º do art. 5º da Constituição<sup>2</sup>.

<sup>1</sup> Manoel Gonçalves Ferreira Filho, *Curso de Direito Constitucional*, 27ª edição, p. 12, Ed. Saraiva.

<sup>2</sup> Dirley da Cunha Junior. *Curso de Direito Constitucional*, 6ª edição, p. 149, Ed. JusPodivm.



INDO MAIS FUNDO!



Segundo o Prof. Michel Temer, a **distinção** entre **normas formalmente constitucionais** (todas as normas da CF/88) e **normas materialmente constitucionais** (aquelas que regulam a estrutura do Estado, a organização do Poder e os direitos fundamentais) é **juridicamente irrelevante**, à luz da Constituição atual<sup>3</sup>.

Isso se deve ao fato de que a CF/88 é formal e, por isso, todas as normas que a integram são normas constitucionais, modificáveis apenas por procedimento legislativo especial. Destaque-se, também, que a distinção entre normas materialmente constitucionais e normas formalmente constitucionais não tem qualquer efeito sobre a aplicabilidade dessas normas.

HORA DE PRATICAR!



(ALESE – 2018) Há hierarquia entre as normas constitucionais, sendo que aquelas classificadas como materialmente constitucionais apresentam maior valor que as classificadas tão somente como formalmente constitucionais.

Comentários:

Não há hierarquia entre as normas constitucionais. Todas possuem valor igual, situando-se no topo da pirâmide de Kelsen, independentemente de serem materialmente ou apenas formalmente constitucionais. Questão errada.

## Classificação quanto à extensão

Quanto à **extensão**, as constituições podem ser analíticas ou sintéticas.

a) **Analíticas** (prolixas, extensas ou longas) — têm conteúdo extenso, tratando de matérias que não apenas a organização básica do Estado. Contêm normas apenas formalmente constitucionais. A CF/88 é **analítica**, pois trata minuciosamente de certos assuntos, não materialmente constitucionais. Essa espécie de constituição é uma **tendência do constitucionalismo contemporâneo**, que busca dotar certos institutos e normas de uma proteção mais eficaz contra investidas do legislador ordinário. Ora, devido à supremacia formal da Constituição, as normas inseridas em seu texto somente poderão ser modificadas mediante processo legislativo especial.

<sup>3</sup> Michel Temer, Elementos de Direito Constitucional.



b) **Sintéticas** (concisas, sumárias ou curtas) — restringem-se aos elementos substancialmente constitucionais. É o caso da Constituição norte-americana, que possui apenas sete artigos. O detalhamento dos direitos e deveres é deixado a cargo das leis infraconstitucionais. Destaque-se que os textos constitucionais sintéticos são qualificados como **constituições negativas**, uma vez que constroem a chamada liberdade-impedimento, que serve para delimitar o arbítrio do Estado sobre os indivíduos.

HORA DE PRATICAR!



(Instituto Rio Branco – 2017) A Constituição Federal de 1988 é classificada, quanto à extensão, como sintética, pois suas matérias foram dispostas em um instrumento único e exaustivo de seu conteúdo.

Comentários:

A Constituição Federal de 1988 pode ser classificada, **quanto à extensão**, como **analítica**, por tratar de matérias que não são materialmente constitucionais. Questão errada.

## Classificação quanto à correspondência com a realidade

Quanto à correspondência com a realidade política e social (**classificação ontológica**), as constituições dividem-se em:

- Normativas** — **regulam efetivamente** o processo político do Estado, por corresponderem à realidade política e social, ou seja, limitam, de fato, o poder. Em suma: têm valor jurídico. Nossa atual Constituição de 1988 pretende ser normativa.
- Nominativas (nominalistas ou nominais)** — **buscam regular** o processo político do Estado (processo real de poder), **mas não conseguem** realizar esse objetivo, por não atenderem à realidade social. Segundo Pedro Lenza, elas contêm disposições de limitação e controle de dominação política, sem ressonância na sistemática de processo real de poder e com insuficiente concretização constitucional. Exemplos: Constituições brasileiras de 1824, 1891, 1934 e 1946.
- Semânticas** — **não têm por objetivo regular** a política estatal. Visam apenas formalizar a situação existente do poder político, em benefício dos seus detentores. Exemplos: Constituições de 1937, 1967 e 1969.

Da classificação normativa para a semântica, é possível perceber uma gradação de democracia para autoritarismo.

Destaca-se que essa classificação foi criada por **Karl Loewenstein**. Embora existam controvérsias na doutrina, podemos classificar a CF/88 como normativa.



HORA DE PRATICAR!



(TCE-RJ – 2022) Quanto ao critério ontológico, a CF é classificada como semântica.

Comentários:

A classificação em que se enquadra a Constituição Federal de 1988 é a normativa. Questão errada.

(TJ/SC – 2019) Constituições semânticas são aquelas cujas normas dominam o processo político; e nelas ocorrem adaptação e submissão do poder político à constituição escrita.

Comentários:

As constituições semânticas não regulam efetivamente a sociedade, ou seja, não há submissão do poder político à constituição escrita. Ao contrário, as constituições semânticas apenas pretendem manter o *status quo* vigente na sociedade. Questão errada.

(SEAP/DF – 2015) Semântica, de acordo com a concepção ontológica de Karl Loewenstein, é a constituição que não tem o objetivo de regular a vida política do Estado, mas, sim, de formalizar e manter a conformação política atual, o *status quo* vigente. Deixa-se, portanto, de limitar o poder real para apenas formalizar e manter o poder existente.

Comentários:

É isso mesmo! A constituição semântica visa apenas manter o *status quo* vigente, sem a pretensão de regular a vida política do Estado. Questão correta.

## Classificação quanto à função desempenhada

No que se refere à **função por elas desempenhadas**, as constituições classificam-se em:

- Constituição-lei** — é aquela que tem *status* de lei ordinária, sendo, portanto, inviável em documentos rígidos. Seu papel é de diretriz, não vinculando o legislador.
- Constituição-fundamento** — a constituição não só é fundamento de todas as atividades do Estado, mas também da vida social. A liberdade do legislador é de apenas dar efetividade às normas constitucionais.
- Constituição-quadro** ou **constituição-moldura** — trata-se de uma constituição em que o legislador só pode atuar dentro de determinado espaço estabelecido pelo constituinte, ou seja, dentro de um limite. Cabe à jurisdição constitucional verificar se esses limites foram obedecidos.

## Classificação quanto à finalidade

As constituições podem ser classificadas, **quanto à finalidade**, em garantia, dirigente ou balanço.

- Constituição-garantia** — seu principal objetivo é **proteger as liberdades públicas** contra a arbitrariedade do Estado. Corresponde ao primeiro período de surgimento dos direitos



humanos (direitos de primeira geração, ou seja, direitos civis e políticos), a partir do final do século XVIII. As constituições-garantia são também chamadas de **negativas**, uma vez que buscam limitar a ação estatal; elas impõem a omissão ou negativa de atuação do Estado, protegendo os indivíduos contra a ingerência abusiva dos poderes públicos.

b) **Constituição dirigente** — é aquela que traça diretrizes que devem nortear a ação estatal, prevendo, para isso, as chamadas **normas programáticas**. Segundo Canotilho, as constituições dirigentes voltam-se à garantia do existente, aliada à instituição de um programa ou linha de direção para o futuro, sendo estas as suas duas principais finalidades. Assim, as constituições-dirigentes, **além de assegurarem as liberdades negativas** (já alcançadas), passam a exigir uma atuação positiva do Estado em favor dos indivíduos. A **Constituição Federal de 1988** é classificada como uma constituição-dirigente.

Essas constituições surgem mais recentemente no constitucionalismo (início do século XX), juntamente com os **direitos fundamentais de segunda geração** (direitos econômicos, sociais e culturais). Os direitos de segunda geração, em regra, exigem do Estado prestações sociais, como saúde, educação, trabalho, previdência social, entre outras.

c) **Constituição-balanço** — é aquela que visa reger o ordenamento jurídico do Estado **durante um certo tempo**, nela estabelecido. Transcorrido esse prazo, é elaborada uma nova constituição ou seu texto é adaptado. É uma constituição típica de regimes socialistas, podendo ser exemplificada pelas Constituições de 1924, 1936 e 1977, da União Soviética. Também chamadas de **constituições-registro**, essas constituições descrevem e registram o estágio da sociedade em um dado momento.

INDO MAIS FUNDO!



As **constituições-garantia**, por se limitarem a estabelecer direitos de primeira geração, relacionados à proteção do indivíduo contra o arbítrio estatal, são **sempre sintéticas**. Já as **constituições-dirigentes** são **sempre analíticas**, devido à marcante presença de normas programáticas em seu texto<sup>4</sup>.

HORA DE PRATICAR!



<sup>4</sup> José Afonso da Silva conceitua as normas programáticas como aquelas "através das quais o constituinte, em vez de regular, direta e imediatamente, determinados interesses, limitou-se a traçar-lhes os princípios para serem cumpridos pelos órgãos (legislativos, executivos, jurisdicionais e administrativos), como programas das respectivas atividades, visando à realização dos fins sociais do Estado".

(ISS – SP – 2014) No que diz respeito ao seu modo de elaboração, a CF/88 é definida como constituição-dirigente, pois examina e regulamenta todos os assuntos que entenda ser relevantes à destinação e ao funcionamento do Estado.

Comentários:

Quanto ao modo de elaboração, as constituições podem ser classificadas como *dogmáticas* ou *históricas*. A CF/88 é classificada como dogmática. Questão errada.

(PGE-PR – 2015) A noção de Constituição dirigente determina que, além de organizar e limitar o poder, a Constituição também preordena a atuação governamental por meio de planos e programas constitucionais vinculantes.

Comentários:

Além de assegurarem as liberdades negativas (limitando o poder estatal), as constituições dirigentes traçam diretrizes que devem nortear a ação estatal. Elas definem planos e programas vinculantes para os poderes públicos. Questão correta.

## Classificação quanto ao conteúdo ideológico

Essa classificação, proposta por André Ramos Tavares, busca identificar qual é o conteúdo ideológico que inspirou a elaboração do texto constitucional.

- a) **Liberais**: são constituições que buscam limitar a atuação do poder estatal, assegurando as **liberdades negativas** aos indivíduos. Podem ser identificadas com as constituições-garantia, sobre as quais já estudamos.
- b) **Sociais**: são constituições que atribuem ao Estado a tarefa de **ofertar prestações positivas** aos indivíduos, buscando a realização da igualdade material e a efetivação dos direitos sociais. Cabe destacar que a **CF/88** pode ser classificada como **social**.

## Classificação quanto ao local da decretação

Quanto ao local da decretação, as constituições podem ser classificadas em:

- a) **Heteroconstituições** — são constituições elaboradas fora do Estado no qual elas produzirão seus efeitos.
- b) **Autoconstituições** — são constituições elaboradas no interior do próprio Estado que por elas será regido. A Constituição Federal de 1988 é uma autoconstituição.

## Classificação quanto ao sistema

Quanto ao sistema, as constituições podem ser classificadas em principiológicas e preceituais.

- a) **Constituição principiológica** ou **aberta**: é aquela em que há **predominância dos princípios**, normas caracterizadas por elevado grau de abstração, que demandam regulamentação pela legislação para adquirirem concretude. É o caso da CF/88.
- b) **Constituição preceitual**: é aquela em que **prevalecem as regras**, que se caracterizam por baixo grau de abstração, sendo concretizadoras de princípios.





## Outras Classificações

A doutrina constitucionalista, ao estudar as constituições, identifica ainda outras classificações possíveis:

a) **Plástica** — não há consenso doutrinário sobre quais são as características de uma constituição plástica. O Prof. Pinto Ferreira considera como plásticas as **constituições flexíveis** (alteráveis por processo legislativo próprio das leis comuns); por outro lado, Raul Machado Horta denomina de plásticas as constituições **cujo conteúdo é de tal sorte maleável** que estão aptas a captar as mudanças da realidade social sem necessidade de emenda constitucional. Nessa perspectiva, *"a Constituição plástica estará em condições de acompanhar, através do legislador ordinário, as oscilações da opinião pública e do corpo eleitoral"*.<sup>5</sup>

b) **Expansiva** — na evolução constitucional de um Estado, é comum que uma nova constituição, ao ser promulgada, traga **novos temas e amplie o tratamento de outros**, que já estavam no texto constitucional anterior. Essas constituições são consideradas expansivas, como é o caso da **Constituição Federal de 1988** que, além de trazer à luz vários novos temas, ampliou substancialmente o tratamento dos direitos fundamentais.

c) **Dúctil** (suave ou maleável) — é uma classificação desenvolvida pelo italiano Gustavo Zagrebelsky. Para ele, em uma **sociedade plural**, na qual convivem diferentes ideologias e interesses, a constituição deve ter como objetivo **assegurar as condições** necessárias para uma **vida comunitária**.

Nessa concepção, a constituição não é um projeto acabado, finalizado; ao contrário, é um **projeto em construção**. A constituição deve ser maleável, buscando viabilizar uma vida comunitária pautada pelo pluralismo político, econômico e social. Para Zagrebelsky, o texto da constituição é um *"conjunto de materiais de construção"*, que serve como base para a construção de um *"edifício concreto"*, a partir da combinação desses materiais pela política.

Quanta informação, não é mesmo? Vamos revisar? A tabela a seguir sintetiza as principais classificações das constituições que vimos nesta aula:

CLASSIFICAÇÃO DAS CONSTITUIÇÕES	
QUANTO À ORIGEM	
OUTORGADAS	Impostas, surgem sem participação popular. Resultam de ato unilateral de vontade da classe ou pessoa dominante no sentido de limitar seu próprio poder.
DEMOCRÁTICAS	Nascem com participação popular, por processo democrático.
CESARISTAS	Outorgadas, mas necessitam de referendo popular.
DUALISTAS	Resultam de um compromisso entre a monarquia e a burguesia, dando origem às monarquias constitucionais.

<sup>5</sup> HORTA, Raul Machado. *Direito Constitucional*, 5ª edição. Ed. Del Rey, 2010.



QUANTO À FORMA	
ESCRITAS	Sistematizadas em documentos solenes.
NÃO ESCRITAS	Normas em leis esparsas, jurisprudência, costumes e convenções.
QUANTO AO MODO DE ELABORAÇÃO	
DOGMÁTICAS	Elaboradas em um determinado momento, segundo os dogmas em voga.
HISTÓRICAS	Surgem lentamente, a partir das tradições. Resultam dos valores históricos consolidados pela sociedade.
QUANTO À ESTABILIDADE	
IMUTÁVEIS	Não podem ser modificadas.
RÍGIDAS	Modificadas por procedimento mais dificultoso que aquele de alteração das leis. Sempre escritas.
SEMIRRÍGIDAS	Processo legislativo de alteração mais dificultoso que o ordinário para algumas de suas normas.
QUANTO AO CONTEÚDO	
MATERIAIS	Conjunto de normas que regulam os aspectos essenciais da vida estatal, ainda que fora do texto constitucional escrito.
FORMAIS	Conjunto de normas que estão inseridas no texto de uma constituição rígida, independentemente de seu conteúdo.
QUANTO À EXTENSÃO	
ANALÍTICAS	Conteúdo extenso. Contêm normas apenas formalmente constitucionais.
SINTÉTICAS	Restringem-se aos elementos materialmente constitucionais.
QUANTO À CORRESPONDÊNCIA COM A REALIDADE	
NORMATIVAS	Limitam, de fato, o poder, por corresponderem à realidade.
NOMINATIVAS	Não conseguem regular o processo político (embora esse seja seu objetivo), por não corresponderem à realidade social.
SEMÂNTICAS	Não têm por objetivo regular a política estatal, mas apenas formalizar a situação da época.
QUANTO À FINALIDADE	



CONSTITUIÇÕES-GARANTIA	Objetivam proteger as liberdades públicas contra a arbitrariedade do Estado.
CONSTITUIÇÕES DIRIGENTES	Traçam diretrizes para a ação estatal, prevendo normas programáticas.
CONSTITUIÇÕES-BALANÇO	Descrevem e registram o estágio da sociedade em um dado momento.
<b>QUANTO AO CONTEÚDO IDEOLÓGICO</b>	
LIBERAIS	Buscam limitar o poder estatal.
SOCIAIS	Têm como objetivo realizar a igualdade material e a efetivação dos direitos sociais.
<b>QUANTO AO LOCAL DA DECRETAÇÃO</b>	
HETEROCONSTITUIÇÕES	Elaboradas fora do Estado em que produzem seus efeitos.
AUTOCONSTITUIÇÕES	Elaboradas dentro do Estado que regem.
<b>QUANTO AO SISTEMA</b>	
PRINCIPIOLÓGICAS	Nelas, predominam os princípios.
PRECEITUAIS	Nelas, prevalecem as regras.



## APLICABILIDADE DAS NORMAS CONSTITUCIONAIS

O estudo da aplicabilidade das normas constitucionais é essencial à correta interpretação da Constituição Federal. É a compreensão da aplicabilidade das normas constitucionais que nos permitirá entender exatamente o **alcance** e o **grau de realização** dos diversos dispositivos da Constituição.

Todas as normas constitucionais apresentam juridicidade. Todas elas são imperativas e cogentes ou, em outras palavras, **todas as normas constitucionais surtem efeitos jurídicos**: o que varia entre elas é o **grau de eficácia**.

A doutrina americana (clássica) distingue duas espécies de normas constitucionais quanto à aplicabilidade: as normas autoexecutáveis ("self-executing") e as normas não autoexecutáveis.

As **normas autoexecutáveis** são normas que podem ser aplicadas sem a necessidade de qualquer complementação. São normas completas, bastantes em si mesmas. Já as **normas não autoexecutáveis** dependem de complementação legislativa antes de serem aplicadas: são as normas incompletas, as normas programáticas (que definem diretrizes para as políticas públicas) e as normas de estruturação (instituem órgãos, mas deixam para a lei a tarefa de organizar o seu funcionamento).<sup>1</sup>

Embora a doutrina americana seja bastante didática, a classificação das normas quanto à sua aplicabilidade mais aceita no Brasil foi a proposta pelo Prof. José Afonso da Silva.

A partir da aplicabilidade das normas constitucionais, **José Afonso da Silva** classifica as normas constitucionais em três grupos: i) **normas de eficácia plena**; ii) **normas de eficácia contida**; e iii) **normas de eficácia limitada**.

INDO MAIS FUNDO!



A classificação do Prof. José Afonso da Silva analisa a eficácia das normas sob um ponto de vista jurídico. Também é possível se falar em **eficácia social** das normas, que diz respeito ao grau em que uma determinada norma jurídica é aplicada no dia a dia da sociedade. Do ponto de vista social, uma norma será eficaz quando for **efetivamente aplicada a casos concretos**.

### Normas de eficácia plena

**Normas de eficácia plena** são aquelas que, desde a entrada em vigor da Constituição, produzem, ou têm possibilidade de produzir, todos os efeitos que o legislador constituinte quis regular. É o

<sup>1</sup> FERREIRA FILHO, Manoel Gonçalves. *Curso de Direito Constitucional*, 38ª edição. Editora Saraiva, São Paulo: 2012, pp. 417-418.



caso do art. 2º da CF/88, que diz: "são Poderes da União, independentes e harmônicos entre si, o Legislativo, o Executivo e o Judiciário".

As normas de eficácia plena possuem as seguintes características:

- são **autoaplicáveis**, é dizer, elas independem de lei posterior regulamentadora que lhes complete o alcance e o sentido. Isso não quer dizer que não possa haver lei regulamentadora versando sobre uma norma de eficácia plena; a **lei regulamentadora até pode existir**, mas a norma de eficácia plena já produz todos os seus efeitos de imediato, independentemente de qualquer tipo de regulamentação.
- são **não restringíveis**, ou seja, caso exista uma lei tratando de uma norma de eficácia plena, esta não poderá limitar sua aplicação.
- possuem **aplicabilidade direta** (não dependem de norma regulamentadora para produzir seus efeitos), **imediate** (estão aptas a produzir todos os seus efeitos desde o momento em que é promulgada a Constituição) e **integral** (não podem sofrer limitações ou restrições em sua aplicação).

HORA DE PRATICAR!



(CNMP – 2023) As normas constitucionais de eficácia plena são assim classificadas porque não é necessário que produzam todos os seus efeitos essenciais de forma direta, imediata e integral, bastando terem a possibilidade de produzi-los.

Comentários:

A norma constitucional é plena porque ela tem a **possibilidade** de produzir efeitos de forma direta, imediata e integral. Isso não significa que, necessariamente, as normas de eficácia plena produzirão seus efeitos essenciais. Questão correta.

## Normas constitucionais de eficácia contida ou prospectiva

São normas que estão **aptas a produzir todos os seus efeitos** desde o momento da promulgação da Constituição, mas que **podem ser restringidas** por parte do poder público. Cabe destacar que a atuação do legislador, no caso das normas de eficácia contida, é **discricionária**: ele não precisa editar a lei, mas poderá fazê-lo.

Um exemplo clássico de norma de eficácia contida é o art. 5º, inciso XIII, da CF/88, segundo o qual "é livre o exercício de qualquer trabalho, ofício ou profissão, atendidas as qualificações profissionais que a lei estabelecer". Em razão desse dispositivo, é assegurada a liberdade profissional: desde a promulgação da Constituição, todos já podem exercer qualquer trabalho, ofício ou profissão. No entanto, a **lei poderá estabelecer restrições** ao exercício de algumas profissões. Citamos, por exemplo, a exigência de aprovação no exame da OAB como pré-requisito para o exercício da advocacia.

As normas de eficácia contida possuem as seguintes características:



a) são **autoaplicáveis**, ou seja, estão aptas a produzir todos os seus efeitos, independentemente de lei regulamentadora. Em outras palavras, não precisam de lei regulamentadora que lhes complete o alcance ou sentido. Vale destacar que, antes da lei regulamentadora ser publicada, o direito previsto em uma norma de eficácia contida pode ser exercitado de maneira ampla (plena); só depois da regulamentação é que haverá restrições ao exercício do direito.

b) são **restringíveis**, isto é, estão sujeitas a limitações ou restrições, que podem ser impostas por:

- uma **lei** — o direito de greve, na iniciativa privada, é norma de eficácia contida prevista no art. 9º, da CF/88. Desde a promulgação da CF/88, o direito de greve já pode ser exercido pelos trabalhadores do regime celetista; no entanto, a lei poderá restringi-lo, definindo os "*serviços ou atividades essenciais*" e dispondo sobre "*o atendimento das necessidades inadiáveis da comunidade*".

Art. 9º É assegurado o direito de greve, competindo aos trabalhadores decidir sobre a oportunidade de exercê-lo e sobre os interesses que devam por meio dele defender.

§ 1º - A lei definirá os serviços ou atividades essenciais e disporá sobre o atendimento das necessidades inadiáveis da comunidade.

- outra **norma constitucional** — o art. 139 da CF/88 prevê a possibilidade de que sejam impostas restrições a certos direitos e garantias fundamentais durante o estado de sítio.

- **conceitos ético-jurídicos indeterminados** — o art. 5º, inciso XXV, da CF/88 estabelece que, no caso de "*iminente perigo público*", o Estado poderá requisitar propriedade particular. Esse é um conceito ético-jurídico que poderá, então, limitar o direito de propriedade.

c) possuem **aplicabilidade direta** (não dependem de norma regulamentadora para produzir seus efeitos), **imediate** (estão aptas a produzir todos os seus efeitos desde o momento em que é promulgada a Constituição) e **possivelmente não integral** (estão sujeitas a limitações ou restrições).

#### HORA DE PRATICAR!



(TCE-RJ – 2022) A norma constitucional que dispõe acerca da liberdade em relação ao exercício de qualquer trabalho, ofício ou profissão constitui norma de eficácia contida.

#### Comentários:

Trata-se de norma de eficácia contida porque tem aplicabilidade direta e imediata, mas possivelmente não integral na medida em que a CF/88 deixa margem para a criação de critérios em lei infraconstitucional quando menciona "atendidas as qualificações profissionais que a lei estabelecer". Questão correta.



(FGV – 2021) A norma constitucional veiculada pelo art. 26, inciso I, da CF/88 ("as águas superficiais ou subterrâneas, fluentes, emergentes e em depósito, ressalvadas, neste caso, na forma da lei, as decorrentes de obras da União") é de eficácia contida e aplicabilidade imediata.

Comentários:

Via de regra, sempre que houver a expressão "salvo disposição em lei", será norma de eficácia **contida**, pois a lei, nesse caso, poderá restringir de alguma forma a sua eficácia. Além disso, as normas constitucionais de eficácia contida são dotadas de aplicabilidade direta, **imediata**, mas não integral (o legislador pode restringir a sua eficácia). Questão correta.

(FUNASG – 2015) As normas de eficácia contida têm eficácia plena até que seja materializado o fator de restrição imposto pela lei infraconstitucional.

Comentários:

As normas de eficácia contida são **restringíveis** por lei infraconstitucional. Até que essa lei seja publicada, a norma de eficácia contida terá aplicação integral. Questão correta.

## Normas constitucionais de eficácia limitada

São aquelas que **dependem de regulamentação** futura para produzirem todos os seus efeitos. Um exemplo de norma de eficácia limitada é o art. 37, inciso VII, da CF/88, que trata do **direito de greve dos servidores públicos** ("o direito de greve será exercido nos termos e nos limites definidos em lei específica").

Ao ler o dispositivo supracitado, é possível perceber que a Constituição Federal de 1988 outorga aos servidores públicos o direito de greve; no entanto, para que este possa ser exercido, faz-se necessária a edição de lei ordinária que o regulamente. Assim, enquanto não editada essa norma, o direito não pode ser usufruído.

As normas constitucionais de eficácia limitada possuem as seguintes características:

- são **não autoaplicáveis**, ou seja, dependem de complementação legislativa para que possam produzir os seus efeitos.
- possuem **aplicabilidade indireta** (dependem de norma regulamentadora para produzir seus efeitos), **mediata** (a promulgação do texto constitucional não é suficiente para que possam produzir todos os seus efeitos) e **reduzida** (possuem um grau de eficácia restrito quando da promulgação da Constituição).

Muito cuidado para não confundir!

As **normas de eficácia contida** estão **aptas a produzir todos os seus efeitos** desde o momento em que a Constituição é promulgada. A lei posterior, caso editada, **restringirá** a sua aplicação.

As **normas de eficácia limitada** **não estão aptas a produzir todos os seus efeitos** com a promulgação da Constituição; elas dependem, para isso, de uma lei posterior, que **ampliará** o seu alcance.

José Afonso da Silva subdivide as normas de eficácia limitada em dois grupos:

- normas declaratórias de princípios institutivos ou organizativos** — são aquelas que dependem de lei para estruturar e organizar as atribuições de instituições, pessoas e



órgãos previstos na Constituição. É o caso, por exemplo, do art. 88, da CF/88, segundo o qual *"a lei disporá sobre a criação e extinção de Ministérios e órgãos da administração pública"*.

As normas definidoras de princípios institutivos ou organizativos podem ser **impositivas** (quando impõem ao legislador uma obrigação de elaborar a lei regulamentadora) ou **facultativas** (quando estabelecem mera faculdade ao legislador). O art. 88 da CF/88 é exemplo de norma impositiva; como exemplo de norma facultativa, citamos o art. 125, § 3º, CF/88, que dispõe que a *"lei estadual poderá criar, mediante proposta do Tribunal de Justiça, a Justiça Militar estadual"*.

b) **normas declaratórias de princípios programáticos** — são aquelas que estabelecem programas ou fins sociais a serem desenvolvidos pelo legislador infraconstitucional. Um exemplo é o art. 196 da Carta Magna (*"a saúde é direito de todos e dever do Estado, garantido mediante políticas sociais e econômicas que visem à redução do risco de doença e de outros agravos e ao acesso universal e igualitário às ações e serviços para sua promoção, proteção e recuperação"*). Cabe destacar que a presença de normas programáticas na Constituição Federal é que nos permite classificá-la como uma **constituição dirigente**. As normas programáticas podem estar vinculadas ao princípio da legalidade, referidas aos poderes públicos e dirigidas à ordem econômico-social em geral.

É importante destacar que as **normas de eficácia limitada**, embora tenham aplicabilidade reduzida e não produzam todos os seus efeitos desde a promulgação da Constituição, **possuem eficácia jurídica**. Guarde bem isto: a eficácia dessas normas é limitada, porém existente! Diz-se que as normas de eficácia limitada possuem **eficácia mínima**.

Diante dessa afirmação, cabe-nos fazer a seguinte pergunta: quais são os efeitos jurídicos produzidos pelas normas de eficácia limitada?

As normas de eficácia limitada produzem imediatamente, desde a promulgação da Constituição, dois tipos de efeitos: i) efeito negativo; e ii) efeito vinculativo.

O **efeito negativo** consiste na **revogação de disposições anteriores** em sentido contrário e na **proibição de leis posteriores que se oponham a seus comandos**. Sobre esse último ponto, vale destacar que as normas de eficácia limitada servem de parâmetro para o controle de constitucionalidade das leis.

O **efeito vinculativo**, por sua vez, manifesta-se na **obrigação de que o legislador ordinário edite leis regulamentadoras**, sob pena de haver **omissão inconstitucional**, que pode ser combatida por meio de mandado de injunção ou Ação Direta de Inconstitucionalidade por Omissão. Ressalte-se que o efeito vinculativo também se manifesta na obrigação de que o poder público concretize as normas programáticas previstas no texto constitucional. A Constituição não pode ser uma mera "folha de papel"; as normas constitucionais devem refletir a realidade político-social do Estado e as políticas públicas devem seguir as diretrizes traçadas pelo Poder Constituinte Originário.







**HORA DE PRATICAR!**



(CNMP – 2023) As normas constitucionais de eficácia contida subdividem-se em dois grupos: normas programáticas e normas de legislação.

**Comentários:**

São as normas de eficácia limitada que se apresentam em dois grupos: normas institutivas (preveem criação de órgão ou entidade) e programáticas (estabelecem programas ou finalidades sociais a serem desenvolvidas). Questão errada.

(SEFAZ-RS – 2019) É norma de eficácia limitada o dispositivo constitucional que estabelece que *"a lei disporá sobre a criação e a extinção de ministérios e órgãos da administração pública"*.

**Comentários:**

Essa é mesmo uma norma de eficácia limitada. Exige-se a edição de lei para criar e extinguir Ministérios e órgãos da administração pública. Questão correta.

(Advogado FUNASG – 2015) As normas constitucionais de eficácia limitada são aquelas que, no momento em que a Constituição é promulgada, não têm o condão de produzir todos os seus efeitos, necessitando de lei integrativa infraconstitucional.

**Comentários:**



É isso mesmo! As normas de eficácia limitada *não produzem todos os seus efeitos* no momento em que a Constituição é promulgada. Para produzirem todos os seus efeitos, elas dependem da edição de lei regulamentadora. Questão correta.

(CNMP – 2015) As normas constitucionais de aplicabilidade diferida e mediata, que não são dotadas de eficácia jurídica e não vinculam o legislador infraconstitucional aos seus vetores, são de eficácia contida.

Comentários:

As *normas de eficácia limitada* é que têm aplicabilidade diferida e mediata. Cabe destacar que as normas de eficácia limitada possuem eficácia jurídica e vinculam o legislador infraconstitucional. Questão errada.

Outra classificação das normas constitucionais bastante cobrada em concursos públicos é aquela proposta por [Maria Helena Diniz](#), explanada a seguir.

### 1) Normas com eficácia absoluta

São aquelas que *não podem ser suprimidas* por meio de emenda constitucional. Na CF/1988, são exemplos aquelas enumeradas no art. 60, § 4º, que determina que “*não será objeto de deliberação a proposta de emenda tendente a abolir a forma federativa de Estado; o voto direto, secreto, universal e periódico; a separação dos Poderes e, finalmente, os direitos e garantias individuais.*” São as denominadas *cláusulas pétreas* expressas.

### 2) Normas com eficácia plena

O conceito utilizado pela autora é o *mesmo aplicado por José Afonso da Silva para as normas de eficácia plena*. Destaque-se que essas normas se assemelham às de eficácia absoluta por possuírem, como estas, aplicabilidade imediata, independentemente de regulamentação para produzirem todos os seus efeitos. A distinção entre elas dá-se pelo fato de as normas com eficácia plena poderem ser emendadas (ou seja, alteradas por meio de Emenda Constitucional).

### 3) Normas com eficácia relativa restringível

Correspondem às *normas de eficácia contida* de José Afonso da Silva, referidas anteriormente. Essas normas possuem *cláusula de redutibilidade* (podem ser restringidas), possibilitando que atos infraconstitucionais lhes componham o significado. Além disso, sua eficácia poderá ser restringida ou suspensa pela própria Constituição.

### 4) Normas com eficácia relativa complementável ou dependentes de complementação

São equivalentes às *normas de eficácia limitada* de José Afonso da Silva, ou seja, dependem de legislação infraconstitucional para produzirem todos os seus efeitos.

Alguns autores consideram, ainda, a existência de *normas constitucionais de eficácia exaurida e aplicabilidade esgotada*. São normas cujos efeitos cessaram, não mais apresentando eficácia jurídica. É o caso de vários dispositivos do ADCT da CF/88. Por terem a eficácia exaurida, essas normas não poderão ser objeto de controle de constitucionalidade.



INDO MAIS FUNDO!



Em algumas provas, aparece o conceito de "**densidade das normas constitucionais**". Nesse caso, vamos entender a palavra "densidade" como sinônimo de "objetividade". Ou seja, quanto mais precisa for a norma constitucional, quanto menos for necessária a atuação do legislador infraconstitucional para a aplicação da norma constitucional e quanto menos a Constituição empregar expressões abstratas e genéricas, maior será a densidade da norma constitucional.

Acerca desse assunto, vale resolvermos a questão a seguir, elaborada pela banca Vunesp.

HORA DE PRATICAR!



(TCM/SP – 2023) Ao tratar da eficácia e aplicabilidade das normas constitucionais, a doutrina aponta que a diferença de abertura e densidade das normas constitucionais afeta o grau da sua exequibilidade. Assim, é correto afirmar que norma de maior densidade é a que:

- a) prevê que o Supremo Tribunal Federal apreciará a arguição de descumprimento de preceito fundamental, na forma da lei.
- b) estabelece como objetivo fundamental da República Federativa do Brasil promover o bem de todos.
- c) submete a interferência do Estado sobre a liberdade das pessoas ao devido processo legal.
- d) veda a pena de morte em tempos de paz.
- e) determina que o civilmente identificado não será submetido à identificação criminal, salvo nas hipóteses previstas em lei.

Comentários:



A alternativa A exige a edição de lei para que o STF aprecie a ADPF, o que compromete a densidade da norma constitucional. A alternativa B também está errada porque a promoção do bem de todos é algo extremamente genérico e de baixa precisão. O mesmo pode ser empregado em relação à alternativa C, pois a expressão "devido processo legal" demanda uma definição melhor não trazida pela Constituição. A alternativa E, da mesma maneira como ocorre na alternativa A, também sugere a edição de lei para abordar as exceções. O gabarito da questão é a letra D, pois é uma norma de alta precisão e não exige nenhum outro esforço legislativo para sua exata compreensão.



## HIERARQUIA DAS NORMAS

Para compreender bem o Direito Constitucional, é fundamental que estudemos a hierarquia das normas, por meio do que a doutrina denomina “pirâmide de Kelsen”. Essa pirâmide foi concebida pelo jurista austríaco Hans Kelsen para fundamentar a sua teoria, baseada na ideia de que as normas jurídicas inferiores (normas fundadas) retiram seu **fundamento de validade** das normas jurídicas superiores (normas fundantes).

Utilizaremos, a seguir, a “pirâmide de Kelsen” para explicar o escalonamento normativo no ordenamento jurídico brasileiro.

A pirâmide de Kelsen tem a **Constituição** como seu vértice (**topo**), por ser ela fundamento de validade de todas as demais normas do sistema. Assim, nenhuma norma do ordenamento jurídico pode se opor à Constituição: ela é superior a todas as demais normas jurídicas, as quais são, por isso mesmo, denominadas infraconstitucionais.

Na Constituição, há **normas constitucionais originárias e normas constitucionais derivadas**. As normas constitucionais originárias são produtos do Poder Constituinte Originário (o poder que elabora uma nova Constituição); elas integram o texto constitucional desde que ele foi promulgado, em 1988. Já as normas constitucionais derivadas são aquelas que resultam da manifestação do Poder Constituinte Derivado (o poder que altera a Constituição); são as chamadas **Emendas Constitucionais**, que também se situam no topo da pirâmide de Kelsen.

É relevante destacar, nesse ponto, alguns entendimentos doutrinários e jurisprudenciais **bastante cobrados em prova** acerca da hierarquia das normas constitucionais (originárias e derivadas):

- a) **Não existe hierarquia entre normas constitucionais originárias**. Assim, não importa qual é o conteúdo da norma. Todas as normas constitucionais originárias têm o mesmo *status* hierárquico. Nessa ótica, as normas definidoras de direitos e garantias fundamentais têm a mesma hierarquia do ADCT (Atos das Disposições Constitucionais Transitórias) ou mesmo do art. 242, § 2º, que dispõe que o Colégio Pedro II, localizado na cidade do Rio de Janeiro, será mantido na órbita federal.
- b) **Não existe hierarquia entre normas constitucionais originárias e normas constitucionais derivadas**. Todas elas situam-se no mesmo patamar.
- c) Embora não exista hierarquia entre normas constitucionais originárias e derivadas, há uma importante diferença entre elas: as **normas constitucionais originárias não podem ser declaradas inconstitucionais**. Em outras palavras, as normas constitucionais originárias não podem ser objeto de controle de constitucionalidade. Lembre-se de que o constituinte originário é juridicamente ilimitado, cabendo-lhe criar as normas de hierarquia máxima dentro do ordenamento jurídico. Já as emendas constitucionais (normas constitucionais derivadas) poderão, sim, ser objeto de controle de constitucionalidade.
- d) O alemão Otto Bachof desenvolveu relevante obra doutrinária denominada “**Normas constitucionais inconstitucionais**”, na qual defende a possibilidade de que existam normas constitucionais originárias eivadas de inconstitucionalidade. Para o jurista, o texto constitucional possui dois tipos de normas: as cláusulas pétreas (normas cujo conteúdo não pode ser abolido pelo Poder Constituinte Derivado) e as normas constitucionais originárias. As **cláusulas pétreas, na visão de Bachof, seriam superiores às demais normas**



constitucionais originárias e, portanto, serviriam de parâmetro para o controle de constitucionalidade destas. Assim, o jurista alemão considerava legítimo o controle de constitucionalidade de normas constitucionais originárias. No entanto, bastante cuidado: **no Brasil, a tese de Bachof não é admitida**. As cláusulas pétreas encontram-se no mesmo patamar hierárquico das demais normas constitucionais originárias.

Com a promulgação da Emenda Constitucional nº 45/2004, abriu-se uma nova e importante possibilidade no ordenamento jurídico brasileiro. Os **tratados e as convenções internacionais de direitos humanos** aprovados em cada Casa do Congresso Nacional (Câmara dos Deputados e Senado Federal), em dois turnos, por três quintos dos votos dos respectivos membros, passaram a ser **equivalentes às Emendas Constitucionais**. Situam-se, portanto, no topo da pirâmide de Kelsen, tendo *status* de emenda constitucional.

Diz-se que os tratados de direitos humanos, ao serem aprovados por esse rito especial, ingressam no chamado “**bloco de constitucionalidade**”. Em virtude da matéria de que tratam (direitos humanos), esses tratados estão **gravados por cláusula pétrea**<sup>1</sup> e, portanto, **imunes à denúncia**<sup>2</sup> pelo Estado brasileiro. O primeiro tratado de direitos humanos a receber o *status* de Emenda Constitucional foi a *Convenção Internacional sobre os Direitos das Pessoas com Deficiência e seu Protocolo Facultativo*, também conhecida como Convenção de Nova Iorque. Vale destacar que o Tratado de Marraqueche, que visa facilitar o acesso a obras publicadas às pessoas cegas, com deficiência visual ou com outras dificuldades para ter acesso ao texto impresso, também foi incorporado ao nosso ordenamento jurídico com *status* de Emenda Constitucional.

Os **demais tratados internacionais sobre direitos humanos**, aprovados pelo rito ordinário, têm, segundo o STF, **status supralegal**. Isso significa que se situam logo abaixo da Constituição e acima das demais normas do ordenamento jurídico.

A EC nº 45/2004 trouxe ao Brasil, portanto, segundo o Prof. Valério Mazzuoli, um novo tipo de controle da produção normativa doméstica: o **controle de convencionalidade das leis**. Assim, as leis internas estariam sujeitas a um **duplo processo de compatibilização vertical**, devendo obedecer aos comandos previstos na Carta Constitucional e, ainda, aos previstos em tratados internacionais de direitos humanos regularmente incorporados ao ordenamento jurídico brasileiro.<sup>3</sup>

As normas imediatamente abaixo da Constituição (**infraconstitucionais**) e dos tratados internacionais sobre direitos humanos são as **leis** (complementares, ordinárias e delegadas), as **medidas provisórias**, os **decretos legislativos**, as **resoluções legislativas**, os **tratados internacionais em geral** incorporados ao ordenamento jurídico e os **decretos autônomos** (estes últimos, previstos no art. 84, inciso VI, alíneas “a” e “b” da CF/88). Todas essas normas serão estudadas em detalhes em aula futura, não se preocupe! Neste momento, quero apenas que você guarde quais são as normas infraconstitucionais e que elas **não possuem hierarquia entre si**, segundo doutrina majoritária. Essas normas são **primárias**, sendo capazes de gerar direitos e criar obrigações, desde que não contrariem a Constituição.

<sup>1</sup> Estudaremos mais à frente sobre as cláusulas pétreas, que são normas que não podem ser objeto de emenda constitucional tendente a aboli-las. As cláusulas pétreas estão previstas no art. 60, § 4º, da CF/88. Os direitos e as garantias individuais são cláusulas pétreas (art. 60, § 4º, inciso IV).

<sup>2</sup> Denúncia é o ato unilateral por meio do qual um Estado se desvincula de um tratado internacional.

<sup>3</sup> MAZZUOLI, Valério de Oliveira. Teoria Geral do Controle de Convencionalidade no Direito Brasileiro. *In: Controle de Convencionalidade: um panorama latino-americano*. Gazeta Jurídica. Brasília: 2013.



Novamente, gostaríamos de trazer à baila alguns entendimentos doutrinários e jurisprudenciais muito cobrados em prova:

- a) Ao contrário do que muitos podem ser levados a acreditar, as **leis federais, estaduais, distritais e municipais possuem o mesmo grau hierárquico**. Assim, um eventual conflito entre leis federais e estaduais ou entre leis estaduais e municipais **não será resolvido por um critério hierárquico**; a solução dependerá da repartição constitucional de competências. Deve-se perguntar o seguinte: de qual ente federativo (União, Estados ou Municípios) é a competência para tratar do tema objeto da lei? Nessa ótica, é plenamente possível que, num caso concreto, uma lei municipal prevaleça diante de uma lei federal.
- b) Existe hierarquia entre a Constituição Federal, as Constituições Estaduais e as Leis Orgânicas dos Municípios? Sim, a **Constituição Federal está num patamar superior** ao das Constituições Estaduais que, por sua vez, são hierarquicamente superiores às Leis Orgânicas.
- b) As **leis complementares**, apesar de serem aprovadas por um procedimento mais dificultoso, têm o **mesmo nível hierárquico das leis ordinárias**. O que as diferencia é o conteúdo: ambas têm campos de atuação diversos, ou seja, a matéria (conteúdo) é diferente. Como exemplo, citamos o fato de que a CF/88 exige que normas gerais sobre direito tributário sejam estabelecidas por lei complementar.
- c) As **leis complementares podem tratar de tema reservado às leis ordinárias**. Esse entendimento deriva da ótica do “quem pode o mais pode o menos” (*a maiori ad minus*). Ora, se a CF/88 exige lei ordinária (cuja aprovação é mais simples!) para tratar de determinado assunto, não há óbice a que uma lei complementar regule o tema. No entanto, caso isso ocorra, a lei complementar será considerada **materialmente ordinária**; essa lei complementar poderá, então, ser revogada ou modificada por simples lei ordinária. Diz-se que, nesse caso, a lei complementar irá subsumir-se ao regime constitucional da lei ordinária.<sup>4</sup>
- d) As **leis ordinárias não podem tratar de tema reservado às leis complementares**. Caso isso ocorra, estaremos diante de um caso de inconstitucionalidade formal (nomodinâmica).
- e) Os **regimentos dos tribunais** do Poder Judiciário são considerados **normas primárias**, equiparados hierarquicamente às leis ordinárias. Na mesma situação, encontram-se as resoluções do CNMP (Conselho Nacional do Ministério Público) e do CNJ (Conselho Nacional de Justiça).
- f) Os **regimentos das Casas Legislativas** (Senado e Câmara dos Deputados), por constituírem resoluções legislativas, também são considerados **normas primárias**, equiparados hierarquicamente às leis ordinárias.

Finalmente, abaixo das leis, encontram-se as **normas infralegais**. Elas são **normas secundárias**, não tendo poder de gerar direitos nem, tampouco, de impor obrigações. Não podem contrariar as normas primárias, sob pena de invalidade. É o caso dos decretos regulamentares, das portarias, das instruções normativas, entre outras. Tenha bastante **cuidado para não confundir** os **decretos autônomos** (normas primárias, equiparadas às leis) com os **decretos regulamentares** (normas secundárias, infralegais).

<sup>4</sup>AI 467822 RS, p. 04-10-2011.



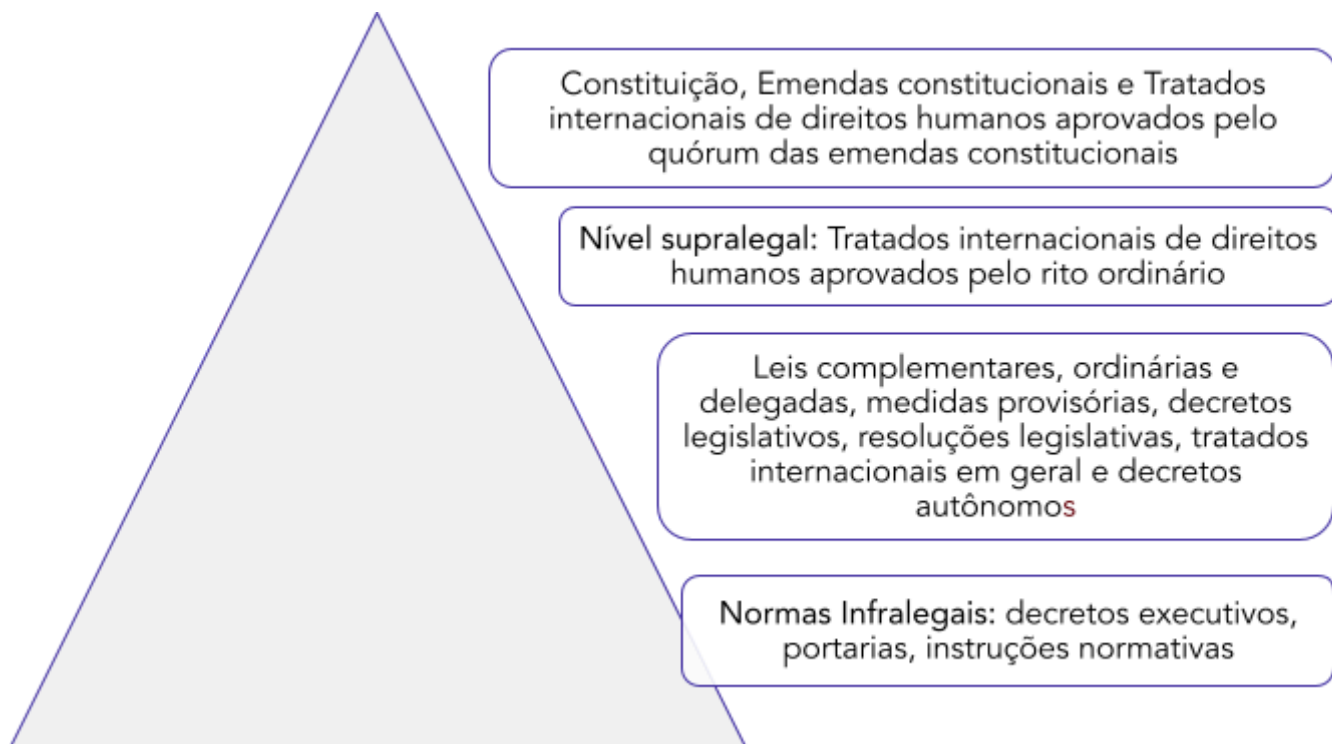

HORA DE PRATICAR!



(AL-MG – 2023) O ordenamento jurídico brasileiro atual estabeleceu que há equivalência hierárquica entre as leis ordinárias e complementares, medidas provisórias e Decretos Regulamentares.

Comentários:

Não há hierarquia entre leis ordinárias e leis complementares. Isso também se aplica às medidas provisórias, já que elas têm força de lei desde a sua publicação. Contudo, os decretos regulamentares são atos administrativos infralegais, devendo fiel observância à lei. Logo, as leis possuem nível hierárquico superior aos decretos regulamentares. Questão errada.

(MPE-BA – 2015) Existe hierarquia entre lei complementar e lei ordinária, bem como entre lei federal e estadual.

Comentários:

Não há hierarquia entre lei ordinária e lei complementar. Elas têm o mesmo nível hierárquico. Também não há hierarquia entre lei federal e lei estadual. Questão errada.





## PODER CONSTITUINTE

É hora de aprendermos tudo sobre Poder Constituinte. Vamos lá?

A teoria do poder constituinte foi originalmente concebida pelo abade francês **Emmanuel Sieyès**, no século XVIII, em sua obra "*O que é o Terceiro Estado?*". Nesse trabalho, concluído às vésperas da Revolução Francesa, Sieyès trouxe tese inovadora, que rompia com a legitimação dinástica do poder.<sup>1</sup> Ao mesmo tempo, colocava por terra as teorias anteriores ao Iluminismo, que determinavam que a origem do poder era divina. Quanta coragem para um clérigo, não é mesmo?

A teoria do poder constituinte, que se aplica somente aos Estados com Constituição escrita e rígida, distingue Poder Constituinte de poderes constituídos. **Poder Constituinte** é aquele que cria ou atualiza a Constituição, enquanto os **poderes constituídos** são aqueles estabelecidos por ela, ou seja, são aqueles que resultam de sua criação. Há autores que citam que o poder constituído seria também aquele que atualiza a Constituição, mas não utilizaremos essa distinção nesta aula por não ser um entendimento majoritário.

Segundo Paulo Bonavides<sup>2</sup>, a teoria do poder constituinte é basicamente uma teoria de **legitimidade do poder**. O mesmo autor enfatiza que o poder constituinte é essencialmente soberano e que a existência de uma teoria sobre poder constituinte marca com toda a expressão e força a **metamorfose do poder**.

INDO MAIS FUNDO!



Para Paulo Bonavides, do ponto de vista **formal**, isto é, considerado apenas de modo instrumental, o poder constituinte sempre existiu e sempre existirá, sendo assim um instrumento ou meio com que estabelecer a Constituição, a forma de Estado, a organização e a estrutura da sociedade política.

Do ponto de vista **material** ou de conteúdo, o poder constituinte é conceito novo, com o objetivo de exprimir uma determinada filosofia do poder, incompreensível fora de suas respectivas conotações ideológicas.

<sup>1</sup> MENDES, Gilmar Ferreira; BRANCO, Paulo Gustavo Gonet, COELHO, Inocência Mártires. *Curso de Direito Constitucional*, 5ª edição. São Paulo: Saraiva, 2010.

<sup>2</sup> BONAVIDES, Paulo. *Curso de Direito Constitucional*. 22. Ed. Malheiros: São Paulo, 2008.



Pergunta importante que se deve fazer é a seguinte: quem é o titular do Poder Constituinte?

Para Emmanuel Sieyès, a titularidade do Poder Constituinte é da **nação**. Todavia, numa **leitura moderna** dessa teoria, há que se concluir que a **titularidade do Poder Constituinte é do povo**, pois só este pode determinar a criação ou modificação de uma constituição.

Segundo Canotilho, o *"problema do titular do poder constituinte só pode ter hoje uma resposta democrática. Só o povo entendido como um sujeito constituído por pessoas – mulheres e homens – pode 'decidir' ou deliberar sobre a conformação da sua ordem político-social. Poder constituinte significa, assim, poder constituinte do povo"*.<sup>3</sup>

Embora o povo seja o titular do poder constituinte, **seu exercício nem sempre é democrático**. Muitas vezes, a Constituição é criada por ditadores ou grupos que conquistam o poder autocraticamente.

Assim, diz-se que a forma do exercício do poder constituinte pode ser **democrática ou por convenção** (quando se dá pelo povo) ou **autocrática ou por outorga** (quando se dá pela ação de usurpadores do poder). Note que, em ambas as formas, **a titularidade do poder constituinte é do povo**. O que muda é unicamente a forma de exercício desse poder.

DICA DA CORUJA



*"O poder constituinte, distinto dos poderes constituídos, é do povo, mas se exerce por representantes especiais. Não se faz necessário, segundo Sieyès, que a sociedade o exerça de modo direto, por seus membros individuais, podendo fazê-lo mediante representantes, entregues especificamente à tarefa constituinte, sendo-lhe vedado o exercício de toda a atribuição que caiba aos poderes constituídos"*.<sup>4</sup>

A forma democrática de exercício pode se dar tanto **diretamente** quanto **indiretamente**. Na primeira, o povo participa diretamente do processo de elaboração da Constituição, por meio de plebiscito, referendo ou proposta de criação de determinados dispositivos constitucionais. Na segunda, mais frequente, a participação popular dá-se indiretamente, por meio de assembleia constituinte, composta por representantes eleitos pelo povo.

A Assembleia Constituinte, quando tem o poder de elaborar e promulgar uma constituição, sem consulta ou ratificação popular, é **considerada soberana**. Isso se dá por ela representar a vontade do povo. Por isso mesmo, seu poder independe de consulta ou ratificação popular. Diz-se que a **Assembleia Constituinte é exclusiva** quando é composta por **pessoas que não pertençam a qualquer partido político**. Seus representantes seriam professores, cientistas políticos e

<sup>3</sup> CANOTILHO, José Joaquim Gomes. Direito Constitucional e Teoria da Constituição, 7ª edição. Coimbra: Almedina, 2003.

<sup>4</sup> BONAVIDES, Paulo. *Op. cit.*



estudiosos do Direito, que representariam a nação. A Assembleia Constituinte de 1988 era soberana, mas não exclusiva.

O poder constituinte pode ser de dois tipos: **originário** ou **derivado**.

**Poder Constituinte Originário** (poder constituinte de primeiro grau ou genuíno) é o poder de criar uma nova Constituição. Apresenta 6 (seis) características que o distinguem do derivado: é político, inicial, incondicionado, permanente, ilimitado juridicamente e autônomo.

a) **Político**: o Poder Constituinte Originário é um **poder de fato** (e não um poder de direito). Ele é extrajurídico, anterior ao Direito. É ele que cria o ordenamento jurídico de um Estado. Pode-se afirmar, portanto, que o Poder Constituinte Originário é uma categoria pré-constitucional, que dá fundamento de validade a uma nova ordem constitucional.

(\*) Cabe destacar que os jusnaturalistas defendem que o Poder Constituinte seria, na verdade, um poder de direito. A visão de que ele seria um poder de fato é a forma como os positivistas enxergam o Poder Constituinte Originário. Cabe destacar que a doutrina dominante segue a corrente positivista.

b) **Inicial**: o Poder Constituinte Originário dá **início a uma nova ordem jurídica**, rompendo com a anterior. A manifestação do Poder Constituinte tem o efeito de criar um novo Estado.

c) **Incondicionado**: o Poder Constituinte Originário não se sujeita a qualquer forma ou procedimento predeterminado em sua manifestação.

d) **Permanente**: o Poder Constituinte Originário pode se manifestar a qualquer tempo. Ele **não se esgota** com a elaboração de uma nova Constituição, mas permanece em "*estado de latência*", aguardando um novo chamado para manifestar-se, um novo "*momento constituinte*".

e) **Ilimitado juridicamente**: o Poder Constituinte Originário **não se submete a limites determinados pelo direito anterior**. Pode mudar completamente a estrutura do Estado ou os direitos dos cidadãos, por exemplo, sem ter sua validade contestada com base no ordenamento jurídico anterior. Por esse motivo, o STF entende que **não há possibilidade de se invocar direito adquirido** contra normas constitucionais originárias.<sup>5</sup>

A doutrina divide-se quanto a essa característica do Poder Constituinte. Os **positivistas** entendem que, de fato, o Poder Constituinte Originário é ilimitado juridicamente; já os **jusnaturalistas** entendem que ele encontra limites no Direito Natural, ou seja, em valores suprapositivos. No Brasil, a doutrina majoritária adota a corrente positivista, reconhecendo que o Poder Constituinte Originário é ilimitado juridicamente.

Embora os positivistas defendam que o Poder Constituinte Originário é ilimitado, é importante que todos reconheçamos, como o Prof. Canotilho, que ele deverá obedecer a "*padrões e modelos de conduta espirituais, culturais, éticos e sociais radicados na consciência jurídica geral da comunidade*"<sup>6</sup>.

<sup>5</sup> RE 94.414/SP. Rel. Min. Moreira Alves. Julgamento em 13.02.1985.

<sup>6</sup> CANOTILHO, José Joaquim Gomes. Direito Constitucional e Teoria da Constituição, 7ª edição. Coimbra: Almedina, 2003.



Para Paulo Gustavo Gonet Branco<sup>7</sup>, “se o poder constituinte é a expressão da vontade política da nação, não pode ser entendido sem a referência aos valores éticos, religiosos, culturais que informam essa mesma nação e que motivam as suas ações. Por isso, um grupo que se arrogue a condição de representante do poder constituinte originário, se se dispuser a redigir uma Constituição que hostilize esses valores dominantes, não haverá de obter o acolhimento de suas regras pela população, não terá êxito no seu empreendimento revolucionário e não será reconhecido como poder constituinte originário”.

INDO MAIS FUNDO!



Apesar de o Poder Constituinte Originário ser ilimitado juridicamente, merece destaque o princípio da vedação ao retrocesso em matéria de direitos fundamentais, também conhecido como efeito *cliquet*. Em homenagem aos princípios da dignidade da pessoa humana, da segurança jurídica, da confiança e do objetivo de construção de uma sociedade mais justa e igualitária, não deve ser admitido retrocesso em relação a direitos fundamentais. Para o jurista português Jorge Miranda, a Constituição tem que evoluir e não retroceder, aspecto do qual surge a ideia da **proibição do retrocesso**.

f) **Autônomo**: tem liberdade para definir o conteúdo da nova Constituição. Destaque-se que muitos autores tratam essa característica como sinônimo de ilimitado.

DESPENCA NA PROVA!



As bancas examinadoras adoram confundir os candidatos com relação às características do Poder Constituinte Originário. Vamos entender o que elas fazem? Leia a frase abaixo:

*“O poder constituinte originário é inicial porque não sofre restrição de nenhuma limitação imposta por norma de direito positivo anterior.”*

Ora, sabemos que o Poder Constituinte é mesmo **inicial**. Mas por que ele é considerado inicial? Porque ele **inaugura a ordem jurídica** (e não porque ele não encontra limites em norma de direito positivo anterior!).

<sup>7</sup> MENDES, Gilmar Ferreira; COELHO, Inocêncio Mártires; BRANCO, Paulo Gustavo Gonet. Curso de Direito Constitucional. 4. ed. São Paulo: Saraiva, 2009.

A questão **estaria correta** se ela tivesse dito o seguinte:

*“O poder constituinte originário é **ilimitado** porque não sofre restrição de nenhuma limitação imposta por norma de direito positivo anterior.”*

Portanto, fique atento! Não basta saber as características do Poder Constituinte Originário: é fundamental conhecer também a característica associada a cada uma delas.

O Poder Constituinte Originário pode ser classificado, **quanto ao momento de sua manifestação**, em histórico (fundacional) ou pós-fundacional (revolucionário). O Poder Constituinte Originário **histórico** é o responsável pela criação da **primeira Constituição de um Estado**. Por sua vez, o poder **pós-fundacional** é aquele que cria uma **nova Constituição** para o Estado, em substituição à anterior. Ressalte-se que essa nova Constituição poderá ser fruto de uma revolução ou de uma transição constitucional.

O Poder Constituinte Originário é, ainda, classificado, **quanto às dimensões**, em material e formal. Na verdade, esses podem ser considerados dois momentos distintos na manifestação do Poder Constituinte Originário. Primeiro, há o **momento material**, que antecede o momento formal; é o poder material que determina quais serão os valores a serem protegidos pela Constituição. É nesse momento que se toma a decisão de constituir um novo Estado. O **poder formal**, por sua vez, sucede o poder material e fica caracterizado no momento em que se atribui juridicidade àquele que será o texto da Constituição.

Trataremos, agora, da segunda forma de Poder Constituinte: o Derivado.

No magistério de José Afonso da Silva<sup>8</sup>, a Constituição brasileira conferiu ao **Congresso Nacional** a competência para elaborar emendas a ela. Deu-se, assim, a um órgão **constituído** o poder de emendar a Constituição. Por isso se dá a denominação de poder constituinte instituído ou constituído. Por outro lado, como esse seu poder não lhe pertence por natureza, primariamente, mas ao contrário, deriva de outro (isto é, do poder constituinte originário), é que também se lhe reserva o nome de **poder constituinte derivado** (embora pareça mais acertado falar em competência constituinte derivada ou constituinte de segundo grau).

Trata-se de um problema de técnica constitucional, já que seria muito complicado ter que convocar o constituinte originário todas as vezes em que fosse necessário emendar a Constituição. Por isso, o próprio poder constituinte originário, ao estabelecer a Constituição Federal, instituiu um **poder constituinte reformador**, ou **poder de reforma constitucional**, ou **poder de emenda constitucional**.

Ainda segundo José Afonso da Silva, no fundo o agente, ou sujeito da reforma, é o **poder constituinte originário**, que, por esse método, **atua em segundo grau, de modo indireto, pela outorga de competência a um órgão constituído** para, em seu lugar, proceder às modificações na Constituição, que a realidade exige.

Então, o **Poder Constituinte Derivado** (poder constituinte de segundo grau) é o poder de modificar a Constituição Federal, bem como o poder de elaborar as Constituições Estaduais. É fruto do poder constituinte originário, estando previsto na própria Constituição. Tem como características ser jurídico, derivado, limitado (ou subordinado) e condicionado.

<sup>8</sup> SILVA, José Afonso da. Curso de Direito Constitucional Positivo. 40. ed. Malheiros: São Paulo, 2017.



- a) **Jurídico**: é regulado pela Constituição, estando, portanto, previsto no ordenamento jurídico vigente.
- b) **Derivado**: é fruto do poder constituinte originário
- c) **Limitado** ou **subordinado**: é limitado pela Constituição, não podendo desrespeitá-la, sob pena de inconstitucionalidade.
- d) **Condicionado**: a forma de seu exercício é determinada pela Constituição. Assim, a aprovação de Emendas Constitucionais, por exemplo, deve obedecer ao procedimento estabelecido no artigo 60 da Constituição Federal (CF/88).

O Poder Constituinte Derivado subdivide-se em três: i) **Poder Constituinte Reformador**; ii) **Poder Constituinte Decorrente**; e iii) **Poder Constituinte Revisor**.

O primeiro consiste no poder de modificar a Constituição. Já o segundo é aquele que a CF/88 confere aos Estados de se auto-organizarem, por meio da elaboração de suas próprias Constituições.

O Poder Constituinte Revisor existe em nosso ordenamento jurídico em razão do art. 3º do ADCT, cujo teor é o seguinte: *Art. 3º. A revisão constitucional será realizada após cinco anos, contados da promulgação da Constituição, pelo voto da maioria absoluta dos membros do Congresso Nacional, em sessão unicameral.* Repare que o procedimento de alteração no texto constitucional feito por meio das Emendas Constitucionais de Revisão é **mais simplificado**, pois exige **votação favorável da maioria absoluta dos membros do Congresso Nacional**, em sessão unicameral. Lembre-se de que as Emendas Constitucionais editadas por meio do Poder Constituinte Reformador exigem dois turnos de votação em cada Casa do Congresso Nacional, com três quintos de votos favoráveis.

Como se pode concluir a partir do art. 3º do ADCT, o dispositivo encontra-se atualmente com **eficácia exaurida** e **aplicabilidade esgotada**, pois já se passaram 5 anos da promulgação da Constituição de 1988. No ano de 1993, única oportunidade de manifestação do Poder Constituinte Revisor, foram promulgadas 6 Emendas Constitucionais de Revisão.

De todo modo, todas as três espécies de Poder Constituinte Derivado devem respeitar as limitações e condições impostas pela Constituição Federal.

Em nosso mundo globalizado, fala-se hoje em um **poder constituinte supranacional**. Atualmente, tal modalidade de poder constituinte existe na União Europeia, onde vários Estados abriam mão de parte de sua soberania em prol de um poder central. É a manifestação máxima daquilo que se chama direito comunitário, reconhecido como hierarquicamente superior aos direitos internos de cada Estado.

**HORA DE PRATICAR!**



(PC-AL – 2023) O chamado poder constituinte derivado está, juridicamente, no mesmo nível do poder constituinte originário, pois ambos têm a capacidade de gerar e alterar a Constituição.

Comentários:

Somente o poder constituinte originário tem a possibilidade de gerar uma nova Constituição. Ademais, o poder constituinte derivado é criado e instituído pelo poder constituinte originário, não estando em níveis equivalentes, portanto. Questão errada.

(AGU – 2023) O poder constituinte originário é autônomo, limitado e incondicionado.

Comentários:

De acordo com a doutrina majoritária, há apenas um equívoco na questão: o Poder Constituinte Originário é autônomo, *ilimitado* e incondicionado. É ilimitado porque pode desconsiderar por completo o ordenamento jurídico anterior, tendo autonomia para estruturar a nova ordem jurídica. Questão errada.

(AL-MG – 2023) O poder constituinte derivado reformador é criado pelo poder constituinte originário e dele se distingue por ser pautado por regras e procedimentos rígidos, que visam preservar a intangibilidade de alguns temas previamente definidos.

Comentários:

É exatamente isso, uma vez que o poder reformador é fruto do poder constituinte originário, sendo por este limitado e a ele condicionado. Questão correta.

(PGE-RJ – 2022) O poder constituinte reformador subdivide-se em poder constituinte derivado e poder constituinte decorrente.

Comentários:

O Poder Constituinte *Derivado* divide-se em dois: a) Poder Constituinte Derivado Decorrente; e b) Poder Constituinte Derivado Reformador. Questão errada.

(TJ-BA – 2019) O poder constituinte originário é uma categoria pré-constitucional que fundamenta a validade da nova ordem constitucional.

Comentários:

O Poder Constituinte Originário é um poder fático, extrajurídico. É ele que cria uma nova Constituição, fundando um novo Estado. Por isso, podemos dizer que o Poder Constituinte Originário é uma categoria pré-constitucional, que fundamenta a validade da nova ordem constitucional. Questão correta.

(TJ-BA – 2019) Os direitos adquiridos são oponíveis ao poder constituinte originário para evitar óbice ao retrocesso social.

Comentários:

Não há direitos adquiridos diante de uma nova Constituição. Logo, os direitos adquiridos não são oponíveis ao Poder Constituinte Originário. Em outras palavras, os direitos adquiridos não prevalecem diante da manifestação do Poder Constituinte Originário. Questão errada.

(MPF – 2015) O caráter ilimitado e incondicionado do poder constituinte originário precisa ser visto com temperamentos, pois esse poder não pode ser entendido sem referenda aos valores éticos e culturais de uma comunidade política e tampouco resultar em decisões caprichosas e totalitárias.



**Comentários:**

Essa é uma questão doutrinária muito interessante, que consiste em saber se o Poder Constituinte Originário encontra algum tipo de limitação. Adota-se aqui a posição de Canotilho, para quem o Poder Constituinte Originário deve observar "*padrões e modelos de conduta espirituais, culturais, éticos e sociais radicados na consciência jurídica geral da comunidade*". Questão correta.

(PC / DF – 2015) O poder constituinte originário pode ser material ou formal. O poder constituinte originário material é responsável por eleger os valores ou ideais fundamentais que serão positivados em normas jurídicas pelo poder constituinte formal.

**Comentários:**

O Poder Constituinte Originário tem duas dimensões: material e formal. O PCO material determina quais valores serão protegidos pela Constituição; o PCO formal é o que atribui juridicidade ao texto constitucional. O PCO material precede o PCO formal. Questão correta.

(TRE-GO – 2015) As constituições estaduais promulgadas pelos estados-membros da Federação são expressões do poder constituinte derivado decorrente, cujo exercício foi atribuído pelo poder constituinte originário às assembleias legislativas.

**Comentários:**

Exatamente isso! O Poder Constituinte Derivado Decorrente é o responsável pela elaboração das Constituições Estaduais. Questão correta.





## PRINCÍPIOS FUNDAMENTAIS

### Regras e Princípios

Antes de tratarmos dos princípios fundamentais da República Federativa do Brasil, é necessário que compreendamos dois conceitos: o de **regras** e o de **princípios**.

De início, vale destacar que as **normas se dividem em dois tipos**: i) regras e; ii) princípios. Em outras palavras, regras e princípios são espécie do gênero normas; se estivermos tratando de regras e princípios (implícitos e explícitos) previstos na Constituição, estaremos nos referindo a **normas constitucionais**.

As **regras são mais concretas**, servindo para definir condutas. Já os **princípios são mais abstratos**: não definem condutas, mas sim diretrizes para que se alcance a máxima concretização da norma. As regras não admitem o cumprimento ou descumprimento parcial, seguindo a lógica do “tudo ou nada”. Ou são cumpridas totalmente, ou, então, descumpridas. Portanto, quando duas regras entram em conflito, cabe ao aplicador do direito determinar qual delas foi suprimida pela outra.

Por outro lado, os princípios podem ser cumpridos apenas parcialmente. No caso de colisão entre princípios, o conflito é apenas aparente, ou seja, um não será excluído pelo outro. Assim, apesar de a Constituição, por exemplo, garantir a livre manifestação do pensamento (art. 5º, IV, CF/88), esse direito não é absoluto. Ele encontra limites na proteção à vida privada (art. 5º, X, CF/88), outro direito protegido constitucionalmente.

### Princípios Fundamentais

Os princípios constitucionais, segundo Canotilho, podem ser de duas espécies:

- a) **Princípios político-constitucionais**: representam decisões políticas fundamentais, conformadoras de nossa Constituição. São os chamados **princípios fundamentais**, que estudaremos a seguir, os quais preveem as características essenciais do Estado brasileiro. Como exemplo de princípios político-constitucionais, citamos o princípio da separação de poderes, a indissolubilidade do vínculo federativo, o pluralismo político e a dignidade da pessoa humana.
- b) **Princípios jurídico-constitucionais**: são **princípios gerais** referentes à ordem jurídica nacional, encontrando-se dispersos pelo texto constitucional. Em regra, derivam dos princípios político-constitucionais. Como exemplo de princípios jurídico constitucionais, citamos os princípios do devido processo legal, do juiz natural e da legalidade.

Uma vez entendidos esses conceitos, passaremos à análise dos princípios fundamentais (político-constitucionais), responsáveis pela determinação das características essenciais do Estado brasileiro.

**Princípios Fundamentais** são os valores que **orientaram o Poder Constituinte Originário** na elaboração da Constituição, ou seja, são suas escolhas políticas fundamentais. Segundo Canotilho, são os princípios constitucionais politicamente conformadores do Estado, que explicitam as valorações políticas fundamentais do legislador constituinte, revelando as



concepções políticas triunfantes numa Assembleia Constituinte, constituindo-se, assim, no cerne político de uma Constituição política.<sup>1</sup>

Na Constituição Federal de 1988, os **princípios fundamentais** estão dispostos no Título I, o qual é composto por quatro artigos. Cada um desses dispositivos apresenta um **tipo de princípio fundamental**. O art. 1º trata dos fundamentos da República Federativa do Brasil (RFB); o art. 2º, do princípio da separação de Poderes; o art. 3º, dos objetivos fundamentais; e o art. 4º, dos princípios da RFB nas relações internacionais.

FIQUE ATENTO!



Se uma questão disser que um determinado **fundamento** da RFB (por exemplo, a soberania) é um princípio fundamental, ela estará correta. Da mesma forma, se uma questão disser que um **objetivo fundamental** da RFB (por exemplo, "*construir uma sociedade livre, justa e solidária*"), é um princípio fundamental, ela também estará correta. Ou, ainda, se a questão afirmar que um **princípio das relações internacionais** (por exemplo, "igualdade entre os Estados"), é um princípio fundamental, esta, mais uma vez, estará correta.

A explicação para isso é o fato de que os art. 1º - art. 4º evidenciam, todos eles, **espécies de princípios fundamentais**.

## Fundamentos da República Federativa do Brasil

Os **fundamentos** da República Federativa do Brasil estão previstos no art. 1º, da Constituição Federal de 1988. São eles os pilares, a base do ordenamento jurídico brasileiro.

Art. 1º A República Federativa do Brasil, formada pela união indissolúvel dos Estados e Municípios e do Distrito Federal, constitui-se em Estado Democrático de Direito e tem como fundamentos:

- I - a soberania;
- II - a cidadania;
- III - a dignidade da pessoa humana;
- IV - os valores sociais do trabalho e da livre iniciativa;
- V - o pluralismo político.

Parágrafo único. Todo o poder emana do povo, que o exerce por meio de representantes eleitos ou diretamente, nos termos desta Constituição.

Para memorizá-los, usamos a famosa sigla "**SOCIDIVAPLU**": soberania, cidadania, dignidade da pessoa humana, valores sociais do trabalho e da livre iniciativa e pluralismo político.

<sup>1</sup> CANOTILHO, J. J. Gomes. Direito Constitucional e Teoria da Constituição, p. 1091-92.



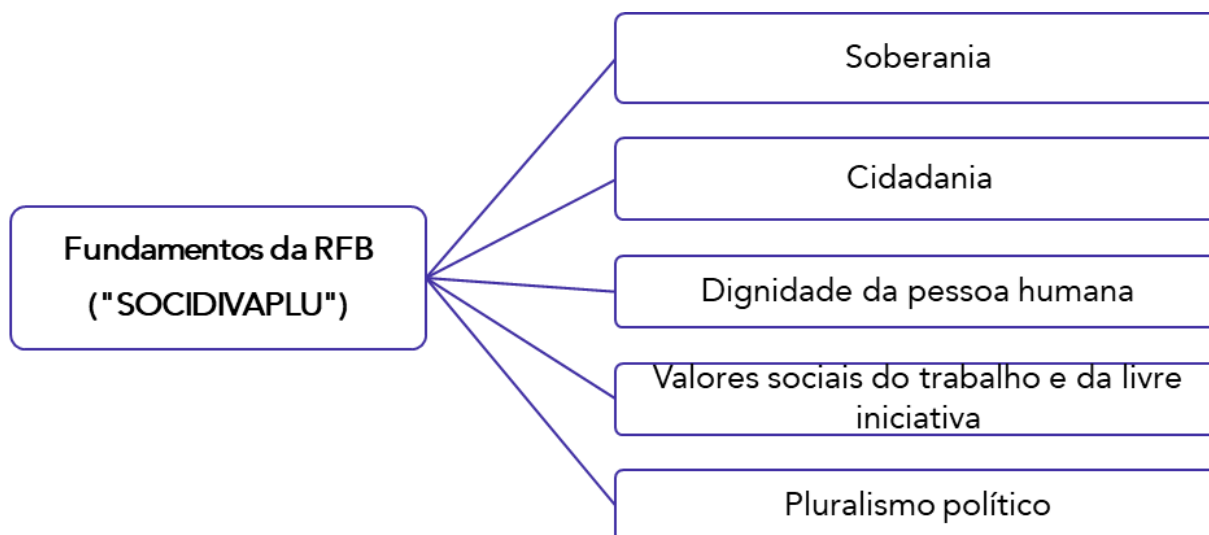

A **soberania** é um atributo essencial ao Estado, garantindo que sua vontade não se subordine a qualquer outro poder, seja no plano interno ou no plano internacional. A soberania é considerada um **poder supremo e independente**: supremo porque não está limitado a nenhum outro poder na ordem interna; independente porque, no plano internacional, não se subordina à vontade de outros Estados.<sup>2</sup>

Assim, no âmbito interno, as normas e decisões elaboradas pelo Estado prevalecem sobre as emanadas de grupos sociais intermediários como família, escola e igreja, por exemplo. Por sua vez, na órbita internacional, o Estado somente se submete a regras em relação às quais manifestar livremente o seu consentimento. A soberania guarda correlação direta com o princípio da igualdade entre os Estados, que é um dos princípios adotados pela República Federativa do Brasil em suas relações internacionais (art. 4º, V, CF/88).

É relevante destacar que a soberania deve ser vista sob uma **perspectiva** (sentido) **democrática**, donde surge a expressão "**soberania popular**". Com efeito, o art. 1º, parágrafo único, dispõe que "*todo o poder emana do povo, que o exerce por meio de representantes eleitos ou diretamente*" nos termos da Constituição.

A **cidadania**, por sua vez, é simultaneamente um objeto e um direito fundamental das pessoas; ela representa um verdadeiro *status* do ser humano: o de ser cidadão e, com isso, ter assegurado o seu direito de participação na vida política do Estado.<sup>3</sup> A previsão da cidadania como fundamento do Estado brasileiro exige que o Poder Público incentive a participação popular nas decisões políticas do Estado. Nesse sentido, está intimamente ligada ao conceito de democracia, pois supõe que o cidadão se sinta responsável pela construção de seu Estado, pelo bom funcionamento das instituições.

A **dignidade da pessoa humana** é outro fundamento da República Federativa do Brasil e consiste no valor-fonte do ordenamento jurídico, a base de todos os direitos fundamentais. Trata-se de princípio que coloca o ser humano como a preocupação central para o Estado brasileiro: a proteção às pessoas deve ser vista como um fim em si mesmo.

<sup>2</sup> CAETANO, Marcelo. *Direito Constitucional*, 2ª edição. Rio de Janeiro, Forense, 1987, volume 1, pag. 169.

<sup>3</sup> MORAES, Alexandre de. *Constituição do Brasil Interpretada e Legislação Constitucional*, 9ª edição. São Paulo Editora Atlas: 2010, pp. 61.



Segundo o STF, a dignidade da pessoa humana é princípio supremo, "*significativo vetor interpretativo, verdadeiro valor-fonte que conforma e inspira todo o ordenamento constitucional vigente em nosso País e que traduz, de modo expressivo, um dos fundamentos em que se assenta, entre nós, a ordem republicana e democrática consagrada pelo sistema de direito constitucional positivo.*"<sup>4</sup>

O princípio da dignidade da pessoa humana possui **elevada densidade normativa** e pode ser usado, por si só e independentemente de regulamentação, como fundamento de decisão judicial. Além de possuir eficácia negativa (invalidando qualquer norma com ele conflitante), o princípio da dignidade da pessoa humana vincula o Poder Público, impelindo-o a adotar políticas para sua total implementação.

Em razão da importância do princípio da dignidade da pessoa humana, o STF já o utilizou como **fundamento de diversas decisões importantes**. A seguir, comentaremos os principais entendimentos do STF acerca da dignidade humana:

a) O STF considerou legítima a **união homoafetiva** como entidade familiar, em razão do princípio da dignidade da pessoa humana e do direito à busca pela felicidade.

Segundo a Corte:

"a extensão, às uniões homoafetivas, do mesmo regime jurídico aplicável à união estável entre pessoas de gênero distinto justifica-se e legitima-se pela direta incidência, dentre outros, dos princípios constitucionais da igualdade, da liberdade, da dignidade, da segurança jurídica e do postulado constitucional implícito que consagra o direito à busca da felicidade, os quais configuram, numa estrita dimensão que privilegia o sentido de inclusão decorrente da própria Constituição da República (art. 1º, III, e art. 3º, IV), fundamentos autônomos e suficientes aptos a conferir suporte legitimador à qualificação das conjugalidades entre pessoas do mesmo sexo como espécie do gênero entidade familiar."<sup>5</sup>

b) O STF considera que não ofende o direito à vida e a dignidade da pessoa humana a **pesquisa com células-tronco embrionárias** obtidas de embriões humanos produzidos por fertilização "*in vitro*" e não utilizados neste procedimento.<sup>6</sup> Sobre esse ponto, vale a pena esclarecer que, quando é realizada uma fertilização "*in vitro*", são produzidos vários embriões e apenas alguns deles são implantados no útero da futura mãe. Os embriões não utilizados no procedimento (que seriam congelados ou descartados) é que poderão ser objeto de pesquisa com células-tronco.

c) O STF entende que **não é possível**, por violar o princípio da dignidade da pessoa humana, a **submissão compulsória do pai ao exame de DNA** na ação de investigação de paternidade.<sup>7</sup>

...

Voltando à análise dos fundamentos da República Federativa do Brasil, a elevação dos **valores sociais do trabalho** e da **livre iniciativa** a essa condição reforça que o nosso Estado é capitalista, e, simultaneamente, demonstra que o trabalho tem um valor social. É o trabalho, afinal,

<sup>4</sup> STF, HC 85.237, Rel. Min. Celso de Mello, j. 17.03.05, DJ de 29.04.05.

<sup>5</sup> RE 477554 MG, DJe-164 DIVULG 25-08-2011 PUBLIC 26-08-2011 EMENT VOL-02574-02 PP-00287.

<sup>6</sup> STF, ADI 3510/DF – Rel. Min Ayres Britto, DJe 27.05.2010

<sup>7</sup> STF, Pleno, HC 71.373/RS, rel. Min. Francisco Rezek, Diário da Justiça, Seção I, 22.11.1996.



ferramenta essencial para garantir, em perspectiva menos ampla, a subsistência das pessoas e, em perspectiva mais abrangente, o desenvolvimento e crescimento econômico do País.

Observe que o art. 170 da CF/88 reitera esse fundamento, ao determinar que *"a ordem econômica, fundada na valorização do trabalho humano e na livre iniciativa, tem por fim assegurar a todos existência digna, conforme os ditames da justiça social"*.

A livre iniciativa **não pode ser invocada** como argumento para se **afastar regras de regulamentação do mercado e de defesa do consumidor**. Tais normas são, a princípio, compatíveis com a livre iniciativa. Por exemplo, norma de agência reguladora que restringe a atividade de distribuição de petróleo não afronta a livre iniciativa. Segundo o STF, *"o princípio da livre iniciativa não pode ser invocado para afastar regras de regulamentação do mercado e de defesa do consumidor"*.<sup>8</sup>

Por último, o Estado brasileiro também tem como fundamento o **pluralismo político**. Esse princípio visa garantir a inclusão dos diferentes grupos sociais no processo político nacional, outorgando aos cidadãos liberdade de convicção filosófica e política. Como seu corolário, tem-se a liberdade de criação e funcionamento dos partidos políticos. O STF entende que a **crítica jornalística** é um direito cujo suporte legitimador é o pluralismo político; o exercício desse direito deve, assim, ser preservado contra ensaios autoritários de repressão penal.<sup>9</sup>

Cabe destacar que o pluralismo político **exclui os discursos de ódio**, assim considerada qualquer comunicação que tenha como objetivo inferiorizar uma pessoa com base em raça, gênero, nacionalidade, religião ou orientação sexual. No Brasil, considera-se que os discursos de ódio **não estão amparados** pela liberdade de manifestação de pensamento.

#### HORA DE PRATICAR!



(TCE-RJ – 2022) A Constituição Federal de 1988 prevê expressamente a defesa da paz como um dos fundamentos da República Federativa do Brasil.

#### Comentários:

A defesa da paz, em que pese ser princípio fundamental da República Federativa do Brasil, expresso no art. 4º, VI, da CF/88, não é um fundamento expresso no art. 1º. Questão errada.

(FUB – 2015) O pluralismo político, fundamento da República Federativa do Brasil, é pautado pela tolerância a ideologias diversas, o que exclui discursos de ódio, não amparados pela liberdade de manifestação do pensamento.

#### Comentários:

O discurso de ódio não está protegido pela liberdade de manifestação de pensamento. Por isso, o pluralismo político exclui discursos de ódio. Questão correta.

<sup>8</sup> AI 636.883, Rel. Min. Cármen Lúcia. 08.02.2011

<sup>9</sup> STF – Pet 3486/DF, Rel. Ministro Celso de Mello. DJe. 22.08.2005.



(TJ-SE – 2014) A dignidade da pessoa humana, princípio fundamental da República Federativa do Brasil, promove o direito à vida digna em sociedade, em prol do bem comum, fazendo prevalecer o interesse coletivo em detrimento do direito individual.

#### Comentários:

A dignidade da pessoa humana é um fundamento da República Federativa do Brasil. Enquadra-se como **princípio fundamental**, assim como todos os outros inscritos dos art. 1º a art. 4º, CF/88. Esse princípio coloca o **indivíduo** (o ser humano) como a **preocupação central do Estado**. Assim, não há que se falar em “prevalência do interesse coletivo em detrimento do direito individual”. Questão errada.

## Forma de Estado / Forma de Governo / Regime Político

Dentre as decisões políticas fundamentais, estão a definição da forma de Estado e a forma de governo. Essas opções políticas foram escolhidas pelo Poder Constituinte Originário logo no início do texto constitucional (art. 1º, *caput*).

a) **Forma de estado** diz respeito à maneira pela qual o poder está territorialmente repartido; em outras palavras, é a repartição territorial do Poder que irá definir a forma de Estado. Nesse sentido, um Estado poderá ser **unitário** (quando o poder está territorialmente centralizado) ou **federal** (quando o poder está territorialmente descentralizado).<sup>10</sup>

O Brasil é um Estado federal, ou seja, adota a **federação** como forma de Estado. Há diversos entes federativos (União, Estados, Distrito Federal e Municípios), todos eles **autônomos**, dotados de governo próprio e de capacidade política. São pessoas jurídicas de direito público que mantêm entre si um **vínculo indissolúvel**. Em razão dessa indissolubilidade, um estado ou município brasileiro não pode se separar do Brasil; diz-se que, em uma federação, não há o direito de secessão. É esse o princípio da **indissolubilidade do vínculo federativo**, o qual é reforçado pelo fato de que a federação é cláusula pétrea da CF/88 (art. 60§ 4º, I, CF), não podendo, portanto, ser objeto de emenda constitucional tendente à sua abolição.

O Estado federal, segundo a doutrina, apresenta duas características: **autonomia** e **participação**. A autonomia traduz-se na possibilidade de os Estados e Municípios terem sua própria estrutura governamental e competências, distintas daquelas da União. A participação, por sua vez, consiste em dar aos Estados a possibilidade de interferir na formação das leis. Ela é garantida, em nosso ordenamento jurídico, pelo Senado, órgão legislativo que representa os Estados.

Cabe destacar que **autonomia difere de soberania**. No Brasil, apenas a República Federativa do Brasil (RFB) é considerada soberana, inclusive para fins de direito internacional; só ela possui personalidade internacional. Isso porque, na Federação, os entes reunidos, apesar de não perderem suas personalidades jurídicas, abrem mão de algumas prerrogativas, em benefício do todo (Estado Federal). Dessas, a principal é a soberania.

A **União** é quem representa a RFB no plano internacional (art. 21, inciso I), mas **possui apenas autonomia**, jamais soberania. Destaque-se, todavia, que os outros entes federativos até podem atuar no plano internacional, mas apenas na medida em que a RFB os autoriza. Como exemplo, pode-se citar a contratação de empréstimo junto ao Banco Mundial pelo Estado de São Paulo, para fins de construção de uma rodovia.

<sup>10</sup> O objetivo dessa aula não é nos aprofundarmos no conceito de Estado unitário e Estado federal. Nesse momento, os conceitos acima mencionados já são suficientes ao nosso aprendizado.



Na CF/88, os Municípios foram incluídos, pela primeira vez, como entidades federativas. Com essa previsão constitucional, o federalismo brasileiro passou a ser considerado um **federalismo de terceiro grau**: temos uma federação composta por União, Estados e Municípios.<sup>11</sup>

No Brasil, a União, os Estados-membros e os Municípios, todos igualmente autônomos, têm o mesmo *status* hierárquico, recebendo tratamento jurídico isonômico. O governo de qualquer um deles não pode determinar o que o governo do outro pode ou não fazer. Cada um exerce suas competências dentro dos limites reservados pela Constituição.

A federação brasileira tem como característica ser resultado de um **movimento centrífugo**, ou seja, formou-se **por segregação**. Isso porque no Brasil, até a Constituição de 1891, o Estado era unitário (centralizado), tendo, então, se desmembrado para a formação dos estados-membros. Já nos Estados Unidos, por exemplo, os Estados se agregaram, num movimento centrípeto, para formar o Estado federal.

Outra característica de nosso federalismo é que ele é **cooperativo**. A repartição de competências entre os entes da federação se dá de forma que todos eles contribuam para que o Estado alcance seus objetivos. Algumas competências são comuns a todos, havendo, ainda, a colaboração técnica e financeira entre eles para a prestação de alguns serviços públicos, bem como repartição das receitas tributárias.

b) **Forma de Governo** é o modo como se dá a instituição do poder na sociedade e a relação entre governantes e governados. Quanto à forma de governo, um Estado poderá ser uma monarquia ou uma república.

No Brasil, a forma de governo adotada (art. 1º, caput) foi a **república**.

São características da República o **caráter eletivo, representativo e transitório** dos detentores do poder político e **responsabilidade dos governantes**.

Os governantes, na República, são eleitos pelo povo, o que vincula essa forma de governo à democracia. Além disso, na República, o governo é limitado e responsável, surgindo a ideia de responsabilidade da Administração Pública. Finalmente, o caráter transitório dos detentores do poder político é inerente ao governo republicano, sendo ressaltado, por exemplo, no art. 60, §4º da CF/88, que impede que seja objeto de deliberação a proposta de emenda constitucional tendente a abolir o "*voto direto, secreto, universal e periódico*".

Outra importante característica da República é que ela é fundada na **igualdade formal das pessoas**. Nessa forma de governo, é intolerável a discriminação, sendo todos formalmente iguais, ou seja, iguais perante o Direito.

c) O **regime político** adotado pelo Brasil é a democracia, o que fica claro quando o art. 1º, caput, da CF/88 dispõe que a República Federativa do Brasil se constitui um **Estado democrático de direito**.

O Estado de Direito é aquele no qual existe uma limitação dos poderes estatais; ele representa uma superação do antigo modelo absolutista, no qual o governante tinha poderes ilimitados. O surgimento do Estado de direito se deve aos movimentos constitucionalistas modernos.

---

<sup>11</sup> O Prof. Manoel Gonçalves Ferreira Filho diz que o Brasil é um federalismo de 2º grau, mas essa é a posição minoritária. Para esse autor, haveria dois graus: um da União para os Estados, e outro, dos Estados para os Municípios.



A evolução histórica do Estado de Direito nos evidencia que, inicialmente, predominava a ideologia liberal; era o chamado **Estado Liberal de Direito**, no qual a limitação do poder estatal e a garantia das liberdades negativas eram os principais objetivos. Posteriormente, com a Revolução Industrial e a Revolução Russa, o Estado liberal dá lugar ao **Estado Social de Direito**, marcado pela exigência de que o Estado ofereça prestações positivas em favor dos indivíduos (direitos sociais).

Hoje, vive-se o momento do **Estado Constitucional**, que é, ao mesmo tempo, um Estado de Direito e um Estado democrático. Cabe destacar que a expressão "**Estado Democrático de Direito**" não implica uma mera reunião dos princípios do Estado de Direito e do Estado Democrático, uma vez que os supera, trazendo em si um conceito novo, mais abrangente.

Trata-se, na verdade, da garantia de uma sociedade pluralista, em que todas as pessoas se submetem às leis e ao Direito, que, por sua vez, são criados pelo povo, por meio de seus representantes. A lei e o Direito, nesse Estado, visam a garantir o respeito aos direitos fundamentais, assegurando a todos uma igualdade material, ou seja, condições materiais mínimas a uma existência digna. Nos dizeres de Dirley da Cunha Jr, "*o Estado Democrático de Direito, portanto, é o Estado Constitucional submetido à Constituição e aos valores humanos nela consagrados.*"<sup>12</sup>

O **princípio democrático** é reforçado pelo parágrafo único do art.1º da Constituição Federal. Segundo esse dispositivo, *todo o poder emana do povo, que o exerce por meio de representantes eleitos ou diretamente*" nos termos da Constituição."

No Brasil, existe uma **democracia semidireta ou participativa**, assim caracterizada pelo fato de que o povo, além de participar das decisões políticas por meio de seus representantes eleitos, também possui instrumentos de participação direta. São formas de participação direta do povo na vida política do Brasil o plebiscito, o referendo, a iniciativa popular de leis e ação popular. Esses mecanismos são o que a doutrina chama "institutos da democracia semidireta".

FIQUE ATENTO!



Cuidado para não confundir plebiscito e referendo!

É simples: o **plebiscito** é convocado **antes** da criação da norma (ato legislativo ou administrativo) para que os cidadãos, por meio do voto, aprovem ou não a questão que lhes foi submetida. Já o **referendo** é convocado **após** a edição da norma, devendo esta ser ratificada pelos cidadãos para ter validade.

Para fecharmos o raciocínio em torno do tema, vale a pena transcrever o magistério de José Afonso da Silva, que assim enumera os **princípios do Estado Democrático de Direito**:

<sup>12</sup>CUNHA JÚNIOR, Dirley. *Curso de Direito Constitucional*, 6ª edição, p. 543.





- a. **Princípio da constitucionalidade**: exprime, em primeiro lugar, que o Estado Democrático de Direito se funda na legitimidade de uma Constituição rígida, emanada da vontade popular, que, dotada de supremacia, vincule todos os poderes e os atos deles provenientes, com as garantias de atuação livre de regras da jurisdição constitucional;
- b. **Princípio democrático**: há de constituir uma democracia representativa e participativa, pluralista, e que seja a garantia geral da vigência e eficácia dos direitos fundamentais (art. 1º);
- c. **Sistema de direitos fundamentais**: compreende os individuais, coletivos sociais e culturais (títulos II, VII e VIII da CF/88);
- d. **Princípio da justiça social**: referido no art. 170, *caput*, da CF/88, e no art. 193, como princípio da ordem econômica e da ordem social. A Constituição **não prometeu** uma transição para o socialismo mediante a realização da democracia econômica, social e cultural e o aprofundamento da democracia participativa, como o faz a Constituição de Portugal, mas com certeza ela se abre também, timidamente, para a realização da democracia social e cultural, sem avançar significativamente rumo à democracia econômica;
- e. **Princípio da igualdade** (art. 5º, *caput*, e I);
- f. **Princípios da divisão de poderes** (art. 2º) e da **independência do juiz** (art. 95);
- g. **Princípio da legalidade** (art. 5º, II); e
- h. **Princípio da segurança jurídica** (art. 5º, XXXVI a LXXIII).

HORA DE PRATICAR!



(CGM João Pessoa – 2018) A soberania, que consiste em um poder político supremo e independente, é um dos fundamentos da República Federativa do Brasil.

Comentários:

A soberania é um poder que não reconhece nenhum outro acima dele próprio. Pode-se dizer, portanto, que é um poder político supremo e independente. A soberania é um dos fundamentos da República Federativa do Brasil. Questão correta.

(FUB – 2015) O regime político adotado na CF caracteriza a República Federativa do Brasil como um estado democrático de direito em que se conjuga o princípio representativo com a participação direta do povo por meio do voto, do plebiscito, do referendo e da iniciativa popular.

Comentários:



No Brasil, vigora uma democracia semidireta, na qual se conjuga o princípio representativo com a participação direta do povo através do voto, plebiscito, referendo e iniciativa popular. Questão correta.

(Câmara dos Deputados – 2014) A democracia brasileira é indireta, ou representativa, haja vista que o poder popular se expressa por meio de representantes eleitos, que recebem mandato para a elaboração das leis e a fiscalização dos atos estatais.

Comentários:

No Brasil, vigora uma democracia *semidireta*. Questão errada.

(Polícia Federal – 2014) A República Federativa do Brasil, formada pela união indissolúvel dos estados, municípios e Distrito Federal (DF), adota a federação como forma de Estado.

Comentários:

A forma de Estado adotada pela RFB é a federação. Questão correta.

(TRE-AM – 2014) O Brasil adotou como sistema de governo a República, o presidencialismo como forma de governo e a Federação como forma de Estado.

Comentários:

O examinador inverteu as coisas. A *forma de governo* adotado pelo Brasil é a República; o presidencialismo é o sistema de governo. Questão errada.

## Harmonia e Independência entre os Poderes

A separação de poderes é um princípio cujo objetivo é evitar arbitrariedades e o desrespeito aos direitos fundamentais<sup>13</sup>; ele se baseia na premissa de que quando o poder político está concentrado nas mãos de uma só pessoa, há uma tendência ao abuso do poder. Sob essa perspectiva, a separação de poderes é verdadeira técnica de **limitação do poder estatal**.

As origens da separação de poderes remontam a Aristóteles, com a obra "A Política". Posteriormente, o tema também foi trabalhado por João Locke e, finalmente, por Montesquieu, em sua célebre obra "O espírito das leis".

Modernamente, a separação de poderes não é vista como algo rígido. Com efeito, o **poder político é uno, indivisível**; assim, o que pode ser objeto de separação são as funções estatais (e não o poder político). Assim, apesar de a Constituição falar em três Poderes, na verdade ela está se referindo a **funções distintas de um mesmo Poder**: a legislativa, a executiva e a judiciária.

A Constituição Federal de 1988 adotou, assim, uma separação de Poderes **flexível**. Isso significa que eles não exercem exclusivamente suas **funções típicas**, mas também outras, denominadas **atípicas**. Um exemplo disso é o exercício da função administrativa (típica do Executivo) pelo Judiciário e pelo Legislativo, quando dispõem sobre sua organização interna e sobre seus servidores, nomeando-os ou exonerando-os. Ou, então, quando o Poder Executivo exerce função legislativa (típica do Poder Legislativo), ao editar medidas provisórias ou leis delegadas.

A Constituição Federal de 1988, em seu art. 2º, trata da separação de poderes, dispondo que "são poderes da União, **independentes e harmônicos entre si**, o Legislativo, o Executivo e o Judiciário."

<sup>13</sup> MORAES, Alexandre de. *Constituição do Brasil Interpretada e Legislação Constitucional*, 9ª edição. São Paulo Editora Atlas: 2010, pp. 72.



Chama-nos a atenção o fato de que a Constituição explicita que os três Poderes são "independentes e harmônicos". **Independência** é a ausência de subordinação, de hierarquia entre os Poderes; cada um deles é livre para se organizar e não pode intervir indevidamente (fora dos limites constitucionais) na atuação do outro. **Harmonia**, por sua vez, significa colaboração, cooperação; visa garantir que os Poderes expressem uniformemente a vontade da União.

A **independência** entre os Poderes não é absoluta. Ela é **limitada pelo sistema de freios e contrapesos**, de origem norte-americana. Esse sistema prevê a **interferência legítima de um Poder sobre o outro**, nos limites estabelecidos constitucionalmente. É o que acontece, por exemplo, quando o Congresso Nacional (Poder Legislativo) fiscaliza os atos do Poder Executivo (art. 49, X, CF/88). Ou, então, quando o Poder Judiciário controla a constitucionalidade de leis elaboradas pelo Poder Legislativo.

**FIQUE ATENTO!**

Alguns entendimentos importantes do STF sobre o sistema de freios e contrapesos:

- 1) Os mecanismos de controle recíprocos entre os Poderes (os freios e contrapesos) previstos nas Constituições Estaduais somente se legitimam quando guardarem estreita similaridade com os previstos na Constituição Federal (ADI 1.905-MC)
- 2) Os mecanismos de freios e contrapesos estão previstos na Constituição Federal, sendo vedado à Constituição Estadual criar outras formas de interferência de um Poder sobre o outro. (ADI 3046)
- 3) É inconstitucional, por ofensa ao princípio da independência e harmonia entre os Poderes, norma que subordina acordos, convênios, contratos e atos de Secretários de Estado à aprovação da Assembleia Legislativa. (ADI 676-2/RJ).

## Objetivos Fundamentais da República Federativa do Brasil

Os **objetivos fundamentais** são as finalidades que devem ser perseguidas pelo Estado brasileiro. Que tal analisarmos o art. 3º da Carta Magna?

Art. 3º Constituem objetivos fundamentais da República Federativa do Brasil:

- I - construir uma sociedade livre, justa e solidária;
- II - garantir o desenvolvimento nacional;
- III - erradicar a pobreza e a marginalização e reduzir as desigualdades sociais e regionais;
- IV - promover o bem de todos, sem preconceitos de origem, raça, sexo, cor, idade e quaisquer outras formas de discriminação.



Como se lembrar do rol de objetivos da República Federativa do Brasil, uma vez que o art. 3º da CF/88 costuma ser cobrado em sua literalidade? Leia-o e releia-o até decorá-lo! Para ajudá-lo na memorização do mesmo, peço que preste atenção nos verbos, sempre no infinitivo: **construir, garantir, erradicar e promover**.

Calma, o curso não descambou para o Português! É que apenas com essa observação, você poderá resolver a questão de sua prova, mesmo se não se lembrar de nada que esteja escrito no art. 3º, CF/88.

Outra dica é que esses verbos formam a sigla "Conga Erra Pro", que serve de memorização. Pense em um rapaz, de apelido **CONGA**, que tem como **OBJETIVO** não **ERRA** na **PRO**va:



A **promoção do bem de todos**, sem preconceitos, alçada pela Carta Magna à condição de objetivo fundamental da República Federativa do Brasil, consagra a **igualdade material** como um dos objetivos da República Federativa do Brasil. O Estado não pode se contentar com a atribuição de igualdade perante a lei aos indivíduos; ao invés disso, deve buscar reduzir as disparidades econômicas e sociais.

Um exemplo da aplicação desse princípio é a reserva de vagas nas Universidades Federais, a serem ocupadas exclusivamente por alunos egressos de escolas públicas. Busca-se tornar o sistema educacional mais justo, mais igual. Não se trata de preconceito, mas de uma **ação afirmativa** do Estado.

Elucidando esse conceito, o STJ dispôs o seguinte:

"ações afirmativas são medidas especiais tomadas com o objetivo de assegurar progresso adequado de certos grupos raciais, sociais ou étnicos ou indivíduos que necessitem de proteção, e que possam ser necessárias e úteis para proporcionar a tais grupos ou indivíduos igual gozo ou exercício de direitos humanos e liberdades fundamentais, contanto que, tais medidas não conduzam, em consequência, à manutenção de direitos separados para diferentes grupos



raciais, e não prossigam após terem sido alcançados os seus objetivos" (REsp 1132476/PR, Rel. Ministro Humberto Martins, 2ª Turma, julgado em 13/10/2009, DJe 21/10/2009)

HORA DE PRATICAR!



(SEFAZ-RS – 2019) O Legislativo, o Executivo e o Judiciário são poderes harmônicos e preservam o equilíbrio no exercício das funções estatais essenciais, coibindo o sistema de freios e contrapesos.

Comentários:

O Legislativo, o Executivo e o Judiciário são poderes independentes e harmônicos entre si. Não se pode falar, entretanto, que a atuação deles "*coíbe o sistema de freios e contrapesos*". Ao contrário, a independência dos poderes não é absoluta, justamente em virtude dos mecanismos de controle recíprocos entre os poderes ("*sistema de freios e contrapesos*"). Questão errada.

(MP-PI – 2018) Ao ser estabelecido, no texto constitucional, que os Poderes Legislativo, Executivo e Judiciário são independentes e harmônicos entre si, assimilaram-se ao ordenamento jurídico brasileiro as teorias da separação de poderes e de freios e contrapesos, desenvolvidas por Maquiavel, na obra *O Príncipe*.

Comentários:

A CF/88 consagra o princípio da separação de poderes. Ao fazê-lo, estabelece que os Poderes Legislativo, Executivo e Judiciário são independentes e harmônicos entre si. A independência entre os Poderes, todavia, não é absoluta, sendo limitada por controles recíprocos entre os Poderes ("*sistema de freios e contrapesos*"). A teoria da separação de poderes foi desenvolvida por Montesquieu (e não por Maquiavel!). Questão errada.

(MPE-SC – 2014) Constituem objetivos fundamentais da República Federativa do Brasil: construir uma sociedade soberana, justa e solidária; garantir o desenvolvimento internacional; erradicar a pobreza e a marginalização e reduzir as desigualdades sociais e regionais; promover o bem de todos, sem preconceitos de origem, raça, sexo, cor, idade e quaisquer outras formas de discriminação.

Comentários:

Há dois erros na assertiva. Primeiro, é objetivo fundamental construir uma sociedade *livre*, justa e solidária. Segundo, é o objetivo fundamental garantir o desenvolvimento *nacional*. Questão errada.



## Princípios das Relações Internacionais

Estudaremos, agora, os princípios que regem a República Federativa do Brasil em suas relações internacionais, os quais estão relacionados no art. 4º, da Constituição Federal.

Art. 4º A República Federativa do Brasil rege-se nas suas relações internacionais pelos seguintes princípios:

- I - independência nacional;
- II - prevalência dos direitos humanos;
- III - autodeterminação dos povos;
- IV - não-intervenção;
- V - igualdade entre os Estados;
- VI - defesa da paz;
- VII - solução pacífica dos conflitos;
- VIII - repúdio ao terrorismo e ao racismo;
- IX - cooperação entre os povos para o progresso da humanidade;
- X - concessão de asilo político.

Parágrafo único. A República Federativa do Brasil buscará a integração econômica, política, social e cultural dos povos da América Latina, visando à formação de uma comunidade latino-americana de nações.

Como costuma ser cobrado esse artigo? Geralmente o examinador tenta confundir esses princípios com os objetivos expostos no art. 3º e os fundamentos da RFB, apresentados no art. 1º da Carta Magna.

O legislador constituinte se inspirou na Carta da ONU, assinada em 1945, ao escrever o art. 4º da CF/88. Naquela Carta, expressou-se o maior sentimento da humanidade após o início da II Guerra Mundial: busca da paz. Em nossa Constituição, tal sentimento foi registrado nos incisos III, IV, VI, VII e IX. Observe que nela determina-se que a RFB buscará a **autodeterminação dos povos**, ou seja, respeitar a sua soberania, **não intervindo** em suas decisões. Isso porque **defende a paz** e, para tal, **a solução pacífica dos conflitos**, assumindo que as relações entre os povos devem ser de **cooperação**.

Uma das consequências da II Guerra Mundial foi a independência das colônias. Percebeu-se que, para haver paz, é necessário **independência nacional**, ou seja, ter sua soberania respeitada pelas outras nações. Além disso, verificou-se que a paz somente é possível com a **igualdade entre os Estados**, pois a existência de colônias e as sanções impostas à Alemanha após a Primeira Guerra Mundial foram as principais causas para a eclosão da Segunda. A igualdade entre os Estados é uma contrapartida à independência nacional: é o compromisso de que uns respeitem a soberania dos outros. Esses são os motivos pelos quais os incisos I e V do art. 4º foram escolhidos por nosso constituinte como princípios das relações internacionais do Brasil.

Finalmente, qual a imagem mais forte da II Guerra Mundial? O massacre dos judeus, nos campos de concentração, promovido pelos nazistas. Uma vergonha para a Humanidade. A Carta da ONU,



em consequência, assume como princípio o estímulo aos direitos humanos. Inspirado naquela Carta, nosso constituinte elevou à condição de princípios a serem buscados pela RFB em suas relações internacionais a **prevalência dos direitos humanos** e o **repúdio ao terrorismo e ao racismo**.

O parágrafo único do art. 4º da Constituição traz um objetivo a ser buscado pelo Brasil em suas relações internacionais: a **integração econômica, política, social e cultural dos povos da América Latina**, visando à formação de uma comunidade latino-americana de nações. Quando é cobrado, o examinador geralmente troca América Latina por América do Sul, para confundi-lo(a). Portanto, fique atento!

HORA DE PRATICAR!



(FUB – 2022) Entre os princípios constitucionais que regem as relações internacionais do Brasil, insere-se o da não intervenção, cuja pedra basilar é a soberania nacional. Por isso, o Brasil não pode, sozinho ou em grupo com outros países, intervir, direta ou indiretamente, independentemente do motivo, nos assuntos internos ou externos de qualquer outro país.

Comentários:

O princípio da não-intervenção (inciso IV) é também corolário dos princípios da soberania e da independência nacional, e preconiza que o Brasil não interferirá em assuntos internos de outros Estados. Entretanto, o Brasil poderá, amparado em resoluções das Nações Unidas, participar de missões de paz interventivas, a exemplo do que foi feito no Haiti, por exemplo. Questão errada.

(SEFAZ-RS – 2019) A solução pacífica dos conflitos é um dos objetivos fundamentais da República Federativa do Brasil.

Comentários:

A solução pacífica dos conflitos é um princípio das relações internacionais adotados pelo Brasil. Questão errada.

(TRT 6ª Região – 2018) À luz do que dispõe a Constituição Federal quanto aos seus princípios fundamentais, a República Federativa do Brasil tem como um de seus fundamentos a cooperação entre os povos para o progresso da humanidade.

Comentários:

A cooperação entre os povos para o progresso da humanidade é princípio das relações internacionais (e não fundamento da RFB!). Questão errada.



## GERAÇÕES DOS DIREITOS FUNDAMENTAIS

“Uma Constituição não é um ato de governo, mas de um povo constituindo um governo. Governo sem constituição é poder sem direito”. (Thomas Paine)

### Direitos do Homem x Direitos Fundamentais x Direitos Humanos

Antes de qualquer coisa, é necessário apresentar a diferença entre as expressões “direitos do homem”, “direitos fundamentais” e “direitos humanos”.

Segundo Mazzuoli, “direitos do homem” diz respeito a uma série de **direitos naturais** aptos à proteção global do homem e válidos em todos os tempos. Trata-se de direitos que não estão previstos em textos constitucionais ou em tratados de proteção aos direitos humanos. A expressão é, assim, reservada aos direitos que se sabe ter, mas cuja existência se justifica apenas no plano jusnaturalista.<sup>1</sup>

“Direitos fundamentais”, por sua vez, refere-se aos direitos da pessoa humana consagrados, em um determinado momento histórico, em um certo Estado. São direitos constitucionalmente protegidos, ou seja, estão positivados em uma determinada ordem jurídica.

PRESTE MAIS ATENÇÃO!

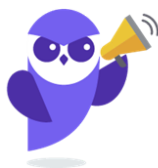

José Afonso da Silva enumera diversas expressões que fazem alusão aos direitos fundamentais do homem, a saber: direitos naturais, direitos humanos, direitos do homem, direitos individuais, direitos públicos subjetivos, liberdades fundamentais, liberdades públicas e direitos fundamentais do homem.

O autor assim define direitos fundamentais do homem<sup>2</sup>: *é a expressão mais adequada a este estudo, porque, além de referir-se a princípios que resumem a concepção do mundo e informam a ideologia política de cada ordenamento jurídico, é reservada para designar, no nível do direito positivo, aquelas prerrogativas e instituições que ele concretiza em garantias de uma convivência digna, livre e igual de todas as pessoas.*

*No qualificativo “fundamentais” acha-se a indicação de que se trata de situações jurídicas sem as quais a pessoa humana não se realiza, não convive e, às vezes, nem mesmo sobrevive; “fundamentais do homem” no sentido de que a todos, por igual, devem ser, não apenas formalmente reconhecidos, mas concreta e*

<sup>1</sup> MAZZUOLI, Valério de Oliveira. *Curso de Direito Internacional Público*, 4ª ed. São Paulo: Editora Revista dos Tribunais, 2010, pp. 750-751.

<sup>2</sup> SILVA, JOSÉ AFONSO DA. *Curso de Direito Constitucional Positivo*. 40. Ed. São Paulo: Malheiros, 2017.





*materialmente efetivados. Do homem, não como o macho da espécie, mas no sentido de pessoa humana.*

*Direitos fundamentais do homem significa direitos fundamentais da pessoa humana ou direitos fundamentais. É com esse conteúdo que a expressão "direitos fundamentais" encabeça o Título II da Constituição, que se completa, como direitos fundamentais da pessoa humana, expressamente, no art. 17.*

Por fim, "direitos humanos" é expressão consagrada para se referir aos direitos positivados em tratados internacionais, ou seja, são direitos protegidos no âmbito do direito internacional público. A proteção a esses direitos é feita mediante convenções globais (por exemplo, o Pacto Internacional sobre Direitos Cíveis e Políticos) ou regionais (por exemplo, a Convenção Americana de Direitos Humanos).

INDO MAIS FUNDO!



Há alguns direitos que estão consagrados em convenções internacionais, mas que ainda não foram reconhecidos e positivados no âmbito interno.

Também pode ocorrer o contrário! É plenamente possível que o ordenamento jurídico interno dê uma proteção superior àquela prevista em tratados internacionais (regionais e globais).

É importante termos cuidado para não confundir direitos fundamentais e garantias fundamentais. Qual seria, afinal, a diferença entre eles?

Os direitos fundamentais são os bens protegidos pela Constituição. É o caso da vida, da liberdade, da propriedade etc. Já as garantias são formas de se protegerem esses bens, ou seja, instrumentos constitucionais. Um exemplo é o *habeas corpus*, que protege o direito à liberdade de locomoção. Ressalte-se que, para Canotilho, as garantias são também direitos.<sup>3</sup>

Para Maurice Hauriou, não basta que um direito seja reconhecido e declarado. É necessário garantir esse direito porque virão ocasiões em que ele será questionado e violado.

Já Ruy Barbosa defendia que uma coisa são os direitos, outra as garantias. Devemos separar as disposições meramente declaratórias, que são as que imprimem existência legal aos direitos reconhecidos, e as disposições assecuratórias, que são as que, em defesa dos direitos, limitam o poder.

Em sede de garantias dos direitos fundamentais, José Afonso da Silva faz a seguinte distinção:

<sup>3</sup> CANOTILHO, José Joaquim Gomes. Direito Constitucional e Teoria da Constituição, 7ª edição. Coimbra: Almedina, 2003.

- a) **Garantias gerais** – destinadas a assegurar a existência e a efetividade (eficácia social) daqueles direitos;
- b) **Garantias constitucionais** – instituições, determinações e procedimentos por meio dos quais a própria Constituição tutela a observância ou, em caso de inobservância, a reintegração dos direitos fundamentais. Se subdividem em (i) **garantias constitucionais gerais**, que impedem o arbítrio e se inserem no mecanismo de freios e contrapesos dos poderes, e (ii) **garantias constitucionais especiais**, que são normas constitucionais que conferem, aos titulares dos direitos fundamentais, meios, técnicas, instrumentos ou procedimentos para impor o respeito e a exigibilidade de seus direitos. As garantias constitucionais especiais são os **direitos públicos subjetivos**.

## As “gerações” de direitos

Os direitos fundamentais são tradicionalmente classificados em **gerações**, o que busca transmitir uma ideia de que eles não surgiram todos em um mesmo momento histórico. Eles foram fruto de uma evolução histórico-social, de conquistas progressivas da humanidade.

Não há consenso na doutrina brasileira acerca do conceito de “*gerações de direitos humanos*”. Porém, a doutrina majoritária reconhece a existência de três gerações de direitos:

a) **Primeira geração** — são os direitos que buscam **restringir a ação do Estado sobre o indivíduo**, impedindo que aquele se intrometa de forma abusiva na vida privada deste. São, por isso, também chamados **liberdades negativas**: traduzem a liberdade de não sofrer ingerência abusiva por parte do Estado. Para o Estado, consistem em uma obrigação de “não fazer”, de não intervir indevidamente na esfera privada.

É relevante destacar que os direitos de primeira geração cumprem a função de **direito de defesa** dos cidadãos, sob dupla perspectiva: não permitem aos poderes públicos a ingerência na esfera jurídica individual e conferem ao indivíduo poder para exercê-los e exigir do Estado a correção das omissões a eles relativas.

Os direitos de primeira geração têm como valor-fonte a **liberdade**. São os **direitos civis e políticos**, reconhecidos no final do século XVIII, com as Revoluções Francesa e Americana. Como exemplos de direitos de primeira geração, citamos o direito de propriedade, o direito de locomoção, o direito de associação e o direito de reunião.

INDO MAIS FUNDO!



Embora os direitos de 1ª geração sejam direitos de defesa (**liberdades negativas**), eles **poderão implicar prestações positivas do Estado**. Por exemplo, não basta que o Estado se abstenha de interferir na propriedade privada; mais do que isso, é importante que o Estado adote medidas para garanti-la.

b) **Segunda geração** — são os direitos que envolvem **prestações positivas** do Estado aos indivíduos (políticas e serviços públicos) e, em sua maioria, caracterizam-se por serem normas programáticas. São, por isso, também chamados de **liberdades positivas**. Para o Estado, constituem obrigações de fazer algo em prol dos indivíduos, objetivando que todos tenham “bem-estar”. Em razão disso, eles também são chamados de “direitos do bem-estar”.

Os direitos de segunda geração têm como valor fonte a **igualdade**. São os **direitos econômicos, sociais e culturais**. Como exemplos de direitos de segunda geração, citamos o direito à educação, o direito à saúde e o direito ao trabalho.

c) **Terceira geração** — são os direitos que não protegem interesses individuais, mas que transcendem a órbita dos indivíduos para alcançar a coletividade (direitos transindividuais ou supraindividuais).

Os direitos de terceira geração têm como valores-fonte a **solidariedade** e a fraternidade. São os direitos **difusos** e os **coletivos**. Citam-se, como exemplos, o direito do consumidor, o direito ao meio ambiente ecologicamente equilibrado e o direito ao desenvolvimento.

Percebeu como as três primeiras gerações seguem a sequência do lema da Revolução Francesa: **Liberdade, Igualdade e Fraternidade**? Guarde isso para a prova! Abaixo, transcrevemos decisão do STF que resume muito bem o entendimento da Corte sobre os direitos fundamentais.

*“Enquanto os **direitos de primeira geração** (direitos civis e políticos) – que compreendem as liberdades clássicas, negativas ou formais – realçam o princípio da **liberdade** e os **direitos de segunda geração** (direitos econômicos, sociais e culturais) – que se identificam com as liberdades positivas, reais ou concretas – acentuam o princípio da **igualdade**, os **direitos de terceira geração**, que materializam poderes de titularidade coletiva atribuídos genericamente a todas as formações sociais, consagram o princípio da **solidariedade** e constituem um momento importante no processo de desenvolvimento, expansão e reconhecimento dos direitos humanos, caracterizados, enquanto valores fundamentais indisponíveis, pela nota de uma essencial inexauribilidade.”* (STF, Pleno, MS nº 22.164-SP, Relator Min. Celso de Mello. DJ 17.11.95)

Parte da doutrina considera a existência de direitos de **quarta geração**. Para Paulo Bonavides, estes incluiriam os direitos relacionados à globalização: direito à **democracia**, o direito à **informação** e o direito ao **pluralismo**. Desses direitos dependeria a concretização de uma “**civitas maxima**”, uma sociedade sem fronteiras e universal. Por outro lado, Norberto Bobbio considera como de quarta geração os “direitos relacionados à engenharia genética”.

Há também uma parte da doutrina que fala em direitos de **quinta geração**, representados pelo direito à paz<sup>4</sup>.

A expressão “geração de direitos” é criticada por vários autores, que argumentam que ela daria a entender que os direitos de uma determinada geração seriam substituídos pelos direitos da próxima geração. Isso não é verdade. O que ocorre é que os **direitos de uma geração seguinte se acumulam aos das gerações anteriores**. Em virtude disso, a doutrina tem preferido usar a expressão “**dimensões de direitos**”. Teríamos, então, os direitos de 1ª dimensão, 2ª dimensão e assim por diante.

<sup>4</sup> BONAVIDES, Paulo. *Curso de Direito Constitucional*. São Paulo: Malheiros, 2008.



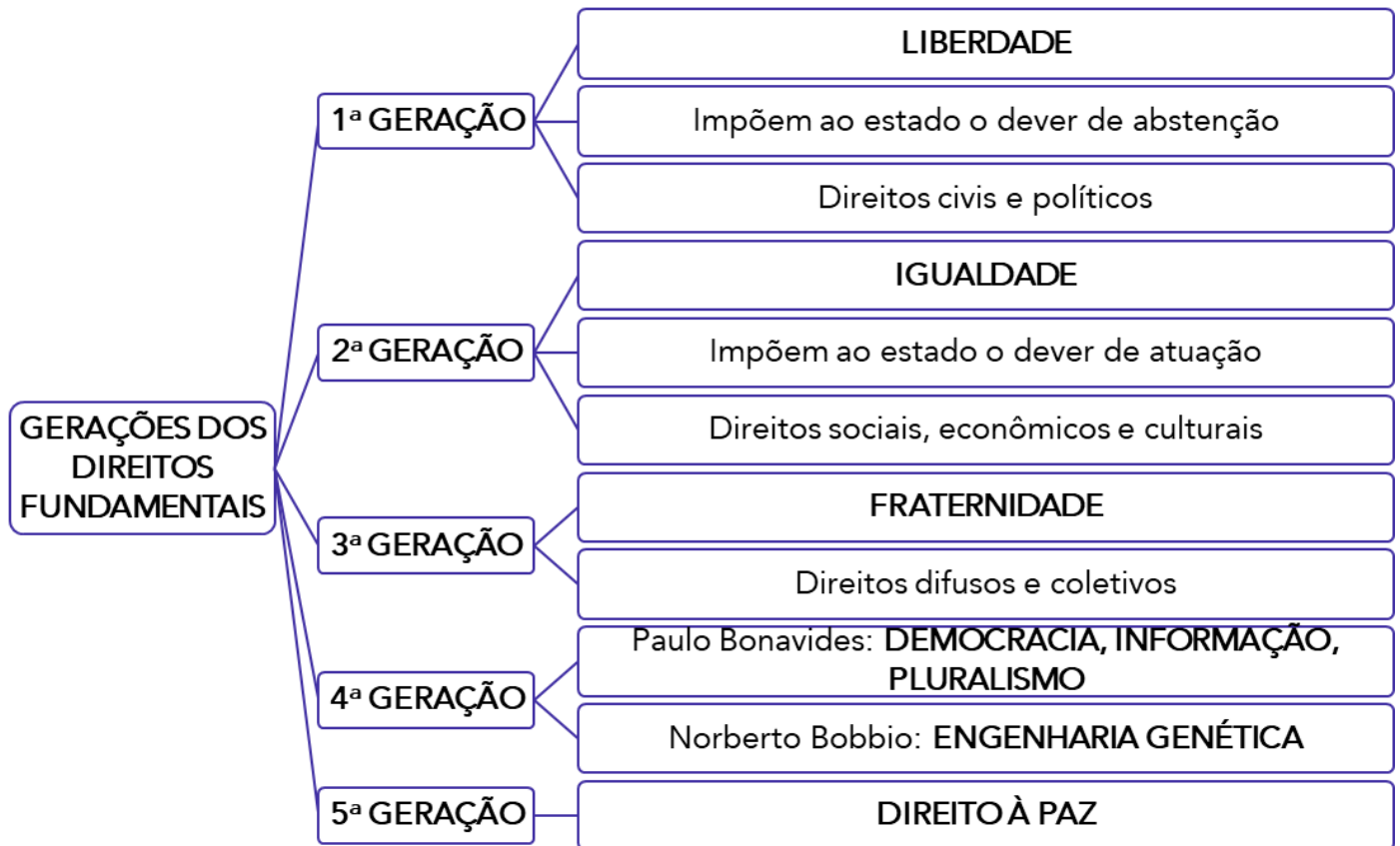

## CARACTERÍSTICAS DOS DIREITOS FUNDAMENTAIS

Antes de passarmos ao estudo das características dos Direitos Fundamentais, é importante estudarmos a **Teoria dos Status**, desenvolvida pelo jurista alemão Georg Jellinek.

Do ponto de vista dessa teoria, *status* nada mais é do que a relação que o indivíduo mantém com o Estado. Essa relação pode qualificar o indivíduo em um dos quatro grupos criados por Jellinek (*status* passivo, *status* negativo, *status* positivo e *status* ativo)

Segundo Marcelo Novelino<sup>1</sup>, ***status passivo (status subjectionis)*** é aquele no qual se encontra o indivíduo submetido ao Estado na esfera das obrigações individuais. Em outras palavras, o Estado pode submeter uma pessoa às suas ordens, fazendo com que o indivíduo fique em uma **posição de sujeição**. Quando o Estado estabelece alguma obrigação ou proibição que afeta o indivíduo, tem-se a presença do *status* passivo.

O ***status negativo (status libertatis)***, por outro lado, indica que a pessoa tem liberdade perante o Estado, fazendo com que possa atuar livremente em algumas situações, **sem a interferência do poder público**. Marcelo Novelino ensina que o *status* negativo "*costuma ser referido em dois sentidos diversos. Em sentido estrito, é formado por faculdades, isto é, diz respeito apenas às liberdades jurídicas não protegidas. Em sentido amplo, refere-se aos direitos de defesa, compreendidos como direitos a ações negativas do Estado voltadas à proteção do status negativo em sentido estrito. Sob esta óptica, impõe aos órgãos estatais o dever de não intervir na esfera de liberdade dos indivíduos*". A liberdade de expressão e a de ir e vir exemplificam esse *status*.

Já o ***status positivo (status civitatis)*** indica a possibilidade de o indivíduo **exigir** do poder público alguma **prestação positiva**. O Estado atuará em favor do indivíduo, portanto. Segundo Robert Alexy<sup>2</sup>, uma pretensão positiva aduz que uma pessoa faz jus a algo perante o Estado, fazendo surgir o direito a determinadas ações estatais. O direito de acesso à educação básica e gratuita dos 4 (quatro) aos 17 (dezessete) anos, por exemplo, ilustra o *status* positivo, já que a pessoa poderá até mesmo recorrer judicialmente para ver satisfeito o direito à educação.

Por fim, o ***status ativo (status activus civitatis)*** alude ao exercício dos **direitos políticos** por parte do indivíduo. O fato de exercer tais direitos é um dos aspectos intrínsecos à cidadania. O **direito ao voto** exemplifica esse *status*.

A **Teoria dos Quatro Status** de Jellinek serve de base para a existência de diversas outras classificações dos direitos fundamentais, notadamente a **classificação tripartida**, que faz a seguinte divisão: i) **direitos de defesa (ou direitos de resistência)**, ii) **direitos a prestações** e iii) **direitos de participação**.

Avançando em nosso estudo, a doutrina aponta as seguintes características para os direitos fundamentais:

- a) **Universalidade** — os direitos fundamentais são comuns a todos os seres humanos, respeitadas suas particularidades. Em outras palavras, há um **núcleo mínimo de direitos** que deve ser **outorgado a todas as pessoas** (como o direito à vida). Cabe destacar,

<sup>1</sup> NOVELINO, Marcelo. *Curso de Direito Constitucional*. 12. ed. Salvador: JusPodivm, 2017, pp. 278-279.

<sup>2</sup> ALEXY, Robert. *Teoria dos Direitos Fundamentais*. 2. ed. São Paulo: Malheiros, 2017, p. 418.



todavia, que alguns direitos não podem ser titularizados por todos, pois são outorgados a grupos específicos (como os direitos dos trabalhadores).

b) **Historicidade** — os direitos fundamentais não resultam de um acontecimento histórico determinado, mas de todo um processo de afirmação. Surgem a partir das lutas do homem, em que há conquistas progressivas. Por isso mesmo são **mutáveis e sujeitos a ampliações**, o que explica as diferentes “gerações” de direitos fundamentais que estudamos.

c) **Indivisibilidade** — os direitos fundamentais são indivisíveis, isto é, formam parte de um sistema harmônico e coerente de proteção à dignidade da pessoa humana. Os direitos fundamentais não podem ser considerados isoladamente, mas sim integrando um **conjunto único, indivisível de direitos**.

d) **Inalienabilidade** — os direitos fundamentais são **intransferíveis e inegociáveis**, não podendo ser abolidos por vontade de seu titular. Além disso, não possuem conteúdo econômico-patrimonial.

e) **Imprescritibilidade** — os direitos fundamentais não se perdem com o tempo, sendo sempre exigíveis. Essa característica decorre do fato de que os direitos fundamentais são personalíssimos, não podendo ser alcançados pela prescrição.

f) **Irrenunciabilidade** — o titular dos direitos fundamentais **não pode deles dispor**, embora possa deixar de exercê-los. É admissível, entretanto, em algumas situações, a autolimitação voluntária de seu exercício, num caso concreto. Seria o caso, por exemplo, dos indivíduos que participam dos conhecidos *reality shows*, que, temporariamente, abdicam do direito à privacidade.

g) **Relatividade ou limitabilidade** — não há direitos fundamentais absolutos. Trata-se de **direitos relativos, limitáveis, no caso concreto**, por outros direitos fundamentais. No caso de conflito entre eles, há uma concordância prática ou harmonização: nenhum deles é sacrificado definitivamente.

DESPENCA NA PROVA!



A relatividade é, entre todas as características dos direitos fundamentais, a mais cobrada em provas.

Por isso, guarde o seguinte: **não há direito fundamental absoluto!** Todo direito sempre encontra limites em outros, também protegidos pela Constituição. É por isso que, em caso de conflito entre dois direitos, não haverá o sacrifício total de um em relação ao outro, mas redução proporcional de ambos, buscando-se, com isso, alcançar a finalidade da norma.



h) **Complementaridade** — a plena efetivação dos direitos fundamentais deve considerar que eles compõem um **sistema único**. Nessa ótica, os diferentes direitos (das diferentes dimensões) complementam-se e, portanto, devem ser interpretados conjuntamente.

i) **Concorrência** — os direitos fundamentais podem ser exercidos cumulativamente, podendo um mesmo titular exercer vários direitos ao mesmo tempo.

j) **Efetividade** — os poderes públicos têm a missão de concretizar (efetivar) os direitos fundamentais.

l) **Proibição do retrocesso** — por serem os direitos fundamentais o resultado de um processo evolutivo, de conquistas graduais da humanidade, **não podem ser enfraquecidos ou suprimidos**. Isso significa que as normas que os instituem não podem ser revogadas ou substituídas por outras que os diminuam, restrinjam ou suprimam. A proibição do retrocesso em relação aos direitos fundamentais também é conhecida como **efeito cliquet**.

Segundo Canotilho, baseado no **princípio do não retrocesso social**, os **direitos sociais**, uma vez previstos, passam a constituir tanto uma **garantia institucional** quanto um **direito subjetivo**. Isso limita o legislador e exige a realização de uma política condizente com esses direitos, sendo inconstitucionais quaisquer medidas estatais que, sem a criação de outros esquemas alternativos ou compensatórios, anulem, revoguem ou aniquilem o núcleo essencial desses direitos.

Os direitos fundamentais possuem uma dupla dimensão: i) dimensão subjetiva; e ii) dimensão objetiva.

Na **dimensão subjetiva**, os direitos fundamentais são direitos **exigíveis perante o Estado**: as pessoas podem exigir que o Estado se abstenha de intervir indevidamente na esfera privada (direitos de 1ª geração) ou que o Estado atue ofertando prestações positivas, por meio de políticas e serviços públicos (direitos de 2ª geração).

Já na **dimensão objetiva**, os direitos fundamentais são vistos como **enunciados dotados de alta carga valorativa**: eles são qualificados como princípios estruturantes do Estado, cuja eficácia se irradia para todo o ordenamento jurídico.

INDO MAIS FUNDO!



Os direitos fundamentais consagrados na CF/88 não podem ser abolidos por emenda à Constituição. Isso decorre do art. 60, § 4º, inciso IV, da CF/88.

E quais são os direitos fundamentais? A doutrina e a jurisprudência reconhecem que eles estão presentes em vários dispositivos da CF/88. Além do rol de direitos e garantias individuais do art. 5º, os demais direitos fundamentais (coletivos, políticos e sociais), bem como os direitos dos contribuintes, são considerados direitos fundamentais e, portanto, insuscetíveis de serem abolidos por mudança na redação da CF/88.



HORA DE PRATICAR!



(DP-DF – 2022) Os direitos fundamentais caracterizam-se por seu caráter absoluto, característica que permanece mesmo havendo eventuais colisões entre eles.

Comentários:

Uma das características dos direitos fundamentais é a sua relatividade. Não existem direitos fundamentais de natureza absoluta, já que eles encontram limites nos demais direitos previstos na Constituição. Questão errada.

(TJ-PR – 2019) Considerando-se o surgimento e a evolução dos direitos fundamentais em gerações, é correto afirmar que o direito ao meio ambiente ecologicamente equilibrado é considerado, pela doutrina, direito de segunda geração.

Comentários:

O direito ao meio ambiente ecologicamente equilibrado é direito de 3ª geração. Questão errada.

(PGE-PE – 2018) Os direitos destinados a assegurar a soberania popular mediante a possibilidade de interferência direta ou indireta nas decisões políticas do Estado são direitos políticos de primeira dimensão.

Comentários:

São direitos de 1ª geração os direitos civis e políticos. Os direitos políticos são aqueles que estão relacionados à participação do indivíduo na vida política do Estado. Questão correta.

(DPE-PR – 2017) A dimensão subjetiva dos direitos fundamentais resulta de seu significado como princípios básicos da ordem constitucional, fazendo com que os direitos fundamentais influam sobre todo o ordenamento jurídico e servindo como norte de ação para os poderes constituídos.

Comentários:

A dimensão objetiva dos direitos fundamentais é que impõe que estes influam sobre todo o ordenamento jurídico. Nesse sentido, fala-se em “eficácia irradiante” dos direitos fundamentais. Questão errada.

(FUB – 2015) A característica da universalidade consiste em que todos os indivíduos sejam titulares de todos os direitos fundamentais, sem distinção.

Comentários:

Há alguns direitos que não podem ser titularizados por todas as pessoas. É o caso, por exemplo, dos direitos dos trabalhadores. Questão errada.

(TRT 8ª Região – 2013) Os direitos fundamentais são personalíssimos, de forma que somente a própria pessoa pode a eles renunciar.

Comentários:

Os direitos fundamentais têm como característica a “irrenunciabilidade”. Questão errada.





## DIREITOS FUNDAMENTAIS: LIMITES E EFICÁCIAS

A **imposição de limites** aos direitos fundamentais decorre da relatividade que estes possuem. Conforme já comentamos, nenhum direito fundamental é absoluto: eles encontram **limites em outros direitos** consagrados no texto constitucional. Além disso, conforme já se pronunciou o STF, um direito fundamental **não pode servir de salvaguarda para práticas ilícitas**.

Para tratar das limitações aos direitos fundamentais, a doutrina desenvolveu duas teorias: i) a interna; e ii) a teoria externa.

A **teoria interna (teoria absoluta)** considera que o processo de definição dos limites de um direito é interno a ele. Não há restrições a um direito, mas uma simples definição de seus contornos. Os **limites do direito são-lhe imanentes, intrínsecos**. A fixação dos limites a um direito não é, portanto, influenciada por aspectos externos (extrínsecos), como a colisão de direitos fundamentais.<sup>1</sup>

Para a teoria interna (absoluta), o núcleo essencial de um direito fundamental é insuscetível de violação, independentemente da análise do caso concreto. Esse núcleo essencial, que não poderá ser violado, é identificado a partir da percepção dos limites imanentes ao direito.

A **teoria externa (teoria relativa)**, por sua vez, entende que a definição dos limites dos direitos fundamentais é um processo externo a esses direitos. Em outras palavras, **fatores extrínsecos determinarão os limites dos direitos fundamentais**, ou seja, o seu núcleo essencial. É somente sob essa ótica que se admite a solução dos conflitos entre direitos fundamentais pelo juízo de ponderação (harmonização) e pela aplicação do princípio da proporcionalidade.

Para a teoria externa, o núcleo essencial de um direito fundamental também é insuscetível de violação; no entanto, a determinação do que é exatamente esse “núcleo essencial” dependerá da **análise do caso concreto**. Os direitos fundamentais são restringíveis, observado o princípio da proporcionalidade e/ou a proteção de seu núcleo essencial. Exemplo: o direito à vida pode sofrer restrições no caso concreto.

Questão muito relevante a ser tratada é sobre a **teoria dos “limites dos limites”**, que incorpora os pressupostos da teoria externa. A pergunta que se faz é a seguinte: **“a lei pode impor restrições aos direitos fundamentais?”**

A resposta é “sim”. A lei pode impor restrições aos direitos fundamentais, mas **há um núcleo essencial** que precisa ser protegido, que não pode ser objeto de violações. Assim, o grande desafio do exegeta (intérprete) e do próprio legislador está em definir o que é esse núcleo essencial, o que deverá ser feito pela aplicação do **princípio da proporcionalidade**, em suas três vertentes (adequação, necessidade e proporcionalidade em sentido estrito).

A teoria dos “limites dos limites” visa, portanto, **impedir a violação do núcleo essencial** dos direitos fundamentais. Como o próprio nome já nos induz a pensar, ela tem como objetivo impor limites às restrições (limites) aos direitos fundamentais criados pelo legislador. Por isso, a teoria dos “limites dos limites” tem dado amparo ao controle de constitucionalidade de leis, pela aplicação do princípio da proporcionalidade.

<sup>1</sup> SILVA, Virgílio Afonso da. O conteúdo essencial dos direitos fundamentais e a eficácia das normas constitucionais. *In*: Revista de Direito do Estado, volume 4, 2006, pp. 35 – 39.



O Prof. Gilmar Mendes, ao tratar da **teoria dos “limites dos limites”**, afirma o seguinte:

“[...] da análise dos direitos individuais pode-se extrair a conclusão errônea de que direitos, liberdades, poderes e garantias são passíveis de ilimitada limitação ou restrição. É preciso não perder de vista, porém, que tais restrições são limitadas. Cogita-se aqui dos chamados limites iminentes ou ‘limites dos limites’ (Schranken-Schranken), que balizam a ação do legislador quando restringe direitos individuais. Esses limites, que decorrem da própria Constituição, referem-se tanto à necessidade de proteção de um núcleo essencial do direito fundamental, quanto à clareza, determinação, generalidade e proporcionalidade das restrições impostas.”<sup>2</sup>

No Brasil, a CF/88 **não previu expressamente** a teoria dos limites dos limites. Entretanto, o **dever de proteção ao núcleo essencial está implícito** na Carta Magna, de acordo com vários julgados do STF e de acordo com a doutrina, por decorrência do modelo garantístico utilizado pelo constituinte. Isso porque a não admissão de um limite à atuação legislativa tornaria inócua qualquer proteção fundamental<sup>3</sup>.

Por fim, vale ressaltar que os direitos fundamentais também podem ser restringidos em situações de crises constitucionais, como na vigência do **estado de sítio** e do **estado de defesa**.<sup>4</sup>

HORA DE PRATICAR!



(FUB – 2015) Os direitos fundamentais, considerados como cláusula pétrea das constituições, podem sofrer limitações por ponderação judicial caso estejam em confronto com outros direitos fundamentais, por alteração legislativa, via emenda constitucional, desde que, nesse último caso, seja respeitado o núcleo essencial que os caracteriza.

Comentários:

É possível, sim, que sejam impostas limitações aos direitos fundamentais, mas desde que seja **respeitado o núcleo essencial** que os caracteriza. Em um caso concreto no qual haja o conflito entre direitos fundamentais, o juiz aplicará a técnica da ponderação (harmonização). Questão correta.

## Eficácia Horizontal dos Direitos Fundamentais

Até o século XX, acreditava-se que os direitos fundamentais se aplicavam apenas às relações entre o indivíduo e o Estado. Como essa relação é de um ente superior (Estado) com um inferior (indivíduo), dizia-se que os direitos fundamentais possuíam **“eficácia vertical”**.

<sup>2</sup> MENDES, Gilmar Ferreira. Direitos Fundamentais e Controle de Constitucionalidade: Estudos de Direito Constitucional. 3. ed. São Paulo: Saraiva, 2009. p. 41.

<sup>3</sup> MENDES, Gilmar Ferreira; COELHO, Inocêncio Mártires; BRANCO, Paulo Gustavo Gonet. *Curso de Direito Constitucional*. p. 319.

<sup>4</sup> O estado de defesa e o estado de sítio estão previstos nos arts. 136 e 137 da CF/88.



A partir do século XX, entretanto, surgiu a teoria da eficácia horizontal dos direitos fundamentais, que estendeu sua aplicação também às relações entre particulares. Tem-se a chamada “**eficácia horizontal**” ou “**efeito externo**” dos direitos fundamentais. A aplicação de direitos fundamentais nas relações entre particulares tem diferente aceitação pelo mundo. Nos Estados Unidos, por exemplo, só se aceita a eficácia vertical dos direitos fundamentais.

Existem duas teorias sobre a aplicação dos direitos fundamentais aos particulares: i) a da eficácia indireta e mediata; e ii) a da eficácia direta e imediata.

Para a **teoria da eficácia indireta e mediata**, os direitos fundamentais só se aplicam nas relações jurídicas entre particulares de forma indireta, excepcionalmente, por meio das **cláusulas gerais de direito privado** (ordem pública, liberdade contratual e outras). Essa teoria é incompatível com a Constituição Federal, que, em seu art. 5º, § 1º, prevê que as normas definidoras de direitos fundamentais possuem aplicabilidade imediata.

Já para a **teoria da eficácia direta e imediata**, os direitos fundamentais **incidem diretamente nas relações entre particulares**. Estes estariam tão obrigados a cumpri-los quanto o poder público. Essa é a tese que **prevalece no Brasil**, tendo sido adotada pelo Supremo Tribunal Federal.

Suponha, por exemplo, que, em uma determinada sociedade empresária, um dos sócios não esteja cumprindo suas atribuições e, em razão disso, os outros sócios queiram retirá-lo da sociedade. Eles não poderão fazê-lo sem que lhe seja concedido o direito à ampla defesa e ao contraditório. Isso porque os direitos fundamentais também se aplicam às relações entre particulares. É a eficácia horizontal dos direitos fundamentais.

Pode-se, ainda, falar na **eficácia diagonal** dos direitos fundamentais. Essa expressão serve para se referir à aplicação dos direitos fundamentais em **relações assimétricas entre particulares**. É o caso, por exemplo, das relações de trabalho, marcadas pela desigualdade de forças entre patrões e empregados.

#### HORA DE PRATICAR!



(TJ-CE – 2018) A exclusão de sócio de associação privada sem fins lucrativos independe do contraditório e da ampla defesa, desde que haja previsão estatutária.

#### Comentários:

Os direitos fundamentais têm **eficácia horizontal**, isto é, aplicam-se nas relações entre particulares. Assim, na exclusão de sócio de associação privada sem fins lucrativos, devem ser garantidos a ampla defesa e o contraditório. Questão errada.

(PGE-PR – 2015) Os direitos fundamentais assegurados pela Constituição vinculam diretamente só os poderes públicos, estando direcionados mediatamente à proteção dos particulares e apenas em face dos chamados poderes privados.

#### Comentários:



Os direitos fundamentais têm *eficácia horizontal*, aplicando-se, também, às relações entre particulares. Destaque-se que, no Brasil, prevalece a tese da *eficácia direta e imediata* dos direitos fundamentais. Questão errada.

## Os Direitos Fundamentais na Constituição Federal de 1988

Os direitos fundamentais estão previstos no Título II da Constituição Federal de 1988. O Título II, conhecido como "*Catálogo dos direitos fundamentais*", vai do art. 5º até o art. 17 e divide os direitos fundamentais em 5 (cinco) diferentes categorias:

- a) Direitos e deveres individuais e coletivos (art. 5º).
- b) Direitos sociais (art. 6º - art. 11).
- c) Direitos de nacionalidade (art. 12 - art. 13).
- d) Direitos políticos (art. 14 - art. 16).
- e) Direitos relacionados à existência, organização e participação em partidos políticos.

É importante ter atenção para não cair em uma "pegadinha" na hora da prova. Os direitos individuais e coletivos, os direitos sociais, os direitos de nacionalidade, os direitos políticos e os direitos relacionados à existência, organização e participação em partidos políticos são *espécies do gênero "direitos fundamentais"*.

O rol de direitos fundamentais previsto no Título II *não é exaustivo*. Há outros direitos, espalhados pelo texto constitucional, como o direito ao meio ambiente (art. 225) e o princípio da anterioridade tributária (art. 150, III, "b"). Nesse ponto, vale ressaltar que os direitos fundamentais relacionados no Título II são conhecidos pela doutrina como "*direitos catalogados*"; por sua vez, os direitos fundamentais previstos na CF/88, mas fora do Título II, são conhecidos como "*direitos não catalogados*".

HORA DE PRATICAR!



(DP-DF – 2022) Os direitos e garantias previstos pela Constituição Federal de 1988 estão dispostos em rol taxativo, em razão da ampla rede de proteção a eles destinada.

Comentários:

A enumeração constitucional dos direitos e das garantias fundamentais não é limitada, taxativa, haja vista que outros poderão ser reconhecidos futuramente, seja por meio de emendas constitucionais ou mesmo mediante normas infraconstitucionais, como os tratados e as convenções internacionais de direitos humanos celebrados pelo Brasil. Questão errada.



(CGE-CE – 2019) O rol dos direitos e das garantias fundamentais se esgota nos direitos e deveres individuais, na nacionalidade e nos direitos políticos.

Também se enquadram como direitos e garantias fundamentais os direitos sociais e os direitos relacionados à existência, organização e participação em partidos políticos. Questão errada.

(MPU – 2015) Na CF, a classificação dos direitos e garantias fundamentais restringe-se a três categorias: os direitos individuais e coletivos, os direitos de nacionalidade e os direitos políticos.

#### Comentários:

Pode-se falar, ainda, na existência de outros dois grupos de direitos: os direitos sociais e os direitos relacionados à existência, organização e participação em partidos políticos. Questão errada.



## QUESTÕES COMENTADAS

### Classificação das Constituições

#### 1. CEBRASPE/Adv/CAU BR/2024

Acerca da teoria da Constituição e sua classificação, bem como do poder constituinte, julgue o item a seguir.

A Constituição Federal de 1988 pode ser classificada corretamente como escrita, analítica, cesarista, dogmática e rígida.

Comentário:

Gabarito: Errado

#### 1. CEBRASPE/SEFAZ-AC/2024

No que concerne às classificações das constituições quanto à origem, assinale a opção correta.

a) Constituições rígidas combinam artigos que podem ser alterados por procedimentos legislativos ordinários e artigos que necessitam de um processo mais complexo para sua modificação.

b) Constituições promulgadas são aquelas impostas pelo poder constituinte sem a participação popular direta, caracterizando-se pela sua origem autoritária.

c) Constituições pactuadas resultam de uma imposição do setor que tem a maior força política, especialmente em períodos de transição, em que há a negociação de seus termos entre representantes de diferentes segmentos da sociedade.

d) Constituições cesaristas são elaboradas e outorgadas pelo povo, sendo considerado o primeiro tipo de Constituição democrática.

e) Constituições outorgadas são aquelas estabelecidas pelo governante sem participação ou consulta prévia à sociedade, refletindo exclusivamente a vontade do poder estabelecido.

Comentário Completo:

A questão aborda as **Classificações das Constituições**, especialmente **quanto à origem**.

A classificação das constituições quanto à origem é de fato dividida em dois tipos principais: as constituições promulgadas e as constituições outorgadas.



As constituições **promulgadas** são aquelas que **resultam de um processo democrático**, geralmente elaboradas por uma assembleia constituinte representativa do povo. Nesse caso, a constituição é fruto de um consenso e da vontade popular expressa de forma democrática.

Já as constituições **outorgadas** são impostas por dominadores ou tiranos, **sem a participação efetiva da sociedade ou de seus representantes**. São elaboradas de forma autocrática e unilateral, sem a legitimação do povo.

Essa distinção entre constituições promulgadas e outorgadas reflete o modo como esses documentos fundamentais são criados e o grau de legitimidade democrática que possuem. Constituições promulgadas tendem a ser mais democráticas e representativas, enquanto as outorgadas refletem imposições de poder autoritário.

A LETRA E está correta.

(...)

**LETRA A.** INCORRETA. A alternativa está errada, porque a rigidez de uma Constituição representa a sua estabilidade, não a origem.

**LETRA B.** INCORRETA. Uma Constituição promulgada é aquela que decorre da deliberação do povo, ou seja, de forma democrática.

**LETRA C.** INCORRETA. Em verdade, uma Constituição Pactuada é aquela formada enquanto resultado de duas forças antagônicas: monarquia enfraquecida X burguesia em ascensão.

**LETRA D.** INCORRETA. A alternativa está errada, já que uma Constituição Cesarista possui característica de uma constituição outorgada, o que a diferencia é que precisa ser confirmada mediante referendo popular.

**LETRA E.** CORRETA. É o nosso gabarito! Uma Constituição Outorgada nasce de um processo de imposição, de um ato unilateral de vontade e sem participação popular

Gabarito: Letra E.

## 2. CEBRASPE/SEFAZ-AC/2024

São elementos constitutivos essenciais na compreensão do conceito de Estado

- a) território, soberania e administração pública.
- b) povo, território e soberania.
- c) governo, administração pública e soberania.
- d) povo, governo e administração pública.



e) povo, território e governo.

#### Comentário Completo:

Os **elementos que compõem o Estado**, de acordo com a teoria clássica do Estado, são os seguintes: **povo, território e governo**.

1) Povo: Refere-se à população que habita o território do Estado e que possui vínculos jurídicos e políticos que os caracterizam como cidadãos ou nacionais desse Estado.

2) Território: Diz respeito ao espaço geográfico delimitado onde o Estado exerce sua soberania e autoridade, estabelecendo as fronteiras dentro das quais suas leis e instituições são aplicadas.

3) Governo: Representa a estrutura política e administrativa responsável pela condução dos assuntos públicos, pela execução das leis e pela gestão dos interesses coletivos da sociedade.

Esses três elementos são essenciais para a existência e funcionamento do Estado como entidade política organizada, garantindo a ordem, a segurança e a promoção do bem-estar da população que o compõe.

A resposta correta é a LETRA E!

(...)

**LETRA A. INCORRETA.** A alternativa está errada, tendo em vista que a soberania é um dos fundamentos da República Federativa do Brasil, já a Administração Pública é a forma como o Estado Democrático se organiza, formando a gestão dos interesses coletivos.

**LETRA B. INCORRETA.** Na verdade, a soberania é um dos fundamentos da República Federativa do Brasil.

**LETRA C. INCORRETA.** A Administração Pública e a Soberania não são elementos constitutivos essenciais na compreensão do conceito de Estado.

**LETRA D. INCORRETA.** A Administração Pública não é elemento constitutivo essencial na compreensão do conceito de Estado.

**LETRA E. CORRETA.** Os **elementos que compõem o Estado**, de acordo com a teoria clássica do Estado, são os seguintes: **povo, território e governo**. Esses três elementos são essenciais para a existência e funcionamento do Estado como entidade política organizada, garantindo a ordem, a segurança e a promoção do bem-estar da população que o compõe.

Gabarito: Letra E.

### 3. CEBRASPE/ANTT/2024





A respeito dos direitos e das garantias fundamentais, dos partidos políticos e da organização do Estado, julgue o item a seguir de acordo com a Constituição Federal de 1988 (CF).

A CF estabelece a liberdade de expressão como um direito fundamental absoluto, sendo vedada qualquer forma de restrição judicial ou infraconstitucional ao seu exercício.

Comentário Completo:

A questão trata sobre as [Características dos Direitos Fundamentais](#).

Dentre as características inerentes aos direitos fundamentais, podemos encontrar a [Relatividade ou Limitabilidade](#), que afirma que um direito fundamental pode limitar o exercício do outro direito no caso concreto.

Quando dois ou mais direitos fundamentais se colidem, não ocorrerá o sacrifício de um deles, mas sim a ponderação de um pelo outro, em determinada situação real. Dessa forma, [não existe direito fundamental que se revista de um “caráter absoluto”](#).

Dessa forma, podemos afirmar que os direitos fundamentais não possuem caráter absoluto, tendo em vista que [podem ser relativizados](#), na ocasião de colisão de dois direitos.

Diante de todo o exposto, o disposto no enunciado está ERRADO!

Gabarito: Errado.

4. (CEBRASPE/Prefeitura Municipal de Camaçari - BA/2024) Quanto à origem, ao conteúdo, à extensão, ao modo de elaboração e à possibilidade de submeter-se a alteração, a CF classifica-se, respectivamente, como

- a) promulgada, formal, analítica, dogmática e rígida.
- b) outorgada, material, sintética, dogmática e rígida.
- c) promulgada, material, analítica, histórica e rígida.
- d) promulgada, formal, sintética, histórica e flexível.
- e) outorgada, formal, analítica, histórica e semirrígida.

Comentário Completo:

A questão versa, especificamente, sobre a [Classificação da Constituição Federal de 1988](#).

Existem muitos critérios para classificar a Constituição Federal, para fins de resolução desta questão, vamos restringir a sua origem, conteúdo, extensão, modo de elaboração e grau de estabilidade (possibilidade de submeter-se a alteração).



Quanto à origem, a nossa atual Constituição foi **promulgada**, isso quer dizer que **houve um processo democrático**, que ocorreu com a Assembleia Nacional Constituinte, eleita diretamente pelo povo. A doutrina também acaba denominando essa Constituição de popular e democrática.

No que tange ao **conteúdo** a CRFB/88 é **formal**, isso porque o seu critério de formação não é pelo seu conteúdo em si, mas **pelo aspecto processual**. Serão **consideradas normas constitucionais aquelas inseridas no texto de uma Constituição** que obedeceram a um processo legislativo próprio para sua formação. É também chamada de Constituição procedimental.

Já quanto à extensão, trata-se de uma Constituição **analítica**, porque **o texto vai além da normatização das matérias consideradas de natureza eminentemente constitucional**, tratando até de regras que deveriam constar em lei infraconstitucional.

Quanto ao seu **modo**, ela se diz **dogmática**, tendo em vista que é **fundamentada em princípios e ideias** imprescindíveis para sociedade na sua elaboração.

Por fim, quanto ao **grau de estabilidade**, a Constituição de 1988 é **rígida porque para sua alteração é necessário que passe por procedimento específico**.

O nosso gabarito é a LETRA A!

(...)

**LETRA A. CORRETA.** É o nosso gabarito! A nossa Constituição é classificada como promulgada, formal, analítica, dogmática e rígida pela nossa doutrina majoritária.

Quanto à origem, a nossa atual Constituição foi **promulgada**, isso quer dizer que **houve um processo democrático**. No que tange ao **conteúdo** a CRFB/88 é **formal**, isso porque o seu critério de formação não é pelo seu conteúdo em si, mas **pelo aspecto processual**.

Já quanto à extensão, trata-se de uma Constituição **analítica**, porque **o texto vai além da normatização das matérias consideradas de natureza eminentemente constitucional**, tratando até de regras que deveriam constar em lei infraconstitucional.

Quanto ao seu **modo**, ela se diz **dogmática**, tendo em vista que é **fundamentada em princípios e ideias** imprescindíveis para sociedade na sua elaboração. Por fim, quanto ao **grau de estabilidade**, a Constituição de 1988 é **rígida porque para sua alteração é necessário que passe por procedimento específico**.

**LETRA B. INCORRETA.** Quanto à origem, ao conteúdo e a extensão ela é classificada como promulgada, formal e analítica, respectivamente.

**LETRA C. INCORRETA.** A alternativa está errada, porque a Constituição quanto ao conteúdo e ao modo de elaboração, é classificada como formal e dogmática respectivamente.



**LETRA D. INCORRETA.** A Constituição, quanto a extensão, modo de elaboração e alteração, é classificada como analítica, dogmática e rígida.

**LETRA E. INCORRETA.** A alternativa está errada, porque a Constituição, quanto a origem, modo de elaboração e alteração, é classificada como promulgada, dogmática e rígida, respectivamente.

Gabarito: Letra A.

5. (CEBRASPE/TBG/2023) Acerca do conceito e da classificação da Constituição, julgue o item a seguir.

A CF classifica-se como analítica.

Comentário Completo:

Existem muitos critérios para **classificar as Constituições**, entre eles: quanto à origem, quanto à forma, quanto ao grau de estabilidade, quanto ao conteúdo, quanto à extensão, quanto à finalidade, entre outros.

Especificamente quanto à extensão, que é o objeto da presente questão, as Constituições podem ser classificadas em sintéticas ou analíticas.

A **Constituição Sintética** também denominada de **concisa ou básica** é aquela que apenas veicula normas pertinentes à organização do Estado (temas materialmente constitucionais). Por isso, essa seria uma Constituição mais enxuta. Um bom exemplo encontrado atualmente é a Carta Magna dos EUA, que é composta apenas por sete artigos.

Já a **Constituição Analítica** é **mais extensa**. O texto vai além da normatização das matérias consideradas de natureza eminentemente constitucional, tratando até de regras que deveriam constar em lei infraconstitucional. Um bom exemplo é a CRFB/88. Nessa linha, chegamos a encontrar um artigo que dispõe que "O Colégio Pedro II, localizado na cidade do Rio de Janeiro, será mantido na órbita federal" (§2º do art. 242).

Portanto, o item está CERTO. De fato, a CRFB/88 é classificada como uma constituição analítica.

Gabarito: Certo.

6. CEBRASPE/FUB/2023

A respeito do conceito, das classificações e dos princípios fundamentais de Constituição, julgue o item seguinte.

É correto conceituar a Constituição como sendo a lei fundamental da sociedade.



### Comentário Completo:

Questão bem interessante, simples e direta sobre o **conceito de Constituição**. A Constituição é o estatuto do Poder Político, uma **norma de ordem superior**, que traz **fundamento de validade para todo o ordenamento jurídico**.

Ela estabelece, por exemplo, valores acerca da organização do estado, do funcionamento dos poderes, dos direitos individuais e coletivos, de nacionalidade, dos direitos políticos, além de um mecanismo de controle de constitucionalidade das leis.

Sendo assim, podemos concluir que, é correto conceituar a Constituição como sendo a **lei fundamental da sociedade**.

**Gabarito:** Certo.

7. (CEBRASPE/FUB/2023) No que diz respeito à classificação e aos princípios fundamentais da Constituição Federal de 1988 (CF), julgue o item a seguir.

Quanto ao conteúdo, a CF é classificada como formal; porém, as diferenças entre o conceito de constituição formal e o de constituição material são meramente acadêmicas, não havendo diferenças na prática do direito.

### Comentários:

Questão bem teórica sobre as **Classificações das Constituições**. O examinador é bem astucioso ao afirmar que as diferenças entre o conceito de constituição formal e o de constituição material são meramente acadêmicas. Digo mais, astucioso e equivocado rs.

No tocante à **Constituição Material**, o exame recai apenas em relação ao seu conteúdo, ao aspecto material do texto mesmo. Já com relação à **Constituição Formal**, não recai em relação ao seu conteúdo, mas pelo aspecto processual.

Portanto, as diferenças entre o conceito de constituição formal e o de constituição material não são meramente acadêmicas, **EXISTEM DIFERENÇAS NA PRÁTICA DO DIREITO**.

Diante de toda a explanação, o item está incorreto.

**Gabarito:** Errado

8. (CEBRASPE/FUB/2023) A respeito do conceito, das classificações e dos princípios fundamentais de Constituição, julgue o item seguinte.

A Constituição Federal de 1988 classifica-se como formal.

### Comentários:



O examinador exigiu conhecimentos sobre a **Teoria Geral da Constituição**, em especial, a **Classificação das Constituições**. Quanto ao seu conteúdo, a Constituição pode ser classificada como: **Material ou Formal**.

- **Constituição Material:** a análise recai apenas em relação ao seu conteúdo, ao elemento material do texto em si. É formada por normas que objetivam estruturar os aspectos essenciais do Estado. Um exemplo é a CRFB/1824.
- **Constituição Formal:** a análise não recai em relação ao seu conteúdo em si, mas pelo aspecto processual. Serão consideradas normas constitucionais aquelas inseridas no texto de uma Constituição que obedeceram a um processo legislativo próprio para sua formação. Ex: Constituição Federal de 1988.

Dessa forma, podemos afirmar que a Constituição Federal de 1988 classifica-se como formal. Assim, a questão está correta!

**Gabarito:** Certo

#### 9. (CEBRASPE/FUB/2023) A respeito do conceito, das classificações e dos princípios fundamentais de Constituição, julgue o item seguinte.

Se a Constituição for rígida, ficará vedada a sua alteração.

**Comentários:**

Pessoal, temos uma questão bem teórica! Versa sobre a **Classificação das Constituições**. Quanto ao grau de estabilidade, a Constituição pode ser classificada como **Super-rígida X Rígida X Semirígida X Flexível**.

Vamos entender o conceito de cada uma?

- **Constituição Super-rígida:** é aquela que possui um núcleo intangível, ou seja, imutável (que não pode ser alterado) e as demais normas constitucionais só podem ser modificadas por um procedimento legislativo especial (diferente do previsto para as normas infraconstitucionais).
- **Constituição Rígida:** É uma Constituição mais difícil de ser alterada. Só pode ser modificada por um processo legislativo mais dificultoso do que o aplicado às demais leis.
- **Constituição Semirígida:** Ela é também chamada de semiflexível, visto possuir normas em que o processo de alteração é mais difícil que o procedimento ordinário e outras não.
- **Constituição Flexível:** Pode ser modificada segundo o mesmo processo estabelecido para as leis ordinárias.

Portanto, a Constituição Rígida pode sim ser alterada, embora por um processo mais difícil. Na nossa Constituição Federal, por exemplo, temos um procedimento específico de modificação formal através das emendas constitucionais, inclusive com um quórum especial.



Dessa forma, é errado afirmar que se a Constituição for rígida, ficará vedada a sua alteração. Logo, a questão está incorreta.

Gabarito: Errado

10.(CEBRASPE/FUB/2023) Com relação às diferentes classificações das constituições e aos princípios fundamentais previstos na Constituição Federal de 1988 (CF), julgue o item seguinte.

Constituições podem ser formadas por regras não escritas em um único texto solene, tais como as contidas em costumes, convenções e jurisprudências.

Comentários:

A questão é bem teórica e exige do candidato o conhecimento sobre **Classificação das Constituições**, em especial sobre constituição **não-escrita**, também conhecida como **costumeira**.

Trata-se de normas que não estão organizadas em texto único, mas que se revelam através dos costumes. Ou seja, podem ser formadas por regras não escritas em um único texto solene, tais como as contidas em costumes, convenções e jurisprudências.

Logo, a alternativa está correta!

Gabarito: Certo

11.CEBRASPE/Ministério da Educação/2023

Em relação à Constituição Federal de 1988 (CF), julgue o item a seguir.

A CF pode ser classificada como cesarista, uma vez que, após a sua aprovação na Assembleia Nacional Constituinte, houve um plebiscito para aprová-la.

Comentários:

A Constituição pode ser classificada quanto a sua origem em **Outorgadas, Promulgada/Democráticas, Cesaristas ou Pactuadas**.

A **Constituição Outorgada** nasce de um processo de imposição, de um ato unilateral de vontade e sem participação popular. Como exemplo, temos a Constituição Brasileira de 1824, 1937 e 1967 e a EC nº 01/1969.

Já a **Constituição Promulgada**, temos um processo democrático, que ocorre com a Assembleia Nacional Constituinte, eleita diretamente pelo povo. A doutrina também acaba denominando essa Constituição de popular e democrática. Ex: CRFB de 1891, 1934, 1946 e 1988.



Por outro lado, temos ainda duas outras classificações quanto à origem. A **Constituição Cesarista ou Bonapartista**, sendo aquela Constituição outorgada, mas que precisa ser confirmada mediante instrumento de consulta popular, como é o caso do referendo, por exemplo.

Por fim, temos a **Constituição Pactuada ou Dualista**. É formada enquanto resultado de duas forças antagônicas: monarquia enfraquecida X burguesia em ascensão. O objetivo é estabelecer uma limitação ao poder, com as chamadas monarquias constitucionais.

No caso da afirmativa, ela está errada. A Constituição Federal de 1988 é considerada como uma Constituição promulgada e não cesarista. Além disso, associar uma "Constituição Cesarista" à existência de "assembleia nacional constituinte" não faz muito sentido, já que se trata de uma característica da Constituição promulgada.

**Gabarito:** Errado

## 12.CEBRASPE/FUB/2023

Com relação às diferentes classificações das constituições e aos princípios fundamentais previstos na Constituição Federal de 1988 (CF), julgue o item seguinte.

Uma norma pode ser considerada constitucional caso observe o processo legislativo formal cabível, ainda que não trate de regras materialmente constitucionais

**Comentário Completo:**

O examinador resolveu cobrar uma questão mais teórica. Explorou o tema **Classificação das Normas Constitucionais**.

Em primeiro lugar, temos que nos atentar para o seguinte: **a CRFB/88 é considerada formal**. Destaco que nela existem artigos que são somente formais, bem como outros que são materiais.

Vamos agora entender melhor a distinção entre norma formal e material?

- ü **Formal:** são todas aquelas inseridas no texto constitucional independentemente do seu conteúdo.
- ü **Material:** assuntos relevantes para o Estado, tratam de temas notoriamente constitucionais. Exemplo: os Direitos e Garantias Fundamentais.

Uma norma pode ser considerada constitucional se ela *seguir corretamente o rito do processo legislativo Constitucional, apesar de seu conteúdo não tratar de regras materialmente constitucionais*.

*Ou seja, mesmo que a norma não trate de aspectos fundamentais da Constituição, ela ainda será válida e constitucional se tiver passado pelo processo legislativo estabelecido na Constituição. Logo, a questão está correta!*



Gabarito: Certo.

### 13. CEBRASPE - Ana (PGE RJ)/PGE RJ/Contábil/2022

A respeito do conceito de Constituição, das teorias da Constituição e do poder constituinte, julgue o item a seguir.

A Constituição.com, também chamada de crowdsourced constitution, é aquela que se implementa pela participação popular de usuários da Internet que, via sites de redes sociais, manifestam seu pensamento em relação a assuntos a serem constitucionalizados.

Comentários:

Esse é conceito de crowdsourced constitution. Sobre o tema, vale a pena ler os ensinamentos do prof. Flávio Martins<sup>1</sup>:

“Trata-se da constituição elaborada mediante um processo colaborativo direto da população, principalmente através de meios tecnológicos, como a Internet. Dá-se como exemplo a atual constituição da Islândia. Segundo Uadi Lammego Bulos, referindo-se à constituição islandesa, 'as reuniões da Assembleia Constituinte foram transmitidas online, permitindo aos internautas opinarem a respeito da nova Constituição islandesa. Tais opiniões foram convertidas em um rascunho constitucional, entregue ao parlamento em 29 de julho de 2011.’”

Gabarito: Certo

### 14. CEBRASPE - TCE RJ/TCE RJ/Técnico/2022

A respeito da Constituição Federal de 1988 (CF) e das suas disposições relativas aos direitos e às garantias fundamentais, julgue o item a seguir.

Quanto ao critério ontológico, a CF é classificada como semântica.

Comentários:

A classificação em que se enquadra a Constituição Federal de 1988 é a NOMINATIVA.

A classificação das constituições quanto à correspondência com a realidade, também chamada de classificação ontológica, foi concebida pelo constitucionalista alemão Karl Loewenstein, e diz respeito à correspondência existente entre o texto da Constituição e a realidade política de um Estado.

Constituições nominativas: também denominadas nominalistas ou nominais, são aquelas constituições que, apesar de terem sido elaboradas com a finalidade de disciplinar os poderes estatais, estabelecendo limites à atuação do Estado, não conseguem exercer esse papel por total discrepância entre a realidade social e política que regulam e o previsto no texto constitucional. É





ignorada pelo poder dominante. Esta concepção lembra muito a "mera folha de papel" de que falava Ferdinand Lassale.

Gabarito: Errado

#### 15.CEBRASPE - Adm (FUB)/FUB/2022

No que se refere à Constituição Federal (CF), julgue o item a seguir.

Por ser norma jurídica, a CF é dotada de força normativa para vincular e impor os seus comandos, a exemplo de seu preâmbulo, que possui força normativa de reprodução obrigatória nas constituições dos estados-membros da Federação.

Comentários:

Conforme o posicionamento do Supremo Tribunal Federal, o preâmbulo constitucional não se trata de norma de reprodução obrigatória.

(...) II. - Preâmbulo da Constituição: não constitui norma central. Invocação da proteção de Deus: não se trata de norma de reprodução obrigatória na Constituição estadual, não tendo força normativa. (...) (STF – ADI 2.076)

Gabarito: Errado

#### 16.CEBRASPE - Adm (FUB)/FUB/2022

No que se refere à Constituição Federal (CF), julgue o item a seguir.

Quanto à finalidade, a CF é classificada como dirigente, possui texto extenso, aborda programas, metas, planos e diretrizes para a atuação dos órgãos estatais; quanto ao sistema, ela é classificada como principiológica, pois tem como base fundamental os princípios constitucionais, os quais são o seu elemento basilar. Nesse sentido, na CF podem existir regras, metas, diretrizes, mas os princípios devem direcionar a interpretação da norma, sempre que esta for ambígua.

Comentários:

A CF/88 é dirigente e principiológica e os seus conceitos foram abordados corretamente.

De acordo com Marcelo Novelino, a Constituição dirigente se caracteriza por possuir normas que definem tarefas e programas de ação a serem concretizados pelos poderes

"A Constituição programática (diretiva ou dirigente) se caracteriza por conter normas definidoras de tarefas e programas de ação a serem concretizados pelos poderes públicos. As constituições dirigentes têm como traço comum a tendência, em maior ou menor medida, a serem uma



Constituição total. (Marcelo Novelino, Manual de Direito Constitucional, 2014)“

De acordo com o professor Pedro Lenza, em citação a Guilherme Peña de Moraes, as Constituições principiológicas possuem um alto grau de abstração, proveniente de seus princípios.

“Segundo Diogo de Figueiredo Moreira Neto, a Constituição, quanto ao sistema, pode ser classificada em principiológica ou preceitual. Conforme anotou Guilherme Peña de Moraes, na principiológica “... predominam os princípios, identificados como normas constitucionais providas de alto grau de abstração, consagradores de valores, pelo que é necessária a mediação concretizadora, tal como a Constituição brasileira”. (Pedro Lenza, Direito Constitucional Esquematizado, 2013)“

Gabarito: Certo

#### 17.CEBRASPE - Tec (FUB)/FUB/Tecnologia da Informação/2022

Julgue o próximo item, relativos à classificação da CF e aos princípios fundamentais nela estabelecidos.

A CF é classificada, quanto à estabilidade, como rígida, ou seja, para a alteração do texto constitucional, exige-se um processo legislativo especial e mais cerimonioso que o procedimento adotado para a alteração de normas não constitucionais, não podendo a CF estar sujeita a mutações ao sabor das dificuldades passageiras.

Comentários:

Quanto à estabilidade, as constituições rígidas possuem um processo legislativo de modificação mais complexo comparado ao da legislação infraconstitucional, como podemos observar junto a CF/88, sendo por meio de emenda constitucional.

Nesse sentido, o processo legislativo destinado a aprovação de emendas constitucionais poderá ocorrer conforme o rito estabelecido pelo § 2º do art. 60 da CF/88, sendo necessário a realização de votação em cada Casa do Congresso Nacional (dupla votação), em dois turnos, considerando-se aprovada se obtiver, em ambos, três quintos dos votos dos respectivos membros.

Gabarito: Certo

#### 18.CEBRASPE - PJ (MPE TO)/MPE TO/2022 Quanto à sua origem, as constituições podem ser:

- a) escritas ou não escritas.
- b) históricas ou dogmáticas.



- c) rígidas ou flexíveis.
- d) promulgadas ou outorgadas.
- e) ortodoxas ou ecléticas.

#### Comentários:

Questão direta que cobrou do candidato a classificação das constituições. Vejamos:

Quanto à **origem** as constituições podem ser classificadas em **outorgadas, promulgadas, cesaristas e pactuadas**.

A Constituição Outorgada nasce de um processo de imposição, de um ato unilateral de vontade e sem participação popular.

Na Constituição Promulgada, temos um processo democrático, que ocorre com a Assembleia Nacional Constituinte, eleita diretamente pelo povo.

A Constituição Cesarista ou Bonapartista é aquela Constituição outorgada, mas que precisa ser confirmada mediante referendo popular.

Já a Constituição Pactuada ou Dualista é formada enquanto resultado de duas forças antagônicas: monarquia enfraquecida X burguesia em ascensão.

Gabarito: D

#### 19.CEBRASPE - Sub Proc (MPCM-PA)/TCM PA/2022

Assinale a opção correta, acerca das concepções do conceito de Constituição.

- a) A constituição-balanço reflete a concepção culturalista de constituição.
- b) A constituição biomédica contempla normas que visam a disciplinar o processo de criação, desenvolvimento e utilização de novas tecnologias científicas, salvaguardando biodireitos.
- c) A concepção jurídica de constituição, na mesma linha da concepção política, privilegia o fundamento político e afasta elementos sociológicos e filosóficos.
- d) A constituição plástica não consagra limitações explícitas ao poder de reforma, de modo que seu processo de mudança se subordina à discricionariedade dos órgãos revisores.
- e) A concepção sociológica relaciona-se aos princípios do direito natural, principalmente no que concerne aos direitos humanos fundamentais.

Comentário.

Canotilho, em uma de suas obras, informa que a **Medicina, ao utilizar novas tecnologias em constante avanço**, tem operado milagres no mundo terreno. Alguns temas, que suscitam profundas implicações na saúde e na vida humana, **geram fortes consequências jurídicas**.



Podem-se mencionar a eutanásia, o aborto, a clonagem humana, a redesignação de sexo, a transfusão de sangue e substâncias humanas, o transplante de órgãos e tecidos humanos etc. Esses temas, antes desconhecidos ou reservados aos profissionais da Medicina, exigem agora uma postura firme do estudioso do Direito, que já não pode ignorá-los. Nesse contexto, o Direito Constitucional vem tentando dar respostas satisfatórias às novas indagações, tornando-se necessário falar na existência de uma "Constituição biomédica".

As demais alternativas encontram-se erradas, uma vez que a Constituição Balanço é a que tem prazo de validade e irá reger o Estado por esse tempo pré-estabelecido. A concepção jurídica ensina que a Constituição é a lei mais importante de todo o ordenamento. É o pressuposto de validade de todas as leis. A norma inferior obtém sua validade na norma superior (hierarquia das normas). Por sua vez, a constituição plástica, é aquela que tem um processo simples de mudança em seu texto, igual ao das normas infraconstitucionais. Já a concepção sociológica de Constituição, é que ela é a soma dos fatores reais de poder na sociedade.

Gabarito: B

20.(CEBRASPE/ TCE-RO – 2019) O conceito de Constituição como documento dotado de superior hierarquia jurídica no ordenamento do Estado, que delimita o parâmetro constitucional para ajuizamento de ação declaratória de inconstitucionalidade no STF, refere-se à ideia de Constituição

- a) material.
- b) ideal.
- c) formal.
- d) normativa.
- e) rígida.

Comentários:

O controle de constitucionalidade tem como pressuposto a **supremacia formal** da Constituição, norma a partir da qual todo o ordenamento jurídico é construído. Do ponto de vista **formal**, a Constituição é a norma de maior hierarquia no ordenamento jurídico, que serve de parâmetro de controle de constitucionalidade para as demais.

Gabarito: C

21.(CEBRASPE/ TJ-SC – 2019) A respeito das constituições classificadas como semânticas, assinale a opção correta.

- a) São aquelas que se estruturam a partir da generalização congruente de expectativas de comportamento.
- b) São aquelas cujas normas dominam o processo político; e nelas ocorrem adaptação e submissão do poder político à constituição escrita.
- c) Funcionam como pressupostos da autonomia do direito; e nelas a normatividade serve essencialmente à formação da constituição como instância reflexiva do sistema jurídico.



- d) São aquelas cujas normas são instrumentos para a estabilização e perpetuação do controle do poder político pelos detentores do poder fático.
- e) São aquelas cujo sentido das normas se reflete na realidade constitucional.

**Comentários:**

Quanto à correspondência com a realidade política e social (**classificação ontológica**), as constituições se dividem em:

- a) **Normativas: regulam efetivamente** o processo político do Estado, por corresponderem à realidade política e social, ou seja, limitam, de fato, o poder;
- b) **Nominativas: buscam regular** o processo político do Estado, **mas não conseguem** realizar este objetivo, por não atenderem à realidade social;
- c) **Semânticas: não têm por objetivo regular** a política estatal. Visam apenas formalizar a situação existente do poder político, em benefício dos seus detentores. Suas normas servem como **instrumento para a estabilização e perpetuação do controle do poder político** pelos detentores do poder de fato.

Gabarito: D

22.(CEBRASPE/ MPE-PI – 2019) De acordo com a doutrina, o documento escrito estabelecido de forma solene pelo poder constituinte eleito pelo voto popular, modificável somente por processos e formalidades especiais nele mesmo contidos, e que contém o modo de existir do Estado é classificado como constituição

- a) formal.
- b) material.
- c) outorgada.
- d) histórica.
- e) flexível.

**Comentários:**

O enunciado reproduz o conceito de **constituição formal (procedimental)**, que é aquela cujas normas foram escritas em documento elaborado de forma solene pelo poder constituinte.

Gabarito: A

23.(CEBRASPE / SEFAZ-RS – 2018) A Constituição que dificulte o processo tendente a modifica-la, ainda que permita emenda ou reforma, classifica-se como:

- a) sintética.
- b) formal.
- c) eclética.
- d) flexível.



e) rígida.

Comentários:

O enunciado apresenta o conceito de constituição rígida, que é aquela que só pode ser modificada por um procedimento legislativo mais difícil do que o de elaboração das leis.

Gabarito: E

24.(CEBRASPE / STM – 2018) O fato de o texto constitucional ter sido alterado quase cem vezes em razão de emendas constitucionais não é suficiente para classificar a vigente Constituição Federal brasileira como flexível.

Comentários:

Mesmo com tantas alterações, a CF/88 é considerada uma constituição rígida, uma vez que só pode ser alterada por procedimento mais dificultoso que o ordinário.

Gabarito: Questão correta

25.(CEBRASPE / STM – 2018) A rigidez constitucional é marca de todas as Constituições brasileiras desde, e inclusive, a de 1824.

Comentários:

A Constituição de 1824 é um exemplo de *constituição semirrígida ou semiflexível*. Algumas de suas normas podiam ser alteradas pelo mesmo procedimento legislativo de elaboração das leis, enquanto outras dependiam de um processo legislativo mais dificultoso.

Gabarito: Questão errada

26.(CEBRASPE / PC-MA – 2018) De acordo com a doutrina majoritária, quanto à origem, as Constituições podem ser classificadas como

- a) promulgadas, que são ditas democráticas por se originarem da participação popular por meio do voto e da elaboração de normas constitucionais.
- b) outorgadas, que surgem da tradição, dos usos e costumes, da religião ou das relações políticas e econômicas.
- c) cesaristas, que são as derivadas de uma concessão do governante, ou seja, daquele que tem a titularidade do poder constituinte originário.
- d) pactuadas, que são formadas por dois mecanismos distintos de participação popular, o plebiscito e o referendo, ambos com o objetivo de legitimar a presença do detentor do poder.
- e) históricas, que surgem do pacto entre o soberano e a organização nacional e englobam muitas das Constituições monárquicas.

Comentários:



**Letra A: correta.** As constituições classificadas, quanto à origem, como promulgadas, derivam da participação popular, de um processo democrático.

**Letra B: errada.** Esse é o conceito de constituições históricas, criadas lentamente com as tradições de uma sociedade.

**Letra C: errada.** A titularidade do poder constituinte originário é do povo, ainda que a constituição cesarista seja elaborada pelo governante.

**Letra D: errada.** As constituições pactuadas são formadas a partir de um acordo entre o rei e o Parlamento.

**Letra E: errada.** As constituições históricas surgem com as tradições, sintetizando os valores de uma sociedade.

Gabarito: A

27.(CEBRASPE / Instituto Rio Branco – 2018) A vigente Constituição brasileira é, no que se refere à estabilidade, semirrígida, pois, além de conter normas modificáveis por processo legislativo dificultoso e solene, possui também normas flexíveis, que podem ser alteradas por processo legislativo ordinário.

Comentários:

A vigente Constituição brasileira, de 1988, é, no que se refere a *estabilidade*, classificada como *rígida*, uma vez que só pode ser modificada por procedimento mais dificultoso que aqueles pelos quais se modificam as demais leis.

Gabarito: Questão errada.

28.(CEBRASPE / TRT 7ª Região – 2017) Classifica-se a Constituição Federal de 1988 (CF) como

- a) histórica, pelo critério do modo de elaboração.
- b) cesarista e outorgada, pelo critério de origem.
- c) eclética e ortodoxa, pelo critério da dogmática.
- d) prolixa, pelo critério da extensão das matérias contempladas no texto constitucional.

Comentários:

**Letra A: errada.** Quanto ao modo de elaboração, a CF/88 é considerada dogmática.

**Letra B: errada.** Quanto à origem, a CF/88 é democrática ou promulgada.

**Letra C: errada.** Não se pode dizer que uma Constituição é eclética e ortodoxa ao mesmo tempo. A CF/88 é eclética, uma vez que suas normas se originam de ideologias distintas.

**Letra D: correta.** Quanto à extensão, a CF/88 é analítica (prolixa).



Gabarito: D

29.(CEBRASPE / TJ-PR – 2017 ) De acordo com o conceito de Constituição-moldura, o texto constitucional deve apenas apresentar limites para a atividade legislativa, cabendo ao Poder Judiciário avaliar se o legislador agiu conforme o modelo configurado pela Constituição.

Comentários:

Constituição-moldura é aquela em que o *legislador só pode atuar dentro de determinado espaço estabelecido pelo constituinte*, ou seja, dentro de um limite. Cabe à jurisdição constitucional verificar se esses limites foram obedecidos.

Gabarito: Questão correta

30.(CEBRASPE / Instituto Rio Branco – 2017) A Constituição Federal de 1988 é classificada, quanto à extensão, como sintética, pois suas matérias foram dispostas em um instrumento único e exaustivo de seu conteúdo.

Comentários:

A Constituição Federal de 1988 pode ser classificada, *quanto à extensão*, como *analítica*, por tratar de matérias que não são materialmente constitucionais.

Gabarito: Questão errada

31.(CEBRASPE / TRE-PE - 2017) Além de ser uma constituição escrita, a CF é classificada como

- a) promulgada, rígida, dirigente e dogmática.
- b) outorgada, rígida, dirigente e histórica.
- c) promulgada, flexível, dirigente e histórica.
- d) outorgada, rígida, garantia e dogmática.
- e) promulgada, flexível, dirigente e histórica.

Comentários:

A CF/88 é promulgada, rígida, dirigente e dogmática.

Gabarito: A

32.(CEBRASPE / TCE-PR – 2016) Assinale a opção correta no que concerne às classificações das constituições.

- a) As Constituições cesaristas são elaboradas com base em determinados princípios e ideais dominantes em período determinado da história.





- b) Constituição escrita é aquela cujas normas estão efetivamente positivadas pelo legislador em documento solene, sejam leis esparsas contendo normas materialmente constitucionais, seja uma compilação que consolide, em um só diploma, os dispositivos alusivos à separação de poderes e aos direitos e garantias fundamentais.
- c) A classificação ontológica das Constituições põe em confronto as pretensões normativas da Carta e a realidade do processo de poder, sendo classificada como nominativa, nesse contexto, a Constituição que, embora pretenda dirigir o processo político, não o faça efetivamente.
- d) As Constituições classificadas como populares ou democráticas são materializadas com o tempo, com o arranjo e a harmonização de ideais e teorias outrora contrastantes.
- e) As Constituições semânticas possuem força normativa efetiva, regendo os processos políticos e limitando o exercício do poder.

#### Comentários:

**Letra A: errada.** As *Constituições cesaristas* são outorgadas, mas dependem de participação popular, que irá referendá-las ou não. As *Constituições dogmáticas* é que são elaboradas com base em princípios e ideias dominantes em determinado período histórico.

**Letra B: errada.** As Constituições formadas por leis esparsas são *não-escritas*.

**Letra C: correta.** Para Karl Loewestein, as Constituições podem ser classificadas, quanto à sua correspondência com a realidade (classificação ontológica), em *normativas, nominativas e semânticas*. As Constituições normativas regulam efetivamente o processo político do Estado. As Constituições nominativas são aquelas que pretendem regular o processo político, mas não conseguem fazê-lo. Por último, as Constituições semânticas nem mesmo têm o objetivo de regular o processo político estatal.

**Letra D: errada.** Quanto ao modo de elaboração, as Constituições podem ser dogmáticas ou históricas. As Constituições históricas são aquelas que resultam do lento evoluir dos costumes e tradições.

**Letra E: errada.** As Constituições semânticas não guardam nenhuma correspondência com a realidade político-social do Estado e, portanto, *não possuem força normativa efetiva*.

Gabarito: C

33.(CEBRASPE / ANVISA – 2016) No Brasil, segundo a doutrina dominante, os usos e costumes não são fontes do direito constitucional, pois o poder constituinte originário optou por uma Constituição escrita e materializada em um só código básico.

#### Comentários:

Apesar de a Constituição brasileira ser do tipo escrita e codificada, os usos e costumes são, sim, fontes do direito constitucional.



Gabarito: Questão errada

34.(CEBRASPE / FUNPRESP-Jud – 2016) Quanto à forma e à origem, a CF é classificada em escrita e promulgada; quanto ao modo de elaboração, é classificada como histórica.

Comentários:

Quanto ao modo de elaboração, a CF/88 é classificada como dogmática.

Gabarito: Questão errada

35.(CEBRASPE / TCE-PA – 2016) A CF é considerada flexível, pois a sua alteração pode ocorrer por meio de procedimento ordinário do processo legislativo comum.

Comentários:

A CF/88 classifica-se como rígida, isto é, só pode ser alterada por procedimento mais dificultoso do que o de alteração das leis.

Gabarito: Questão errada

36.(CEBRASPE / TCE-SC – 2016) A CF é classificada como dogmática, razão por que o significado normativo de suas cláusulas pétreas, tais como a forma federativa de Estado e a separação dos poderes, deve ser buscado nas formulações ideais dos autores clássicos que primeiramente abordaram esses temas, a exemplo de Madison, Hamilton e Jay, em “Os Artigos Federalistas”, e Montesquieu, em “O Espírito das Leis”.

Comentários:

A CF/88 é mesmo classificada como *dogmática*, o que significa que foi produzida por um órgão constituinte segundo os valores dominantes na sociedade em um dado momento histórico. Assim, *não há relação* entre a existência ou o significado de cláusulas pétreas e a classificação da CF/88 como dogmática.

Gabarito: Questão errada

37.(CEBRASPE / TCE-SC – 2016) A CF classifica-se como Constituição semirrígida, uma vez que, para efeitos de reforma, as normas materialmente constitucionais são consideradas rígidas e as normas apenas formalmente constitucionais são consideradas flexíveis.

Comentários:

A CF/88 é classificada como *rígida*, pois só pode ser alterada por procedimento mais dificultoso do que o das leis ordinárias.

Gabarito: Questão errada



38.(CEBRASPE / TRT 8ª Região – 2016) Quanto à estabilidade, a CF classifica-se como super-rígida, porque, em regra, pode ser alterada por processo legislativo ordinário diferenciado, sendo, excepcionalmente, imutável em alguns pontos (cláusulas pétreas).

Comentários:

Para o Prof. Alexandre de Moraes, a CF/88 é super-rígida, uma vez que, além de somente poder ser alterada por *processo legislativo diferenciado*, é imutável em alguns pontos (*cláusulas pétreas*). O erro do enunciado foi ter mencionado "*processo legislativo ordinário diferenciado*".

Gabarito: Questão errada

39.(CEBRASPE / TRE-PI – 2016) As constituições classificam-se, quanto:

- a) à estabilidade, em imutáveis, rígidas, flexíveis ou semirrígidas.
- b) à origem, em escritas ou não escritas.
- c) à forma, em materiais ou formais.
- d) ao conteúdo, em dogmáticas ou históricas.
- e) ao modo de elaboração, em analíticas ou sintéticas.

Comentários:

**Letra A: correta.** De fato, quanto à *estabilidade*, as constituições podem ser classificadas como imutáveis, rígidas, flexíveis ou semirrígidas.

**Letra B: errada.** Quanto à *origem*, as constituições podem ser democráticas, outorgadas, cesaristas ou dualistas.

**Letra C: errada.** Quanto à *forma*, as constituições podem ser escritas ou não escritas.

**Letra D: errada.** As constituições dividem-se, quanto ao *conteúdo*, em materiais e formais.

**Letra E: errada.** As constituições classificam-se, quanto ao *modo de elaboração*, em dogmáticas ou históricas.

Gabarito: A

40.(CEBRASPE / TCE-RN – 2015) As constituições podem ser classificadas como normativas quando há uma adequação entre o conteúdo normativo do texto constitucional e a realidade social, na medida em que detentores e destinatários de poder seguem a Constituição.

Comentários:

Quanto à correspondência com a realidade, as constituições podem ser normativas, nominativas



ou semânticas. As constituições normativas são aquelas em que há adequação entre o conteúdo normativo do texto constitucional e a realidade social.

Gabarito: Questão correta

41.(CEBRASPE / TRE-RS - 2015) Em se tratando de Constituição formal, consideram-se constitucionais as normas que constarem do texto magno, sejam elas emanadas do poder constituinte originário ou do de reforma.

Comentários:

De fato, quando analisamos a Constituição formal, são constitucionais todas as normas que constem do seu texto, sejam elas originárias ou emanadas do poder de reforma Letra B: errada. A entrada em vigor de uma nova Constituição *pode levar à repristinação* de leis que tenham sido revogadas pela Constituição pretérita. No entanto, a repristinação *não ocorrerá automaticamente*, mas apenas se houver expressa disposição nesse sentido.

Gabarito: Questão certa

42.(CEBRASPE / TRE-RS - 2015) As Constituições não escritas são compostas por costumes e pela jurisprudência, mas não por instrumentos escritos, ainda que dispersos pelo tempo.

Comentários:

As Constituições não escritas são compostas por costumes, jurisprudência e também por instrumentos escritos, porém esparsos. É o caso da Constituição da Inglaterra.

Gabarito: Questão errada

43.(CEBRASPE / FUB – 2015) Em sentido material, apenas as normas que possuam conteúdo materialmente constitucional são consideradas normas constitucionais.

Comentários:

De fato, em sentido material, as normas somente são consideradas constitucionais se tratarem de matérias tipicamente constitucionais, ou seja, cujo conteúdo seja materialmente constitucional.

Gabarito: Questão correta

44.(CEBRASPE / DPE-RN - 2015) As Constituições rígidas, também denominadas Constituições fixas, são aquelas que só podem ser modificadas por um poder de competência idêntico àquele que as criou.

Comentários:

O conceito de constituição fixa não se confunde com o de rígida. Constituição fixa (silenciosa) é



aquela que não prevê qualquer procedimento para sua modificação (é silente quanto à sua reforma), só podendo ser modificada pelo poder constituinte originário. Já a constituição rígida pode ser alterada, desde que por procedimento legislativo mais dificultoso do que o de elaboração das leis.

Gabarito: Questão errada

45.(CEBRASPE / STJ – 2015) As Constituições dirigentes privilegiam as liberdades individuais, impondo ao Estado um dever de abstenção e um papel secundário na concretização dos valores fundamentais.

Comentários:

As Constituições dirigentes são aquelas que, além de assegurar as liberdades individuais, estabelecem normas programáticas e buscam concretizar os direitos sociais.

Gabarito: Questão errada

46.(CEBRASPE / FUB – 2015) A CF, elaborada por representantes legítimos do povo, é exemplo de Constituição outorgada.

Comentários:

A CF/88, elaborada por representantes legítimos do povo reunidos em Assembleia Nacional Constituinte, é exemplo de Constituição democrática.

Gabarito: Questão errada

47.(CEBRASPE / FUB – 2015) Quanto ao modo de elaboração, a CF é dogmática, porque foi constituída ao longo do tempo mediante lento e contínuo processo de formação, reunindo a história e as tradições de um povo.

Comentários:

A CF/88 é dogmática porque foi elaborada em determinado momento histórico, em Assembleia Nacional Constituinte, com base em dogmas então vigentes.

Gabarito: Questão errada

48.(CEBRASPE / FUB – 2015) A CF, no tocante a sua extensão, classifica-se como sintética, uma vez que versa somente sobre os princípios gerais e as regras básicas de organização do Estado.

Comentários:

A CF/88 é prolixa, uma vez que trata de matérias que não a organização básica do Estado.



Gabarito: Questão errada

49.(CEBRASPE / FUB – 2015) Quanto à mutabilidade, a doutrina majoritária classifica a CF como rígida, visto que, para a modificação do seu texto, exige-se um processo legislativo especial.

Comentários:

De fato, a CF/88 é rígida, uma vez que seu texto só pode ser modificado por procedimento mais dificultoso que o de alteração das leis.

Gabarito: Questão correta

50.(CEBRASPE / TRF 1ª Região – 2015) Quanto ao modo de elaboração, a CF é uma Constituição dogmática, na medida em que se apresenta como produto escrito e sistematizado por um órgão constituinte, a partir de valores predominantes em determinado momento histórico.

Comentários:

Quanto ao modo de elaboração, as Constituições podem ser históricas ou dogmáticas. A CF/88 é uma Constituição dogmática, pois foi elaborada por um órgão constituinte levando em consideração os valores e dogmas em vigor em um determinado momento histórico.

Gabarito: Questão correta

51.(CEBRASPE / TRE-MT – 2015) Quanto à sua origem, a CF classifica-se como híbrida, pois tem elementos tanto de constituição outorgada, em razão da ausência do exercício direto de escolha do povo sobre o novo texto constitucional, como de promulgada, por ter sido elaborada por uma assembleia constituinte.

Comentários:

A CF/88 é promulgada ou democrática, fruto de uma Assembleia Nacional Constituinte, convocada especialmente para sua elaboração.

Gabarito: Questão errada

52.(CEBRASPE / TRE-MT – 2015) Embora possua um núcleo intangível denominado de cláusulas pétreas, a CF é classificada, quanto à estabilidade, como semirrígida, o que justifica o grande quantitativo de emendas ao seu texto.

Comentários:

*A CF/88 é rígida*, pois exige procedimento especial para sua modificação por meio de emendas constitucionais: votação em dois turnos, nas duas Casas do Congresso Nacional e aprovação de



pelo menos três quintos dos integrantes das Casas Legislativas (art. 60, §2º, CF/88).

Gabarito: Questão errada

53.(CEBRASPE / TRE-GO – 2015) A CF é classificada como flexível, pois, desde sua promulgação, seu texto foi alterado diversas vezes.

Comentários:

A CF/88 é classificada como analítica ou prolixa, por tratar de matérias que não apenas a organização básica do Estado.

Gabarito: Questão errada

54.(CEBRASPE / TJDF - 2015) Quanto ao modo de elaboração, as constituições podem ser promulgadas — aquelas que derivam do trabalho de assembleia nacional constituinte — ou outorgadas — aquelas que são estabelecidas sem a participação popular.

Comentários:

Quanto ao modo de elaboração, as Constituições podem ser *dogmáticas* (quando elaboradas levando em conta os dogmas em vigor naquele momento da sociedade) ou *históricas* (quando formadas pelo lento evoluir das tradições e dos costumes da sociedade).

Gabarito: Questão errada

55.(CEBRASPE / TJDF - 2015) Quanto à extensão, as constituições são classificadas como sintéticas — aquelas que preveem apenas princípios e normas gerais do Estado — e analíticas — aquelas que regulamentam todos os assuntos entendidos como relevantes à formação e ao funcionamento do Estado.

Comentários:

É isso mesmo. Quanto à extensão, as Constituições podem ser *sintéticas* ou *analíticas*. As primeiras preveem apenas princípios e normas gerais do Estado, enquanto as segundas tratam de vários outros assuntos apenas formalmente constitucionais.

Gabarito: Questão correta

56.(CEBRASPE / Ministério Público do TCU – 2015) Em modelos de Constituição formal e rígida como o da brasileira, é inadequado falar-se em normas constitucionais implícitas.

Comentários:

O Supremo Tribunal Federal **admite a existência de normas constitucionais implícitas**, por exemplo a Supremacia do Interesse Público.



Gabarito: Questão errada

57. (CEBRASPE / TRE-RS - 2015) Acerca da classificação das constituições, assinale a opção correta.

- a) O constitucionalismo moderno do final do século XVIII consagrava a constituição não escrita como forma mais legítima de regulação da sociedade, dada sua sólida base consuetudinária.
- b) As constituições não escritas se assentam essencialmente em costumes e pressupõem a inexistência de normas constitucionais em documentos escritos, sejam consolidados, sejam esparsos.
- c) Constituições semirrígidas ou semiflexíveis são aquelas que são parte imutáveis e parte suscetíveis de alteração por processo legislativo mais dificultoso que o ordinário.
- d) As constituições-garantia ou estatutárias contrapõem-se às programáticas ou dirigentes por concentrarem suas disposições na estrutura do poder, sem enveredar por objetivos socioeconômicos e culturais.
- e) A forma escrita ou não escrita de uma constituição é critério de classificação que não se associa a maior ou menor normatividade e segurança jurídica das disposições constitucionais.

Comentários:

**Letra A: errada.** Uma das principais características do constitucionalismo moderno é a *adoção de Constituições escritas*.

**Letra B: errada.** As constituições não-escritas também *possuem normas escritas*.

**Letra C: errada.** *Constituições semirrígidas* (ou semiflexíveis) são aquelas com dois tipos de normas. Algumas somente podem ser modificadas por procedimento legislativo mais dificultoso do que o das leis; outras, podem ser alteradas pelo mesmo procedimento de elaboração das leis.

**Letra D: correta.** As *Constituições-garantia* visam proteger o indivíduo contra as arbitrariedades do Estado; assim, elas concentram suas preocupações na estrutura do poder da sociedade. Por outro lado, as *Constituições programáticas* traçam diretrizes para a atuação estatal, estabelecendo objetivos socioeconômicos e culturais.

**Letra E: errada.** *Não há qualquer relação* entre a forma escrita ou não-escrita de uma Constituição e a sua normatividade e segurança jurídica. Constituições não-escritas podem ser dotadas de alta normatividade (refletir a realidade da vida política do Estado) e segurança jurídica (serem política e socialmente rígidas). É o caso da Constituição inglesa, que, apesar de ser não escrita, possui alta normatividade e segurança jurídica. Entretanto, cabe destacar que o CEBRASPE se guiou pela visão de que Constituições escritas possuem maior segurança jurídica e normatividade, o que é passível de críticas.

Gabarito: D

58. (CEBRASPE / MDIC – 2014) A CF é classificada como escrita, promulgada, analítica, formal e semirrígida.





Comentários:

A CF é classificada como escrita, promulgada, analítica, formal e *rígida*.

Gabarito: Questão errada

59.(CEBRASPE / TJ-SE – 2014) Diferentemente das constituições sintéticas, as quais se limitam às regras básicas constitucionais, as constituições semânticas extrapolam o essencial para constitucionalizar variadas matérias adicionais e estabelecer, de forma dirigente, objetivos a serem atingidos pelo legislador ordinário.

Comentários:

O enunciado trata da classificação das constituições *quanto à extensão*, pela qual elas se dividem em sintéticas ou analíticas. São as *constituições analíticas (prolixas)*, e não as semânticas, aquelas que extrapolam o essencial para constitucionalizar variadas matérias adicionais. As constituições semânticas são compreendidas quando analisamos as constituições *do ponto de vista ontológico*.

Gabarito: Questão errada

60.(CEBRASPE / TCDF – 2014) A constituição material, escrita e rígida, como a CF, consiste em um documento escrito formado por normas substancialmente constitucionais que só podem ser alteradas por meio de processo legislativo especial e mais dificultoso.

Comentários:

A Constituição Federal de 1988 *é formal*, e não material. Por isso, consiste num documento formado por normas formalmente constitucionais.

Gabarito: Questão errada

61.(CEBRASPE / TJ-SE – 2014) Do ponto de vista jurídico, a constituição funda as bases do ordenamento jurídico, contendo, em seu corpo, disposições estruturais acerca do funcionamento do Estado, seus entes e órgãos, e dos limites à atuação estatal, quais sejam, os direitos e garantias fundamentais do cidadão.

Comentários:

A Constituição é a lei fundamental e suprema de um Estado. É ela que organiza o Estado, organiza os poderes e estabelece proteção aos direitos e garantias fundamentais. Por meio da Constituição, busca-se limitar o poder estatal.

Gabarito: Questão correta

62.(CEBRASPE / TJ-SE – 2014) Normas materialmente constitucionais encerram disposições a



respeito de matéria tipicamente constitucional, isto é, de elementos inerentes à constituição, ao passo que as normas formalmente constitucionais, embora não tratem de matéria constitucional, são constitucionais, do ponto de vista eminentemente formal, somente porque integram a constituição.

Comentários:

As *normas materialmente constitucionais* são aquelas que dizem respeito a assuntos tipicamente constitucionais, tais como organização do Estado, organização dos Poderes e direitos e garantias fundamentais. Por sua vez, as *normas formalmente constitucionais* são todas aquelas inseridas no texto da Constituição. Se uma norma integra a Constituição, ela já será considerada formalmente constitucional, embora possa não ser materialmente constitucional.

Gabarito: Questão correta

63.(CEBRASPE / Instituto Rio Branco – 2014) Considerando que as constituições classificam-se quanto à origem em históricas ou dogmáticas, deve-se considerar a Constituição Federal de 1988 (CF) uma constituição histórica, uma vez que surgiu no bojo de um processo de reconquista democrática e de retomada dos ideais da Constituição de 1946.

Comentários:

A Constituição Federal de 1988 classifica-se como dogmática (e não histórica!). Isto porque ela foi elaborada por um órgão especialmente constituído para esse fim e levando-se em consideração os valores e dogmas em vigor no momento.

Gabarito: Questão errada

64.(CEBRASPE / SUFRAMA – 2014) Quanto à estabilidade, a CF pode ser classificada como rígida, já que o processo de alteração das normas constitucionais é mais dificultoso que o procedimento ordinário de criação das leis. As constituições flexíveis, por outro lado, podem ser modificadas por meio dos mesmos procedimentos de elaboração das demais leis, o que afeta seu caráter de superioridade hierárquica no ordenamento jurídico.

Comentários:

De fato, a CF/88 é classificada, quanto à estabilidade das normas, em *rígida*, pois somente pode ser modificada por *processo legislativo mais dificultoso* que o das leis. O enunciado também faz menção às constituições flexíveis, que são aquelas modificáveis pelo mesmo procedimento de alteração das leis. Cabe destacar que as constituições flexíveis, por serem tão facilmente modificáveis não gozaram de supremacia formal.

Gabarito: Questão correta

65.(CEBRASPE / Polícia Federal – 2014) Constituição, em sua acepção formal, corresponde ao



documento solene que disciplina as normas superiores elaboradas por um processo constituinte específico, sendo as normas integrantes da Constituição Federal de 1988 (CF) caracterizadas como formalmente e materialmente constitucionais.

Comentários:

*Nem todas as normas da CF/88 são materialmente constitucionais.* Essa característica somente se aplica àquelas que, além de inseridas no texto da Constituição, versam sobre temas tipicamente constitucionais. As demais normas, não compreendidas nesse conjunto, são *apenas formalmente constitucionais*.

Gabarito: Questão errada

66.(CEBRASPE / TCE-PB – 2014) As constituições promulgadas são aquelas impostas pelo agente revolucionário, sem a participação do povo.

Comentários:

Nas constituições promulgadas *há participação popular*. As constituições outorgadas é que são impostas pelo agente revolucionário.

Gabarito: Questão errada



## QUESTÕES COMENTADAS

### Aplicabilidade das normas constitucionais

#### 1. CEBRASPE/MPE-TO/2024

Acerca da aplicabilidade das normas constitucionais, no que se refere às normas de eficácia plena, contida e limitada, julgue o item seguinte.

Todas as normas constitucionais têm, no mínimo, um efeito negativo: a proibição de edição de leis infraconstitucionais que as contrariem.

C) Certo.

E) Errado.

#### Comentário Completo:

A questão versa sobre os **Efeitos Jurídicos das Normas Constitucionais**. Todas as normas constitucionais possuem, no mínimo, um efeito negativo que consiste na proibição de edição de leis infraconstitucionais que as contrariem. Por meio do seu efeito negativo, qualquer disposição editada anteriormente a elas e com sentido contrário é revogada. Além disso, o referido efeito impossibilita a edição de leis posteriores opostas ao comando constitucional.

Essa característica fundamental do ordenamento jurídico garante a proteção e a preservação da Constituição como a lei fundamental do Estado, assegurando que todas as demais normas estejam em conformidade com os seus preceitos.

Como exemplo, podemos citar as normas de eficácia limitada, tendo em vista que não produzem todos os seus efeitos imediatamente após sua promulgação, mas possuem eficácia jurídica e capacidade de gerar efeitos no mundo jurídico. Apesar da eficácia limitada, a norma constitucional existe! Isso indica que tem “eficácia jurídica mínima”.

Gabarito: Item correto.

#### 2. CEBRASPE/Prefeitura Municipal de Camaçari - BA/2024

Quanto à eficácia das normas constitucionais, o direito de greve apresenta-se como norma de eficácia

a) plena, que tem aplicabilidade imediata e não está condicionada à atuação do legislador ordinário.

b) plena, não tendo aplicabilidade imediata por depender de lei integrativa para ser exigível.



c) contida, que tem aplicação imediata mas cujos efeitos podem ser restringidos por meio da edição de lei regulamentadora.

d) limitada, não tendo aplicabilidade imediata, admitindo-se a aplicação dos métodos de integração da norma para suprir a lacuna legislativa.

e) limitada, não tendo aplicabilidade imediata, fazendo-se necessária a edição de lei regulamentadora para que possa produzir todos os efeitos quanto ao seu exercício e à definição dos seus limites.

### Comentário Completo:

Vamos resolver uma questão sobre a [Aplicabilidade das Normas Constitucionais](#).

A Constituição nos diz que “o direito de greve será exercido nos termos e nos limites definidos em lei específica”. Então, ficou expresso que o legislador constituinte fez uma reserva. O direito de greve será exercido nos limites que serão definidos em uma lei específica.

Perceba que é obrigatória, no caso, a edição de uma lei ordinária. Até a edição dela, não é permitido o gozo do direito constitucionalmente previsto. Daí, a doutrina nos dizer que essas normas são classificadas como não-autoaplicáveis. A complementação legislativa para a plena produção dos seus efeitos é necessária.

Outra classificação vai no sentido de apontar as normas de eficácia limitada como de aplicabilidade indireta, mediata, e ainda consideradas do tipo reduzida. Isso porque sem a regulamentação o grau de eficácia delas é restrito.

Diante de todo o exposto, o nosso gabarito é a LETRA E!

(...)

**LETRA A. INCORRETA.** A norma constitucional que assegura o direito de greve não é dotada de eficácia plena, mas sim limitada, sendo necessária a edição de lei que a regule.

**LETRA B. INCORRETA.** Não é de eficácia plena!

**LETRA C. INCORRETA.** A alternativa está errada, porque a norma constitucional que assegura o direito de greve não é dotada de eficácia contida, mas sim limitada. As normas de eficácia contida são consideradas autoaplicáveis, quer dizer que possuem a capacidade de produzir plenamente os seus efeitos. Todavia, havendo regulamentação teremos restrições ao exercício do direito.

**LETRA D. INCORRETA.** A jurisprudência do STF firmou entendimento no sentido de que não se admite a aplicação dos métodos de integração da norma para suprir lacuna, vejamos:

EMENTA: MANDADO DE INJUNÇÃO. DIREITO DE GREVE DO SERVIDOR PÚBLICO. ARTIGO 37, VII, DA CONSTITUIÇÃO FEDERAL. NECESSIDADE DE INTEGRAÇÃO LEGISLATIVA. OMISSÃO DO CONGRESSO NACIONAL.  
1. Servidor público. Exercício do direito público subjetivo de greve.



Necessidade de integralização da norma prevista no artigo 37, VII, da Constituição Federal, mediante edição de lei complementar, para definir os termos e os limites do exercício do direito de greve no serviço público. Precedentes. 2. Observância às disposições da Lei 7.783/89, ante a ausência de lei complementar, para regular o exercício do direito de greve dos serviços públicos. **Aplicação dos métodos de integração da norma, em face da lacuna legislativa. Impossibilidade.** A hipótese não é de existência de lei omissa, mas de ausência de norma reguladora específica. Mandado de injunção conhecido em parte e, nessa parte, deferido, para declarar a omissão legislativa. (STF. Tribunal Pleno. MI 485/MT. Rel. Min. Maurício Corrêa, julgado em 25/04/2002)

**LETRA E. CORRETA.** É o nosso gabarito! A norma constitucional que assegura o direito de greve aos servidores públicos possui eficácia limitada, sendo necessária a edição de lei que a regulamente para que possa produzir seus efeitos. Confira o texto constitucional:

Art. 37 (...)

VII - o direito de greve será exercido nos termos e nos limites definidos em lei específica.

Gabarito: Letra E.

### 3. CEBRASPE/ANAC/2024

No que se refere à teoria geral dos direitos humanos, julgue o item subsequente.

Os direitos fundamentais têm eficácia horizontal nas relações privadas, mas ainda há dúvidas quanto à sua aplicabilidade por falta de previsão expressa na Constituição Federal de 1988.

C) Certo.

E) Errado.

Comentário Completo:

Olha que questão bacana sobre a **Eficácia Horizontal dos Direitos Fundamentais e sua Aplicabilidade!**

A teoria da **eficácia horizontal ("efeito externo") dos direitos fundamentais** passou a ganhar importância a partir do século XX. Houve a ampliação da aplicação dos direitos fundamentais também às **relações entre particulares**.

No tocante à aplicabilidade, os direitos fundamentais têm aplicação imediata, ou seja, não necessitam de norma posterior que os regulamente, conforme disposição do § 1º do art. 5º, vale à leitura:

§ 1º As normas definidoras dos **direitos e garantias fundamentais** têm **aplicação imediata**.

Após breve explanação, podemos afirmar que a disposição do enunciado está ERRADA.



Gabarito: ERRADO.

#### 4. CEBRASPE/CAPES/2024

No que diz respeito às disposições constitucionais acerca da educação, julgue o item seguinte.

A norma constitucional que prevê o direito à educação como um direito social é uma norma de eficácia limitada do tipo programática.

Comentário Completo:

A questão cobra conhecimento acerca da **Ordem Social e Aplicabilidade das Normas Constitucionais**. O art. 205 da CRFB/88, estabelece o seguinte:

Art. 205. A **educação**, direito de todos e dever do Estado e da família, será **promovida e incentivada com a colaboração da sociedade**, visando ao pleno desenvolvimento da pessoa, seu preparo para o exercício da cidadania e sua qualificação para o trabalho.

As **normas de eficácia limitada precisam de uma regulamentação** no campo infraconstitucional para que o sentido e o alcance pretendido pelo Constituinte estejam satisfeitos.

As normas de **eficácia limitada são subdivididas em dois grupos**:

- **Normas constitucionais declaratórias de princípios institutivos ou organizativos**: possuem um conteúdo que envolve a estruturação e organização iniciais de instituições, pessoas ou órgãos. Podem ser divididas em facultativas (estabelecem uma faculdade para o Poder Público) e impositivas (trazem um mandamento, uma obrigação).

- **Normas constitucionais declaratórias de princípios programáticos**: instituem programas, objetivos, metas que serão implementados por meio de regulamentação.

Portanto, a norma constitucional que prevê o direito à educação como um direito social é uma norma de eficácia limitada do tipo programática, já que estabelece uma meta que será implementada por meio de regulamentação.

Gabarito: CERTO.

#### 5. CEBRASPE/TC-DF/2023

O fato de norma constitucional ser de eficácia contida não impede a produção de todos os seus efeitos desde o momento da promulgação da Constituição.

Comentário Completo:

Questão sobre um assunto bem teórico. O examinador cobrou a **Aplicabilidade das Normas Constitucionais!** Dessa vez, requer o conhecimento acerca das **Normas de Eficácia Contida**. Vejamos suas principais características:



**Autoaplicáveis:** possuem a **capacidade de produzir plenamente os seus efeitos**. É correto afirmar que o fato de norma constitucional ser de eficácia contida não impede a produção de todos os seus efeitos desde o momento da promulgação da Constituição.

**Restringíveis:** havendo regulamentação teremos restrições ao exercício do direito. As limitações podem ocorrer de três formas: (i) por meio de lei (norma infraconstitucional); (ii) por outra norma constitucional; (iii) através de conceitos éticos-jurídicos indeterminados.

As normas de eficácia contida possuem aplicabilidade direta, imediata, mas são consideradas do tipo "**possivelmente não-integral**", já que eventualmente podem sofrer limitações ou restrições.

Logo, a questão está correta!

**Gabarito:** Certo.

## 6. CEBRASPE/TCDF-Analista/2023

Acerca dos princípios fundamentais estabelecidos na Constituição Federal de 1988 (CF) e da eficácia das normas constitucionais, julgue o item a seguir.

Nem toda norma constitucional goza de eficácia jurídica.

**Comentário Completo:**

Meus amigos, temos aqui uma questão interessante sobre o tema da **Teoria Geral da Constituição**, em especial o assunto da **Aplicabilidade das Normas Constitucionais**.

A questão afirma que nem toda norma constitucional goza de eficácia jurídica. Isso está errado, já que todas as normas constitucionais possuem eficácia jurídica. O ilustre jurista José Afonso da Silva ensina que as normas constitucionais como um todo apresentam certa juridicidade. Mas, há uma diferença entre elas quanto ao grau de eficácia.

Dentro dessa análise, seria possível avaliarmos as normas dispostas em uma Constituição e classificá-las em três grupos: normas de eficácia plena; normas de eficácia contida e normas de eficácia limitada.

As normas de eficácia limitada, mesmo possuindo aplicabilidade reduzida e não produzindo todos os efeitos (pretendidos pelo Constituinte), a doutrina reconhece que elas possuem alguma eficácia. Apesar da eficácia limitada, a norma constitucional existe! Isso indica que tem "**eficácia jurídica mínima**".

Nesse sentido, temos 2 efeitos jurídicos produzidos por esse tipo de norma.

**Efeito negativo:** qualquer disposição editada anteriormente a elas e com sentido contrário é revogada. Também impossibilita a edição de leis posteriores opostas ao comando constitucional.





**Efeito vinculativo:** o legislador infraconstitucional está obrigado a editar lei regulamentadora, para não incorrer em uma omissão inconstitucional.

Portanto, a assertiva acima está ERRADA!

Gabarito: Errado.

## 7. CEBRASPE/TCDF-Analista/2023

Acerca dos princípios fundamentais estabelecidos na Constituição Federal de 1988 (CF) e da eficácia das normas constitucionais, julgue o item a seguir.

A norma que prevê a participação do trabalhador nos lucros ou resultados da empresa, de forma desvinculada da remuneração, e, excepcionalmente, a participação na gestão da empresa, conforme definido em lei, tem eficácia limitada.

Comentário Completo:

Questão bem direta sobre o tema da **Aplicabilidade das Normas Constitucionais**. E, aqui, vamos nos atentar as normas Constitucionais de **Eficácia Limitada**.

Essas normas precisam de uma regulamentação no campo infraconstitucional para que o sentido e o alcance pretendido pelo Constituinte estejam satisfeitos. Vamos conferir a redação do art. 7º, inciso XI, da CRFB/88:

XI - participação nos lucros, ou resultados, desvinculada da remuneração, e, excepcionalmente, participação na gestão da empresa, **conforme definido em lei**.

Após a leitura do dispositivo, é possível observar que a participação nos lucros e resultados será exercida conforme definido em lei. Assim, se existe necessidade de regulamentação do direito através de lei, podemos classificar como norma de eficácia limitada.

Gabarito: Correto.

## 8. CEBRASPE/Conselho Nacional do Ministério Público/2023

Julgue o item que se segue, relativos à aplicabilidade das normas constitucionais, aos direitos e garantias fundamentais e às competências legislativas dos entes da Federação.

As normas constitucionais de eficácia contida subdividem-se em dois grupos: normas programáticas e normas de legislação.

Comentário:

Aqui temos uma questão bem teórica que aborda a **Aplicabilidade das Normas Constitucionais**. A melhor doutrina do professor José Afonso da Silva irá nos dizer que as normas constitucionais,



quanto a sua aplicabilidade, se classificam em três grupos: **normas de eficácia plena, normas de eficácia contida e normas de eficácia limitada.**

Vejamos a divisão com relação à **eficácia das normas constitucionais:**

1. **PLENA:** Produzem efeitos desde a sua entrada em vigor. Possuem aplicabilidade direta, imediata e integral.
2. **CONTIDA:** Possuem aplicabilidade direta, imediata, mas não integral, ou seja, o legislador pode restringir a sua eficácia.
3. **LIMITADA:** Possuem aplicabilidade indireta, mediata e diferida, ou seja, postergada, pois somente a partir de uma norma posterior poderão produzir eficácia, ou seja, dependem de regulamentação posterior para produzirem todos os seus efeitos.

No caso das normas constitucionais limitadas, especificamente, elas são divididas em:

**NORMAS CONSTITUCIONAIS DECLARATÓRIAS DE PRINCÍPIOS PROGRAMÁTICOS:** estabelecem programas a serem desenvolvidos pelo legislador, ou seja, o constituinte estabelece programas e metas a serem implementadas e cumpridas por seus órgãos. Um exemplo é o art. 196 CRFB/88, vejamos:

Art. 196. A saúde é direito de todos e dever do Estado, garantido mediante políticas sociais e econômicas que visem à redução do risco de doença e de outros agravos e ao acesso universal e igualitário às ações e serviços para sua promoção, proteção e recuperação.

**NORMAS CONSTITUCIONAIS DECLARATÓRIAS DE PRINCÍPIOS INSTITUTIVOS OU ORGANIZATIVOS:** dependem de lei para estruturar e organizar as atribuições de instituições, pessoas e órgãos. Estas normas também se subdividem em facultativas e impositivas. As primeiras estabelecem uma faculdade para o Poder Público. Já as impositivas trazem um mandamento, uma obrigação. Um exemplo é o art. 88, da CRFB/88:

Art. 88. A lei disporá sobre a criação e extinção de Ministérios e órgãos da administração pública.

Dessa forma, não há subdivisão em "normas de legislação". Portanto, a questão está errada!

Gabarito: Errado.

## 9. CEBRASPE/Conselho Nacional do Ministério Público/2023

Julgue o item que se segue, relativos à aplicabilidade das normas constitucionais, aos direitos e garantias fundamentais e às competências legislativas dos entes da Federação.

As normas constitucionais de eficácia plena são assim classificadas porque não é necessário que produzam todos os seus efeitos essenciais de forma direta, imediata e integral, bastando terem a possibilidade de produzi-los.

Comentário:



O examinador exigiu do candidato conhecimento sobre a **Aplicabilidade das Normas Constitucionais!** Sendo mais preciso, sobre as **Normas de Eficácia Plena**.

As Normas de Eficácia Plena são aquelas que concebem todos os seus efeitos imediatamente, sem depender de regulamentação ulterior. Possuem aplicabilidade direta, imediata e integral.

Como exemplo, podemos citar o art. 2º CRFB/88., vejamos:

Art. 2º São Poderes da União, independentes e harmônicos entre si, o Legislativo, o Executivo e o Judiciário.

Logo, o item está correto. Mas, a banca anulou a questão por entender que a redação do item não foi muito clara. Talvez pela expressão disposta: “não é necessário que produzam todos os seus efeitos essenciais”.

É que a doutrina nos diz que as normas de eficácia plena são aquelas normas que “produzem ou têm possibilidade de produzir, todos os efeitos que o legislador constituinte quis regular”. Mas, enfim.... item anulado!

**Gabarito: Questão anulada.**

#### 10. CEBRASPE/Polícia Militar do Estado de Santa Catarina/2023

**A respeito da eficácia das normas constitucionais, assinale a opção correta.**

- a) Mesmo normas constitucionais programáticas possuem algum nível de eficácia.
- b) Certas normas constitucionais são completamente destituídas de efeito.
- c) A norma constitucional que define um plano de ação para os órgãos públicos é de eficácia plena.
- d) A eficácia das normas constitucionais não pode, em nenhum caso, depender de normas hierarquicamente inferiores.
- e) Apenas as normas constitucionais de eficácia plena produzem o efeito de condicionar aos seus preceitos novas normas criadas posteriormente pelo Poder Legislativo.

**Comentário:**

Aqui temos uma questão bem teórica. Aborda o tema da **Teoria da Constituição** e quer saber se o candidato está por dentro da **eficácia das normas Constitucionais**.

É importante deixar claro que todas as normas constitucionais possuem eficácia jurídica, até mesmo as Normas Constitucionais de Eficácia Limitada. Mesmo possuindo aplicabilidade reduzida e não produzindo todos os efeitos (pretendidos pelo Constituinte), a doutrina reconhece que elas possuem alguma eficácia.

Vamos entender mais sobre o tema?



Apesar da eficácia limitada, a norma constitucional existe! Isso indica que tem “eficácia jurídica mínima”. E quais são os efeitos jurídicos produzidos por esse tipo de norma? Temos dois.

ü **Efeito negativo:** qualquer disposição editada anteriormente a elas e com sentido contrário é revogada. Além disso, o referido efeito impossibilita a edição de leis posteriores opostas ao comando constitucional.

ü **Efeito vinculativo:** significa que o legislador infraconstitucional está obrigado a editar lei regulamentadora, para não incorrer em uma omissão inconstitucional.

Assim, podemos concluir que mesmo normas constitucionais programáticas possuem algum nível de eficácia. Logo, temos como gabarito a letra “A”.

Pronto! Agora, vamos analisar cada uma das alternativas?

(...)

**Letra A. CORRETA.** De plano temos o nosso gabarito! Até mesmo normas constitucionais programáticas (aquelas que necessitam de legislação infraconstitucional para serem completamente efetivadas) possuem algum nível de eficácia.

**Letra B. INCORRETA.** Não há normas constitucionais completamente destituídas de efeito jurídico. Pelo simples fato de existir, uma norma produz o mínimo de eficácia.

**Letra C. INCORRETA.** A norma Constitucional que define um plano de ação para os órgãos públicos são as programáticas que indicam os fins sociais a serem atingidos pelo Estado com a melhoria das condições econômicas, sociais e políticas da população e não são de eficácia plena, como afirma a questão. Em verdade, são de eficácia limitada.

**Letra D. INCORRETA.** A eficácia das normas Constitucionais pode sim depender de normas hierarquicamente inferiores, como é o caso das normas de eficácia limitada que não têm aplicabilidade imediata, dependem de complementação!

**Letra E. INCORRETA.** É errado afirmar que as normas Constitucionais de eficácia plena produzem o efeito de condicionar aos seus preceitos novas normas criadas posteriormente pelo Poder Legislativo, elas possuem aplicabilidade imediata. Ou seja, não necessitam da intermediação do legislador infraconstitucional. Produzem efeitos desde a entrada em vigor.

**Gabarito: Letra A.**

**11. (CEBRASPE / DP-DF – 2022) É possível atestar a eficácia de uma norma constitucional, ainda que não se tenha observado a sua efetiva aplicação em casos concretos.**

**Comentários:**

Por exemplo, uma norma de eficácia limitada que depende de regulamentação infraconstitucional para que produza seus plenos efeitos já ostenta eficácia a partir de sua edição. As normas de eficácia limitada de caráter programático, por exemplo, ligadas aos direitos de segunda dimensão ou direitos sociais, que devem ser concretizados e materializados pelo Estado.



Segundo a moderna interpretação do STF, as normas de eficácia limitada de princípio programático possuem também caráter cogente e vinculante, ou seja: são impositivas, estabelecem um dever, um comando para o legislador. Questão correta.

12. (CEBRASPE / PGE-RJ – 2022) As normas de eficácia limitada ou de aplicabilidade reduzida são aquelas que só produzem seus plenos efeitos depois da exigida regulamentação.

Comentários:

A norma de eficácia limitada depende de lei para concretizar seus efeitos e é subdividida em norma de princípio institutivo e norma de princípio programático. Tem aplicabilidade indireta, mediata e reduzida. Essas normas não produzem seus efeitos com a simples promulgação da Constituição ou da edição de uma emenda constitucional. Seus efeitos essenciais dependem da regulamentação posterior, sendo qualificadas, assim, como normas não autoaplicáveis. A utilização de certas expressões, como "a lei regulará", "a lei disporá", ou "na forma da lei" indicam que a vontade do constituinte precisa ser complementada para o ulterior efeito da norma constitucional. Questão correta.

13. (CEBRASPE / TCE-RJ – 2022) Por força da eficácia horizontal dos direitos fundamentais, a exclusão de um dos associados de determinada associação privada deve ser precedida pela ampla defesa, em respeito à sua garantia constitucional.

Comentários:

A eficácia horizontal dos direitos fundamentais diz respeito à incidência desses direitos nas relações entre particulares, podendo ser pessoa física ou pessoa jurídica. Desse modo, as pessoas físicas e jurídicas privadas devem igualmente observar e respeitar entre si todos os direitos fundamentais.

A jurisprudência do STF vem consagrando esse posicionamento em diversos julgados, como a vedação da exclusão de associado de cooperativa sem o exercício do direito de defesa (RE 158.215-4).

Já a chamada teoria da eficácia vertical dos direitos fundamentais concebe a existência dos direitos e garantias como limites à atuação do Estado, numa relação vertical entre indivíduo e governante e como forma de proteção das liberdades individuais. Logo, não é esse o caso da assertiva, mas sim o caso de eficácia horizontal. Questão correta.

14. (CEBRASPE / TCE-RJ – 2022) A norma constitucional que dispõe acerca da liberdade em relação ao exercício de qualquer trabalho, ofício ou profissão constitui norma de eficácia contida.

Comentários:

Trata-se de norma de eficácia contida porque tem aplicabilidade direta e imediata, mas possivelmente não integral na medida em que a CF/88 deixa margem para a criação de critérios em lei infraconstitucional quando refere "atendidas as qualificações profissionais que a lei estabelecer".

Vejamos trecho da CF/88 em seu Art. 5º:

XIII - é livre o exercício de qualquer trabalho, ofício ou profissão, atendidas as qualificações profissionais que a lei estabelecer;

Questão correta.



15. (CEBRASPE / TCE-RJ – 2022) A norma constitucional que assegura o direito de greve ao servidor público é considerada, segundo entendimento do Supremo Tribunal Federal, norma de eficácia limitada.

Comentários:

A referida norma é limitada pelo constituinte quando diz que tal direito será exercido "nos termos e nos limites definidos em lei específica", ou seja, se a greve depende de lei regulamentadora, temos uma aplicabilidade mediata, indireta e não integral. Logo, trata-se de eficácia limitada.

Vejamos o trecho abaixo da CF/88:

Art. 37. A administração pública direta e indireta de qualquer dos Poderes da União, dos Estados, do Distrito Federal e dos Municípios obedecerá aos princípios de legalidade, impessoalidade, moralidade, publicidade e eficiência e, também, ao seguinte:

[...]

VII - o direito de greve será exercido nos termos e nos limites definidos em lei específica;

Questão correta.

16. (CEBRASPE / TCE-RJ – 2022) As normas constitucionais programáticas são espécies de normas de eficácia contida, uma vez que traçam metas a serem alcançadas pela atuação futura do Estado, com vistas à realização de seus fins sociais.

Comentários:

Normas programáticas traçam metas a serem alcançadas pela atuação futura do Estado, com vistas à realização de seus fins sociais. Entretanto, não são classificadas como de eficácia "contida", mas sim de eficácia "limitada". Questão errada.

17. (CEBRASPE / TRE-TO – 2017) A respeito das normas constitucionais, julgue os itens a seguir.

I As normas de eficácia absoluta, assim como as cláusulas pétreas, são normas constitucionais intangíveis.

II As normas de eficácia plena têm aplicabilidade mediata, porque seus efeitos podem ser postergados.

III As normas de eficácia relativa restringível ou de eficácia contida têm aplicabilidade imediata, embora sua eficácia possa ser reduzida conforme estabelecer a lei.

IV As normas de eficácia relativa complementável têm produção mediata de efeitos, ou seja, enquanto não for promulgada a legislação regulamentadora, não produzirão efeitos positivos, além de terem eficácia paralisante de efeitos nas normas anteriores incompatíveis.

Estão certos apenas os itens

- a) I e II.
- b) I e III.
- c) II e IV.
- d) I, III e IV



e) II, III e IV.

Comentários:

A *primeira assertiva* está correta. As normas constitucionais de eficácia absoluta são aquelas que não podem ser suprimidas por meio de emenda constitucional. É o caso das cláusulas pétreas.

A *segunda assertiva* está errada. As normas de eficácia plena têm aplicabilidade imediata, pois, desde sua entrada em vigor, produzem, ou têm possibilidade de produzir, todos os seus efeitos.

A *terceira assertiva* está correta. As normas de eficácia relativa restringível ou de eficácia contida são aquelas aptas a produzir todos os seus efeitos desde sua entrada em vigor, podendo ter sua eficácia restringida por parte do Poder Público.

A quarta assertiva está correta. As normas de eficácia relativa complementável têm produção mediata de efeitos, dependendo de legislação regulamentadora para produzirem todos os seus efeitos.

O gabarito é letra D.

18. (CEBRASPE / Escrivão PC-PE – 2016) Quanto ao grau de aplicabilidade das normas constitucionais, as normas no texto constitucional classificam-se conforme seu grau de eficácia. Segundo a classificação doutrinária, a norma constitucional segundo a qual é livre o exercício de qualquer trabalho, ofício ou profissão, atendidas as qualificações profissionais que a lei estabelecer é classificada como norma constitucional

- a) de eficácia limitada.
- b) diferida ou programática.
- c) de eficácia exaurida.
- d) de eficácia plena.
- e) de eficácia contida.

Comentários:

A liberdade profissional prevista no inciso XIII do art. 5º da Constituição é *norma constitucional de eficácia contida*. Segundo o dispositivo, “é livre o exercício de qualquer trabalho, ofício ou profissão, atendidas as qualificações profissionais que a lei estabelecer”. Portanto, a princípio, qualquer pessoa pode exercer qualquer profissão. Entretanto, a lei poderá impor restrições ao exercício da liberdade profissional, ao estabelecer qualificações a serem atendidas para que alguém exerça determinada profissão. O gabarito é a letra E.

19. (CEBRASPE / TRT 8ª Região – 2016) A aplicabilidade das normas de eficácia limitada é direta, imediata e integral, mas o seu alcance pode ser reduzido.

Comentários:

A aplicabilidade direta, imediata e integral é característica das normas constitucionais de eficácia plena. As normas constitucionais de eficácia limitada apresentam eficácia indireta, mediata e reduzida. Questão errada.

20. (CEBRASPE / TRT 8ª Região – 2016) Normas constitucionais de eficácia plena são autoaplicáveis ou autoexecutáveis, como, por exemplo, as normas que estabelecem o mandado de segurança, o habeas corpus, o mandado de injunção e o habeas data.



#### Comentários:

As normas de eficácia plena são autoaplicáveis (autoexecutáveis), isto é, *independentem de regulamentação* para produzir todos os seus efeitos. Os remédios constitucionais (mandado de segurança, *habeas corpus*, mandado de injunção e *habeas data*) são exemplos de normas de eficácia plena. Questão correta.

21. (CEBRASPE / TRT 8ª Região – 2016) Em se tratando de norma constitucional de eficácia contida, o legislador ordinário integra-lhe a eficácia mediante lei ordinária, dando-lhe execução mediante a regulamentação da norma constitucional.

#### Comentários:

A necessidade de regulamentação para a produção de todos os efeitos é característica da norma constitucional de eficácia limitada, e não das normas de eficácia contida. Questão errada.

22. (CEBRASPE / TRT 8ª Região – 2016) Na jurisprudência do Supremo Tribunal Federal (STF), considera-se que as normas constitucionais possuem eficácia absoluta, imediata e diferida, sendo essa a classificação mais adotada também na doutrina.

#### Comentários:

A classificação mais adotada, tanto pelo STF quanto pela doutrina, é a de José Afonso da Silva, segundo o qual as normas constitucionais podem ser de eficácia plena, limitada ou contida. Questão errada.

23. (CEBRASPE / TRE-MT – 2015) As normas constitucionais de eficácia contida, apesar de ter aplicabilidade imediata, somente produzem efeitos após edição de norma infraconstitucional integrativa.

#### Comentários:

As normas de eficácia contida possuem aplicabilidade imediata e, diferentemente do que diz a alternativa, *produzem todos os seus efeitos desde a sua edição*. Podem, todavia, sofrer restrições em seus efeitos. Questão errada.

24. (CEBRASPE / TRE-GO – 2015) Embora a aplicabilidade do direito à educação seja direta e imediata, classifica-se a norma que assegura esse direito como norma de eficácia contida ou prospectiva, uma vez que a incidência de seus efeitos depende da edição de normas infraconstitucionais, como a de implementação de programa social que dê concretude a tal direito.

#### Comentários:

O direito à educação não é norma de eficácia contida, mas sim *norma de eficácia limitada*. Para a incidência de seus efeitos, é necessária a edição de normas infraconstitucionais e da implementação de políticas públicas. Cabe destacar que, segundo o art. 5º, § 1º, CF/88, "*as normas definidoras dos direitos e garantias fundamentais têm aplicação imediata*". Questão errada.

25. (CEBRASPE / Advogado Telebrás – 2015) As normas constitucionais de eficácia contida têm aplicabilidade indireta e reduzida porque dependem de norma ulterior para que possam incidir totalmente sobre os interesses relativos a determinada matéria.

#### Comentários:





As normas de eficácia contida têm *aplicabilidade direta, imediata e possivelmente não integral*. Sua eficácia não é reduzida: esta é uma característica das normas de eficácia limitada, que só produzem todos os seus efeitos após regulamentação. Questão errada.

26. (CEBRASPE / MEC – 2015) Em virtude do princípio da aplicabilidade imediata das normas definidoras dos direitos e das garantias fundamentais, tais normas podem ser de eficácia plena ou contida, mas não serão de eficácia limitada.

Comentários:

Há direitos fundamentais que são normas de *eficácia limitada*. É o caso, por exemplo, do art. 6º da Constituição, norma programática que enumera direitos sociais. Questão errada.

27. (CEBRASPE / TRE-MT – 2015) No que concerne à aplicabilidade das normas constitucionais, assinale a opção correta.

a) A norma constitucional que garante a igualdade de todos perante a lei é uma norma de eficácia plena, pois, embora seu caráter seja de norma principiológica, sua aplicação é imediata e incondicionada.

b) A norma que estabelece a liberdade profissional condicionada ao atendimento das qualificações profissionais que a lei estabelecer é norma de eficácia limitada, já que é possível impor limitações ao exercício desse direito por meio de lei.

c) Os princípios constitucionais são classificados como normas programáticas, pois sua aplicação é subsidiária à das regras constitucionais, nos casos de lacunas.

d) Normas constitucionais de eficácia plena são aquelas que podem ser plenamente aplicadas para regular situações concretas, independentemente da edição de leis ou outros atos normativos; entretanto, lei posterior pode regular e limitar sua aplicabilidade.

e) A norma que prevê o direito à proteção do mercado de trabalho da mulher mediante incentivos específicos, na forma da lei, é uma norma constitucional de eficácia contida, pois estabelece parâmetros de atuação do Estado sem efetividade própria.

Comentários:

Letra A: correta. O princípio da igualdade tem aplicação *imediate e incondicionada* e, por isso, é norma de eficácia plena. O caráter de norma principiológica não impede que o princípio da igualdade seja considerado norma de eficácia plena.

Letra B: errada. A liberdade profissional está prevista no art. 5º, XIII, CF/88, segundo o qual “é livre o exercício de qualquer trabalho, ofício ou profissão, atendidas as qualificações profissionais que a lei estabelecer”. Trata-se de norma de *eficácia contida*. A princípio, qualquer pessoa pode exercer qualquer profissão; todavia, a lei pode restringir o exercício profissional.

Letra C: errada. *Não se pode dizer* que os princípios têm aplicação subsidiária à das regras constitucionais. Os princípios e as regras *são espécies de normas jurídicas*, sendo igualmente aplicáveis.

Letra D: errada. As normas de eficácia plena são *não-restringíveis*. Logo, lei posterior não pode limitar sua aplicabilidade.

Letra E: errada. Segundo o art. 7º, XX, CF/88, é direito social dos trabalhadores a “proteção do mercado de trabalho da mulher, mediante incentivos específicos, nos termos da lei”. Trata-se de



norma de *eficácia limitada*, uma vez que depende de lei regulamentadora para produzir todos os seus efeitos.

O gabarito é letra A.

28. (CEBRASPE / TJ-CE – 2014) As normas programáticas, que veiculam princípios a serem cumpridos pelo Estado, podem ser exemplificadas, entre outras, pela previsão constitucional de proteção ao mercado de trabalho da mulher mediante incentivos específicos.

Comentários:

As normas programáticas estabelecem programas a serem desenvolvidos pelo legislador infraconstitucional. Exemplo: *proteção do mercado de trabalho da mulher, mediante incentivos específicos, nos termos da lei* (art. 6º, XX, CF). Questão correta.

29. (CEBRASPE / Câmara dos Deputados – 2014) As normas constitucionais de eficácia contida gozam de eficácia plena enquanto não houver restrição, podendo seus efeitos ser limitados apenas pela atuação do legislador infraconstitucional.

Comentários:

De fato, as normas constitucionais de eficácia contida gozam de eficácia plena enquanto não houver restrição. Entretanto, diferentemente do que afirma o enunciado, seus *efeitos podem ser restringidos não só pela lei, mas também pela própria Constituição e por conceitos ético-jurídicos indeterminados*. Questão errada.

30. (CEBRASPE / Câmara dos Deputados – 2014) As normas constitucionais de eficácia limitada não produzem qualquer efeito no momento de sua entrada em vigor, dada a necessidade de serem integradas por meio de emenda constitucional ou de lei infraconstitucional.

Comentários:

As normas constitucionais de eficácia limitada possuem *eficácia mínima*. Produzem imediatamente, desde a promulgação da Constituição, *efeito negativo e efeito vinculativo*. O efeito negativo consiste na revogação de disposições anteriores em sentido contrário e na proibição de leis posteriores que se oponham a seus comandos. O efeito vinculativo, por sua vez, se manifesta na obrigação de que o legislador ordinário edite leis regulamentadoras, sob pena de haver omissão inconstitucional, que pode ser combatida por meio de mandado de injunção ou Ação Direta de Inconstitucionalidade por Omissão. Assim, ao contrário do que diz o enunciado, as normas de eficácia limitada produzem efeitos. Questão errada.

31. (CEBRASPE / TRE-MS - 2013) As normas de eficácia limitada são aquelas que a CF regulou suficientemente.

Comentários:

As normas constitucionais de eficácia limitada dependem de regulamentação para produzirem todos os seus efeitos. Não foram reguladas suficientemente pela Carta Magna. Questão errada.

32. (CEBRASPE / TRE-MS - 2013) As normas constitucionais de eficácia plena não admitem qualquer tipo de regulamentação legal.

Comentários:



Apesar de não dependerem de nenhuma norma infraconstitucional para produzirem todos os seus efeitos, não há óbice a que sejam regulamentadas. Questão errada.

33. (CEBRASPE / Ibama - 2013) Uma norma constitucional que ainda necessita de edição de lei para estabelecer a forma na qual deve ser cumprida é denominada norma constitucional de eficácia limitada.

Comentários:

Trata-se, de fato, de norma constitucional de eficácia limitada. Essas normas se caracterizam pela necessidade de regulamentação para que possam cumprir todos os seus efeitos. Questão correta.

34. (CEBRASPE / TRT 8ª Região – 2013) Conforme previsão constitucional, o exercício do direito de greve, no âmbito do serviço público, depende de regulamentação infraconstitucional.

Comentários:

O direito de greve dos servidores públicos é norma de eficácia limitada, dependendo de regulamentação infraconstitucional para ser exercitável. Questão correta.

35. (CEBRASPE / DEPEN – 2013) Normas programáticas, que não são de aplicação imediata, explicitam comandos-valores e têm como principal destinatário o legislador.

Comentários:

As *normas programáticas* são normas de eficácia limitada, possuindo aplicação *mediata*. Elas definem diretrizes a serem implementadas pelo legislador ordinário, que é o seu principal destinatário. Questão correta.

36. (CEBRASPE / TJDF - 2013) Segundo a tradicional classificação quanto ao grau de aplicabilidade das normas constitucionais, normas de eficácia limitada são aquelas que, de imediato, no momento em que a Constituição é promulgada, não têm o condão de produzir todos os seus efeitos, sendo necessária a edição de uma lei integrativa infraconstitucional. São, portanto, de aplicabilidade mediata e reduzida, também chamada de aplicabilidade indireta ou diferida.

Comentários:

De fato, as normas de eficácia limitada, no momento em que entram em vigor, não produzem todos os seus efeitos. Para isso, é necessária complementação legislativa. Têm, portanto, aplicabilidade indireta, mediata (diferida) e reduzida. Questão correta.

37. (CEBRASPE / TCE-RO – 2013) Constitui exemplo de norma programática a norma constitucional que impõe ao Estado o dever de apoiar e incentivar a valorização e a difusão das manifestações culturais.

Comentários:

A questão faz referência ao art. 215, da CF/88, segundo o qual "o Estado garantirá a todos o pleno exercício dos direitos culturais e acesso às fontes da cultura nacional, e apoiará e incentivará a valorização e a difusão das manifestações culturais". Trata-se de norma programática, que impõe ao Estado o dever de apoiar e incentivar a valorização e a difusão das manifestações culturais. Questão correta.



38. (CEBRASPE / MPU - 2010) As normas de eficácia contida permanecem inaplicáveis enquanto não advier normatividade para viabilizar o exercício do direito ou benefício que consagram; por isso, são normas de aplicação indireta, mediata ou diferida.

Comentários:

Nada disso! As normas de eficácia contida produzem todos os seus efeitos desde a sua edição. Contudo, podem ter sua eficácia restringida pela lei ou pela própria Constituição. Questão errada.

39. (CEBRASPE / MPU - 2010) As normas constitucionais de eficácia limitada são desprovidas de normatividade, razão pela qual não surtem efeitos nem podem servir de parâmetro para a declaração de inconstitucionalidade.

Comentários:

Essas normas possuem, sim, normatividade. Apresentam eficácia mínima e efeito vinculante desde a sua edição, produzindo, desde logo, os seguintes efeitos: revogação das disposições anteriores em sentido contrário e impedimento da validade de leis posteriores que se opuserem a seus comandos. Questão errada.

40. (CEBRASPE / PM-DF - 2010) Por necessitarem de leis integrativas para produzirem os seus efeitos, as normas constitucionais de eficácia limitada não revogam de imediato a legislação infraconstitucional precedente incompatível com o seu conteúdo.

Comentários:

As normas constitucionais de eficácia limitada possuem eficácia mínima, revogando de imediato a legislação infraconstitucional precedente incompatível com o seu conteúdo. Questão errada.

41. (CEBRASPE / IPAJM –ES - 2010) O art. 5.º, inciso XIII, da CF, que dispõe ser livre o exercício de qualquer trabalho, ofício ou profissão, atendidas as qualificações profissionais que a lei estabelecer, classifica-se, quanto ao grau de eficácia e aplicabilidade, como de eficácia limitada, pois o legislador constituinte regulou os interesses relativos à matéria, mas deixou margem à atuação limitadora do legislador infraconstitucional.

Comentários:

De fato, nesse dispositivo, o legislador constituinte regulou os interesses relativos à matéria, mas deixou margem à atuação limitadora do legislador infraconstitucional. Por isso, o art. 5º, XIII, da CF, é norma de eficácia contida. Questão errada.

42. (CEBRASPE / TRE-BA - 2010) No tocante à aplicabilidade, de acordo com a tradicional classificação das normas constitucionais, são de eficácia limitada aquelas em que o legislador constituinte regula suficientemente os interesses concernentes a determinada matéria, mas deixa margem à atuação restritiva por parte da competência discricionária do poder público, nos termos em que a lei estabelecer ou na forma dos conceitos gerais nela previstos.

Comentários:

O enunciado traz o conceito de normas constitucionais de eficácia contida, não o de normas de eficácia limitada. Questão errada.



43. (CEBRASPE / MPU- 2010) As normas de eficácia plena não exigem a elaboração de novas normas legislativas que lhes completem o alcance e o sentido ou lhes fixem o conteúdo; por isso, sua aplicabilidade é direta, ainda que não integral.

Comentários:

As normas de eficácia plena não exigem a elaboração de novas normas legislativas que lhes completem o alcance e o sentido ou lhes fixem o conteúdo; por isso, sua aplicabilidade é direta. Além disso, por produzirem todos os seus efeitos desde sua edição, apresentam aplicabilidade integral. Questão errada.

44. (CEBRASPE / TCE-ES - 2009) As normas constitucionais de eficácia limitada têm por fundamento o fato de que sua abrangência pode ser reduzida por norma infraconstitucional, restringindo sua eficácia e aplicabilidade.

Comentários:

São as normas de eficácia contida que podem sofrer restrições por norma infraconstitucional, não as de eficácia limitada. Questão errada.

45. (CEBRASPE / STJ - 2008) Normas de eficácia limitada são aquelas que dependem da edição de outra norma da mesma estatura jurídica para que possam produzir efeito.

Comentários:

De fato, as normas de eficácia limitada precisam da edição de outra para produzirem todos os seus efeitos. Contudo, a norma regulamentadora não terá a mesma estatura jurídica; ela será uma lei, situada hierarquicamente abaixo da Constituição. Questão errada.

46. (CEBRASPE / TCE-PE - 2004) No caso das normas constitucionais conhecidas como programáticas, assim como no das classificadas como de eficácia limitada, é juridicamente válido o advento de norma infraconstitucional que lhes seja contrária, justamente porque a eficácia delas é deficiente.

Comentários:

As normas de eficácia limitada, das quais as programáticas são espécie, apresentam eficácia mínima, tornando inválidas quaisquer normas infraconstitucionais a elas contrárias. Questão errada.



## QUESTÕES COMENTADAS

### A Pirâmide de Kelsen – Hierarquia das Normas

1. (CEBRASPE/ PGM Campo Grande – 2019) A supremacia material da norma constitucional decorre da rigidez constitucional, isto é, da existência de um processo legislativo distinto, mais laborioso.

Comentários:

A **rigidez constitucional** está diretamente associada à **supremacia formal** da Constituição, uma vez que o legislador ordinário não poderá alterá-la por simples ato infraconstitucional (cujo procedimento de elaboração é mais simples). Questão errada.

2. (CEBRASPE / MPE-RR – 2017) É possível a realização de controle de constitucionalidade das normas constitucionais originárias em razão de princípios de justiça substantiva subjacentes ao texto constitucional.

Comentários:

O poder constituinte originário é ilimitado e incondicionado. Por isso, não há que se falar em controle de constitucionalidade das normas constitucionais originárias. Questão errada.

3. (CEBRASPE / ANVISA – 2016) À luz do princípio da dignidade humana, a CF estabelece que, após a aprovação por qualquer quórum durante o processo legislativo, todos os tratados e convenções sobre direitos humanos subscritos pelo Brasil passem a ter o status de norma constitucional.

Comentários:

Segundo a jurisprudência do STF, os **tratados internacionais de direitos humanos** podem ocupar duas posições hierárquicas distintas no ordenamento jurídico:

a) **Hierarquia constitucional**: os tratados internacionais de direitos humanos que forem aprovados, em cada Casa do Congresso Nacional, em dois turnos, por 3/5 (três quintos) dos votos dos respectivos membros serão equivalentes às emendas constitucionais;

b) **Hierarquia supralegal**: os tratados internacionais de direitos humanos aprovados pelo rito ordinário terão status supralegal (acima das leis, mas abaixo da Constituição).

Desse modo, nem todos os tratados internacionais de direitos humanos têm *status* constitucional. Questão errada.

4. (CEBRASPE / Instituto Rio Branco – 2016) Sendo as leis estaduais inferiores às leis federais e, portanto, a elas subordinadas, os conflitos entre ambos os tipos de lei são resolvidos pelo critério hierárquico.

Comentários:



Não há hierarquia entre leis federais, leis estaduais e leis municipais. Todas estão no *mesmo patamar hierárquico*. Eventual conflito entre lei federal e lei estadual será resolvido avaliando-se a repartição constitucional de competências. Questão errada.

5. (CEBRASPE / DPU – 2016) Para que direitos e garantias expressos em tratados internacionais ratificados pelo Brasil sejam formalmente reconhecidos no sistema jurídico brasileiro, é necessária a aprovação de cada Casa do Congresso Nacional, em dois turnos, por três quintos dos votos dos respectivos membros.

Comentários:

Qualquer que seja o rito de aprovação, o tratado de direitos humanos será *formalmente reconhecido* no sistema jurídico brasileiro. O rito de aprovação influencia somente na *posição hierárquica* do tratado. Assim, caso o tratado internacional de direitos humanos seja aprovado na forma do art. 5º, § 3º, CF/88, ele terá *equivalência de emenda constitucional*. Por outro lado, se for aprovado pelo rito ordinário, terá status *supralegal*. Questão errada.

6. (CEBRASPE / MEC – 2015) De acordo com a jurisprudência do Supremo Tribunal Federal, as normas decorrentes de tratados e convenções internacionais sobre direitos humanos, regularmente internalizadas no ordenamento jurídico brasileiro, apresentam status supralegal, ainda que não tenham sido aprovadas segundo o rito previsto para o processo legislativo das emendas à Constituição.

Comentários:

Os tratados de direitos humanos que forem aprovados pelo rito ordinário terão *status supralegal*. Questão correta.

7. (CEBRASPE / FUB – 2015) As normas que integram uma constituição escrita possuem hierarquia entre si, de modo que as normas materialmente constitucionais ostentam maior valor hierárquico que as normas apenas formalmente constitucionais.

Comentários:

Todas as normas constitucionais apresentam a mesma hierarquia, sejam elas materialmente ou apenas formalmente constitucionais. Questão errada.

8. (CEBRASPE / TRF 1ª Região – 2015) As normas presentes no ato das disposições constitucionais transitórias, pelo seu caráter temporário, são dispositivos hierarquicamente inferiores às normas constantes do corpo principal da CF.

Comentários:

As normas presentes no ADCT possuem a mesma hierarquia das normas constantes do corpo principal da CF/88. Questão errada.

9. (CEBRASPE / FUB – 2015) As normas que integram uma constituição escrita possuem hierarquia entre si, de modo que as normas materialmente constitucionais ostentam maior valor hierárquico que as normas apenas formalmente constitucionais.

Comentários:



Não há diferente hierarquia entre as normas da Constituição Federal. Todas situam-se no topo da Pirâmide de Kelsen, servindo de parâmetro de validade para o ordenamento jurídico. Questão errada.

10. (CEBRASPE / AGU – 2015) Considerando-se que a emenda constitucional, como manifestação do poder constituinte derivado, introduz no ordenamento jurídico normas de hierarquia constitucional, não é possível a declaração de inconstitucionalidade dessas normas. Assim, eventuais incompatibilidades entre o texto da emenda e a CF devem ser resolvidas com base no princípio da máxima efetividade constitucional.

Comentários:

As emendas constitucionais *podem, sim, ser declaradas inconstitucionais*, caso sejam incompatíveis com as normas constitucionais originárias. Questão errada.

11. (CEBRASPE / TCU – 2015) Embora leis complementares não sejam consideradas inconstitucionais pelo simples fato de veicularem matérias reservadas a leis ordinárias, os dispositivos desse tipo de lei que não tratem de assunto próprio de lei complementar ficam sujeitos a modificações posteriores promovidas por lei ordinária.

Comentários:

De fato, as *leis complementares podem tratar de tema reservado às leis ordinárias*. Esse entendimento deriva da ótica do “quem pode mais, pode menos”. Ora, se a CF/88 exige lei ordinária (cuja aprovação é mais simples!) para tratar de determinado assunto, não há óbice a que uma lei complementar regule o tema. No entanto, caso isso ocorra, a lei complementar será considerada *materialmente ordinária*; essa lei complementar poderá, então, ser revogada ou modificada por simples lei ordinária. Questão correta.

12. (CEBRASPE / TJ-SE – 2014) A repartição de competências entre os entes federativos atribui à União competência ampla e, aos estados, competência residual, motivo por que lei federal é hierarquicamente superior a lei estadual.

Comentários:

Não há hierarquia entre leis federais e leis estaduais. Na hipótese de conflito entre estas normas, a resolução não será pelo critério hierárquico, mas de acordo com a competência atribuída pela Constituição Federal ao ente federado. Questão errada.

13. (CEBRASPE / Câmara dos Deputados – 2014) Sendo a constituição, em essência, uma lei, os conflitos entre normas constitucionais e infraconstitucionais devem ser resolvidos a partir de uma ponderação de valores no caso concreto, em atenção ao princípio da proporcionalidade.

Comentários:

Em caso de conflito entre normas constitucionais e infraconstitucionais, deverão prevalecer as primeiras. Isso porque a Constituição está situada no topo do ordenamento jurídico, servindo de parâmetro para as demais normas. Questão errada.

14. (CEBRASPE / PGE-PI – 2014) Conflitos entre leis estaduais e leis municipais têm de ser sanados necessariamente em favor das leis estaduais.





### Comentários:

**Não há hierarquia** entre lei federal e lei estadual. Eventual conflito será resolvido com base na competência atribuída pela Constituição a determinado ente federado para o tratamento da matéria, não pelo critério hierárquico. Questão errada.

15. (CEBRASPE / Delegado PC-AL – 2012) De acordo com a CF, os tratados internacionais de direitos humanos que forem aprovados, em cada Casa do Congresso Nacional, em dois turnos, por três quintos dos votos dos respectivos membros, terão status de norma constitucional. Tais tratados podem fundamentar tanto o controle de constitucionalidade quanto o controle de convencionalidade.

### Comentários:

Os tratados de direitos humanos aprovados pelo rito próprio das emendas constitucionais serão a elas equivalentes, tornando-se paradigma tanto para o controle de constitucionalidade quanto para o controle de convencionalidade das leis. Questão correta.

16. (CEBRASPE / TRT 1ª Região - 2010) Não há hierarquia entre lei complementar e decreto autônomo, quando este for validamente editado.

### Comentários:

De fato, não há hierarquia entre lei complementar e decreto autônomo. Ambos são normas primárias, situando-se logo abaixo da Constituição na pirâmide de Kelsen. Questão correta.

17. (CEBRASPE / PM-DF - 2010) Se o Congresso Nacional aprovar, em cada uma de suas casas, em dois turnos, por três quintos dos seus votos dos respectivos membros, tratado internacional que verse sobre direitos humanos, esse tratado será equivalente às emendas constitucionais.

### Comentários:

De fato, os tratados internacionais de direitos humanos aprovados segundo esse rito são equivalentes às emendas constitucionais. Questão correta.

18. (CEBRASPE / BB Cert - 2010) Considerando que uma lei ordinária federal, uma lei ordinária estadual e uma lei ordinária municipal tratem simultaneamente da mesma questão, assinale a opção correta com base na disciplina da hierarquia das normas.

- a) A lei federal deve prevalecer por ser de hierarquia superior.
- b) A lei estadual revoga a lei federal e a municipal sempre que dispuserem simultaneamente sobre assuntos semelhantes.
- c) A lei municipal não possui qualquer eficácia, pois há duas normas de grau superior sobre a mesma questão.
- d) Todas as leis devem ser objeto de ação direta de inconstitucionalidade perante o Supremo Tribunal Federal.
- e) As referidas leis não mantêm propriamente hierarquia entre si, pois cada esfera legislativa tem seu próprio campo de atuação.



### Comentários:

As leis dos diferentes entes federativos não apresentam hierarquia entre si. O que as diferencia é seu campo de atuação, delimitado pela Constituição Federal. No caso de tratarem de uma mesma matéria, a lei do ente que tiver competência para dela tratar suspenderá a eficácia das demais. A letra E é o gabarito da questão.



## QUESTÕES COMENTADAS

### Poder Constituinte

1. CEBRASPE/SEFAZ-AC/2024

O poder constituinte originário

- a) é exercido exclusivamente pelo Poder Judiciário, no controle de constitucionalidade das leis.
- b) tem por finalidade a reforma da Constituição, por meio de emendas.
- c) representa a capacidade de um Estado de submeter-se a uma ordem jurídica internacional.
- d) refere-se ao poder dos municípios para legislar sobre questões locais, conforme permitido pela Constituição Federal de 1988.
- e) é o responsável pela criação da Constituição de um país e estabelece a estrutura e o funcionamento do Estado.

Comentários:

Olha que questão bacana sobre a [Teoria Geral da Constituição](#), especialmente sobre o Poder Constituinte Originário.

O Poder Constituinte Originário (PCO), também chamado de 1º grau ou poder genuíno, é o poder de [criar uma nova Constituição, de instaurar um novo regime jurídico constitucional](#). Nesse sentido, há seis características fundamentais: é um poder político, inicial, incondicionado, permanente, ilimitado juridicamente e autônomo.

É um poder político, um poder de fato, extrajurídico. Diz-se poder inicial, pois inicia uma nova ordem jurídica constitucional (um poder de criar, de inaugurar). Também é considerado um poder incondicionado, pois não se submete a qualquer regra prefixada de manifestação, seja quanto à forma, seja quanto ao procedimento.

Não menos importante, o PCO é considerado ilimitado juridicamente, tendo em vista que os limites impostos pelo direito anterior não se aplicam a ele. A doutrina aponta ainda ser um poder permanente, já que a edição de uma nova Constituição Federal não esgota o referido Poder. Inclusive é poder autônomo, pois define de forma livre qual será o conteúdo da nova Constituição.

Logo, a alternativa correta é a LETRA E!

(...)

**LETRA A.** INCORRETA. O detentor do poder constituinte originário, de acordo com a doutrina, é o povo.



**LETRA B.** INCORRETA. A alternativa está errada, porque o PCO não reforma uma Constituição, ele cria uma nova, instaurando um novo regime jurídico constitucional. Quem reforma é o Poder Constituinte Derivado Reformador.

**LETRA C.** INCORRETA. A alternativa está errada, já que é um poder incondicionado, não se submetendo a qualquer regra prefixada.

**LETRA D.** INCORRETA. O poder dos municípios para legislar sobre questões locais não decorre do poder constituinte originário, mas sim da repartição constitucional de competências estabelecida pela Constituição Federal.

**LETRA E.** CORRETA. O Poder Constituinte Originário (PCO), também chamado de 1º grau ou poder genuíno é o poder de **criar uma nova Constituição, de instaurar um novo regime jurídico constitucional.**

Gabarito: Letra E

## 2. CEBRASPE/PC PE/2024

No que diz respeito a poder constituinte, assinale a opção correta.

- a) Não existiu poder constituinte originário nos países de constituição flexível.
- b) O titular do poder constituinte é o órgão que produz normas de natureza constitucional.
- c) O caráter inicial do poder constituinte originário consiste no fato de que ele não se fundamenta em outro, mas cria uma nova ordem jurídica.
- d) No plano jurídico doméstico, o poder constituinte originário encontra limite nos tratados e convenções internacionais.
- e) Na Constituição Federal de 1988, a principal limitação material ao poder de revisão consiste na proibição de sua reforma durante a vigência de intervenção, estado de defesa ou estado de sítio.

Comentários:

Agora, vamos resolver uma questão bem interessante sobre o **Poder Constituinte**.

O Poder Constituinte em sentido amplo é aquele poder que tem a condição de estabelecer uma nova ordem jurídica constitucional.

O Poder constituinte originário (PCO), também chamado de 1º grau ou poder genuíno, tem a atribuição de **criar uma nova Constituição**, de instaurar um novo regime jurídico constitucional. Nesse sentido, há seis características fundamentais: é um poder político, inicial, incondicionado, permanente, ilimitado juridicamente e autônomo.

Diz-se poder inicial, pois **inicia uma nova ordem jurídica constitucional** (um poder de criar, de inaugurar). Também é considerado um poder incondicionado, pois não se submete a qualquer regra prefixada de manifestação, seja quanto a forma, seja quanto ao procedimento.



Portanto, a alternativa correta é a LETRA C!

(...)

**LETRA A.** INCORRETA. A alternativa está errada, porque as Constituições Flexíveis são aquelas que as alterações ocorrem por meio de processo mais simples, não existe rigidez, o que não quer dizer que não existiu poder constituinte originário.

**LETRA B.** INCORRETA. A alternativa está errada, uma vez que o titular do poder constituinte é o povo.

**LETRA C.** CORRETA. De fato, o caráter inicial do poder constituinte originário consiste no fato de que ele não se fundamenta em outro, mas cria uma nova ordem jurídica. Nesse sentido, há seis características fundamentais: é um poder político, inicial, incondicionado, permanente, ilimitado juridicamente e autônomo.

**LETRA D.** INCORRETA. O poder constituinte originário não obedece a limites jurídicos, seja interno ou externo, isso porque ele cria uma nova ordem constitucional.

**LETRA E.** INCORRETA. A alternativa está errada, tendo em vista que o maior limite material ao poder de reforma são as cláusulas pétreas, já que não podem ser abolidas em hipótese alguma, vejamos:

Art. 60 da CRFB/88: A Constituição poderá ser emendada mediante proposta:

§ 4º Não será objeto de deliberação a proposta de emenda tendente a abolir:

I - a forma federativa de Estado;

II - o voto direto, secreto, universal e periódico;

III - a separação dos Poderes;

IV - os direitos e garantias individuais.

Gabarito: Letra C

### 3. CEBRASPE/ITAIPU BINACIONAL/2024

Assinale a opção correta com relação ao poder constituinte reformador. Nesse sentido, considere que a sigla CF, sempre que empregada, se refere à Constituição Federal de 1988.

a) Há possibilidade de matéria constante de proposta de emenda rejeitada ou havida por prejudicada ser objeto de nova proposta na mesma sessão legislativa, desde que apoiada pela maioria absoluta dos membros de qualquer das casas do Congresso Nacional.

b) O poder constituinte reformador é um poder inicial, ilimitado e incondicionado.



c) O poder constituinte reformador tem limitações de ordem circunstancial, material e formal, além de limitações implícitas.

d) Há possibilidade de supressão de limitações materiais do poder constituinte derivado reformador, desde que mantida sua titularidade.

e) A disposição constitucional que impossibilita a emenda à CF na vigência de intervenção federal, estado de defesa e estado de sítio pode ser considerada limitação temporal ao poder constituinte reformador.

### Comentários:

Vamos testar os conhecimentos sobre a Teoria Geral da Constituição, especialmente o **Poder Constituinte e suas limitações**.

Para respondermos à questão, vamos nos restringir ao **Poder Constituinte Derivado**, também chamado de poder constituinte de segundo grau.

A sua atribuição é alterar a Constituição Federal e elaborar as Constituições Estaduais. É poder decorrente do poder constituinte originário, cuja previsão consta precisamente na Constituição Federal. Podemos apresentar as seguintes características: poder jurídico, derivado, limitado (ou subordinado) e condicionado.

Segundo o entendimento da doutrina, as limitações ao poder reformador com relação à Constituição Federal de 1988, são as seguintes:

- **Limitações Circunstanciais**: não permite a realização de emendas enquanto o Estado se encontrar em determinados momentos de instabilidade política. Tais momentos são circunstâncias excepcionais, que na CRFB/88 são as seguintes: estado de sítio, estado de defesa e intervenção federal (§1º, do art. 60).

- **Limitações Materiais**: são matérias que de acordo com a Constituição Federal não podem ser abolidas por meio de emenda. A Carta Magna de 1988 estabeleceu quais são tais matérias no §4º do art. 60.

Agora, os limites ao poder reformador impostos pelo legislador constituinte originário de maneira tácita são denominados **limitações materiais implícitas**. Implicitamente não podem ser alterados por emenda constitucional a titularidade do Poder Constituinte Originário e Derivado, os procedimentos de modificação constitucional e não é permitida a criação de nova cláusula pétrea.

- **Limitações Formais (ou processuais)**: decorrem da rigidez constitucional, havendo previsões diferenciadas relacionadas ao processo legislativo das emendas. Nós já sabemos, que as normas da CRFB/88 têm um processo de modificação mais dificultoso do que as demais normas do ordenamento jurídico. Tais limitações estão previstas no art. 60, I ao III, e §§ 2º, 3º e 5º.

O nosso gabarito é a LETRA C!

(...)



**LETRA A.** INCORRETA. A alternativa está errada, porque não é possível que matéria constante de proposta de emenda rejeitada ou prejudicada venha a ser objeto de nova proposta na mesma sessão legislativa, é a disposição do § 5º do art. 60 da CRFB/88:

Art. 60. A Constituição poderá ser emendada mediante proposta:

(...)

§ 5º A matéria constante de proposta de emenda rejeitada ou havida por prejudicada não pode ser objeto de nova proposta na mesma sessão legislativa.

**LETRA B.** INCORRETA. Em verdade, se trata das características do Poder Constituinte Originário. O Poder Constituinte Reformador é limitado!

**LETRA C.** CORRETA. Segundo o entendimento da doutrina, as limitações ao poder reformador com relação à Constituição Federal de 1988, são as seguintes:

- **Limitações Circunstanciais:** não permite a realização de emendas enquanto o Estado se encontrar em determinados momentos de instabilidade política. Tais momentos são circunstâncias excepcionais, que na CRFB/88 são as seguintes: estado de sítio, estado de defesa e intervenção federal (§1º, do art. 60).

- **Limitações Materiais:** são matérias que de acordo com a Constituição Federal não podem ser abolidas por meio de emenda. A Carta Magna de 1988 estabeleceu quais são tais matérias no §4º do art. 60.

Agora, os limites ao poder reformador impostos pelo legislador constituinte originário de maneira tácita são denominados **limitações materiais implícitas**. Implicitamente não podem ser alterados por emenda constitucional a titularidade do Poder Constituinte Originário e Derivado, os procedimentos de modificação constitucional e não é permitida a criação de nova cláusula pétrea.

- **Limitações Formais (ou processuais):** decorrem da rigidez constitucional, havendo previsões diferenciadas relacionadas ao processo legislativo das emendas. Nós já sabemos, que as normas da CRFB/88 têm um processo de modificação mais dificultoso do que as demais normas do ordenamento jurídico. Tais limitações estão previstas no art. 60, I ao III, e §§ 2º, 3º e 5º.

**LETRA D.** INCORRETA. As cláusulas pétreas são imutáveis. São aquelas constantes no § 4º do art. 60 da CRFB/88.

**LETRA E.** INCORRETA. Não é limitação temporal, é circunstancial.

**Gabarito:** Letra C

#### 4. CEBRASPE/TCDF/2023

No que concerne ao controle de constitucionalidade e ao poder constituinte, julgue o item a seguir, conforme a jurisprudência do STF.



O poder constituinte reformador é responsável pela elaboração das Constituições dos estados-membros, devendo conformá-las aos princípios e regras impostas pela CF.

Comentários:

Temos uma questão bem teórica. Está na parte da Teoria Geral da Constituição, tratou especialmente sobre o Poder Constituinte!

O Poder Constituinte em sentido amplo é aquele poder que tem a condição de estabelecer uma nova ordem jurídica constitucional. O Poder Constituinte Originário (PCO) é o poder de criar uma nova Constituição, de instaurar um novo regime jurídico constitucional.

Já o Poder Constituinte Derivado (PCD) tem como atribuição alterar a Constituição Federal e elaborar as Constituições Estaduais.

O Poder Constituinte Derivado pode ser dividido em Reformador e Decorrente.

- Derivado Reformador: tem a função de alterar texto da Constituição já existente.

- Derivado Decorrente: é o poder conferido aos Estados de se auto-organizarem. Isso ocorre com a edição de suas próprias Constituições.

Portanto, é errado afirmar que o poder constituinte reformador é responsável pela elaboração das Constituições dos estados-membros.

Logo, a questão está errada!

Gabarito: Errado

## 5. CEBRASPE - Ana (PGE RJ)/PGE RJ/Processual/2022

Julgue o item que se segue à luz da doutrina majoritária de direito constitucional e da jurisprudência atual e majoritária do STF.

O poder constituinte reformador subdivide-se em poder constituinte derivado e poder constituinte decorrente.

Comentários:

O poder constituinte DERIVADO divide-se em dois: a) poder constituinte derivado decorrente; b) poder constituinte derivado reformador.

Poder constituinte derivado decorrente consiste no poder de cada Estado-membro de elaborar e reformar sua própria constituição.

Poder constituinte derivado reformador refere-se ao poder de alterar a Constituição Federal já existente, o que se dá por meio de emendas constitucionais (Art. 60, CF) e pela revisão constitucional (Art. 3º, ADCT).





Gabarito: Errado

#### 6. CEBRASPE - Proc (PGE RO)/PGE RO/2022

Quando determinado estado da Federação elabora sua própria Constituição ou altera seus dispositivos, ele exerce o

- a) poder constituinte originário.
- b) poder constituinte de revisão.
- c) poder constituinte derivado reformador.
- d) processo de mutação constitucional.
- e) poder constituinte derivado decorrente.

Comentários:

Quando determinado estado da Federação elabora sua própria Constituição ou altera seus dispositivos, ele exerce o **poder constituinte derivado decorrente**, uma vez que é a **capacidade conferida pelo poder originário aos Estados Membros, enquanto entidades integrantes da federação, para elaborarem e alterar suas próprias constituições**.

Não se pode confundir com o poder constituinte reformador, que é o poder de alterar o texto constitucional segundo as regras instituídas pelo Poder Constituinte Originário.

Gabarito: E

#### 7. CEBRASPE - DP PI/DPE PI/2022

Considerando a doutrina tradicional a respeito do poder constituinte derivado, assinale a opção correta.

- a) São características do poder constituinte derivado a inicialidade, a incondicionalidade e a limitação.
- b) A Constituição Federal não possui limitações materiais explícitas ao poder constituinte derivado.
- c) O poder constituinte derivado é inerente às constituições rígidas.
- d) No âmbito judicial, não se admite o controle de constitucionalidade formal do poder constituinte derivado.
- e) A Constituição Federal possui limites temporais ao poder constituinte derivado, mas não prevê limites circunstanciais.



### Comentários:

É correto afirmar que o **poder constituinte derivado é inerente às constituições rígidas**, visto que **exigem um processo mais solene para alteração**.

O candidato conseguiria responder a questão por eliminação. Vejamos:

O poder constituinte derivado tem como características ser subordinado, limitado e condicionado. A CF/88 possui limitações materiais ao poder constituinte derivado, como por exemplo as cláusulas pétreas. A doutrina e a jurisprudência do STF são uníssonas ao entenderem ser plausível o controle de constitucionalidade das emendas aprovadas pelo Congresso Nacional. Por fim, a Constituição Federal possui limites circunstanciais, como por exemplo, a intervenção federal, estado de sítio e estado de defesa.

**Gabarito:** C

### 8. (CEBRASPE / PC-MA – 2018) O poder constituinte originário

- a) é fático e soberano, incondicional e preexistente à ordem jurídica.
- b) é reformador, podendo emendar e reformular.
- c) é decorrente e normativo, subordinado e condicionado aos limites da própria Constituição.
- d) é atuante junto ao Poder Legislativo comum, com critérios específicos e de forma contínua.
- e) é derivado e de segundo grau, culminando em atividade diferida.

### Comentários:

Letra A: correta. De fato, o poder constituinte originário é fático, uma vez que é preexistente à ordem jurídica, soberano e original.

Letra B: errada. O poder constituinte derivado reformador é que pode emendar e reformular a Constituição Federal, dentro dos limites estabelecidos pelo poder constituinte originário.

Letra C: errada. Essas características são próprias do poder constituinte derivado.

Letra D: errada. Essa não é uma característica do poder constituinte originário.

Letra E: errada. O poder constituinte originário é de primeiro grau.

**Gabarito:** A

### 9. (CEBRASPE / DPE-PE – 2018) Com relação ao conceito, às espécies e às características do poder constituinte decorrente, assinale a opção correta.

- a) Trata-se do poder incumbido aos estados-membros de auto-organização.



- b) Classifica-se como originário se incondicionado ou derivado quando se resume a alterar texto pré-existente.
- c) Possui as mesmas limitações materiais que o poder constituinte originário.
- d) O Ato das Disposições Constitucionais Transitórias da Constituição Federal de 1988 é manifestação do poder constituinte decorrente.
- e) O poder constituinte decorrente reformador manifesta-se por intermédio do Congresso Nacional por ocasião das emendas à Constituição Federal de 1988.

#### Comentários:

Letra A: correta. De fato, o poder constituinte decorrente é aquele que atribui aos Estados a capacidade de auto-organização, por meio da elaboração de suas próprias Constituições.

Letra B: errada. O poder constituinte derivado se subdivide em poder constituinte reformador e poder constituinte decorrente. Portanto, o poder constituinte derivado é gênero, do qual o poder constituinte decorrente é espécie.

Letra C: errada. O poder constituinte originário é ilimitado. Não se submete a limitações materiais.

Letra D: errada. O ADCT é manifestação do poder constituinte originário.

Letra E: errada. O poder constituinte reformador manifesta-se por intermédio do Congresso Nacional por ocasião das emendas à Constituição Federal de 1988. Já o poder constituinte decorrente, como dissemos na análise da alternativa A, manifesta-se quando os Estados elaboram suas próprias Constituições.

#### Gabarito A

10. (CEBRASPE / DPU – 2017) O poder constituinte originário e o poder constituinte derivado se submetem ao mesmo sistema de limitações jurídicas e políticas, embora os efeitos dessas limitações ocorram em momentos distintos.

#### Comentários:

O Poder Constituinte Originário é *juridicamente ilimitado*. Já o Poder Constituinte Derivado está sujeito a limitações formais, circunstanciais e materiais.

Gabarito: Questão errada

11. (CEBRASPE/ Procurador do Município de Fortaleza – 2017) Os direitos adquiridos sob a égide de Constituição anterior, ainda que sejam incompatíveis com a Constituição atual, devem ser respeitados, dada a previsão do respeito ao direito adquirido no próprio texto da CF.

#### Comentários:



Segundo o STF, a nova Constituição não precisa respeitar direito adquirido sob a égide da Constituição anterior. O poder constituinte originário é ilimitado juridicamente, não se submete a limites determinados pelo direito anterior.

**Gabarito** Questão errada

12. (CEBRASPE / Procurador do Município de Fortaleza – 2017) O poder constituinte derivado reformador manifesta-se por meio de emendas à CF, ao passo que o poder constituinte derivado decorrente manifesta-se quando da elaboração das Constituições estaduais.

**Comentários:**

O Poder Constituinte Derivado (poder constituinte de segundo grau) pode ser tanto reformador quanto decorrente. Pode se manifestar tanto por meio da modificação da Constituição Federal (poder constituinte derivado reformador) quanto pela elaboração das Constituições Estaduais (poder constituinte derivado decorrente).

**Gabarito:** Questão correta

13. (CEBRASPE / TCE-PR – 2016) A respeito do poder constituinte, assinale a opção correta.

- a) O caráter ilimitado do poder constituinte originário não impede o controle de constitucionalidade sobre norma constitucional originária quando esta conflitar com outra norma constitucional igualmente originária.
- b) Se não houver ressalva expressa no seu próprio texto, a Constituição nova atingirá os efeitos pendentes de situações jurídicas consolidadas sob a égide da Carta anterior.
- c) O poder constituinte originário não desaparece com a promulgação da Constituição, permanecendo em convívio estreito com os poderes constituídos.
- d) As assembleias nacionais constituintes são as entidades que titularizam o poder constituinte originário.
- e) O poder constituinte originário é incondicionado, embora deva respeitar os direitos adquiridos sob a égide da Constituição anterior, ainda que esses direitos não sejam salvaguardados pela nova ordem jurídica instaurada.

**Comentários:**

Letra A: errada. As normas constitucionais originárias *não se submetem a controle de constitucionalidade*. Tendo em vista o princípio da unidade da Constituição, segundo o qual conflito entre normas originárias é apenas aparente, caberá ao intérprete compatibilizar e harmonizar suas eventuais contradições.

Letra B: correta. As normas constitucionais têm *retroatividade mínima*, ou seja, atingem os efeitos pendentes de situações jurídicas consolidadas sob a égide da Carta anterior.



Letra C: errada. O poder constituinte originário é *permanente*, não desaparece com a promulgação de uma Constituição. Todavia, não continua em exercício (ou convívio) simultaneamente com os poderes constituídos, sob pena de insegurança jurídica. Seu exercício verifica-se apenas quando uma nova Constituição é elaborada.

Letra D: O titular do poder constituinte originário é o *povo*.

Letra E: O poder constituinte originário é *incondicionado*, uma vez que não deve respeito aos direitos adquiridos sob a égide da Constituição anterior.

Gabarito: B

14. (CEBRASPE / Agente PC-PE – 2016) Assinale a opção correta a respeito da Constituição Federal de 1988 (CF) e dos poderes constituintes.

a) O poder constituinte originário, que elaborou a CF, é essencialmente político, extrajurídico, sem limites formais, e esgotou-se com a promulgação da CF.

b) A CF é uma constituição promulgada, oriunda da atuação do poder constituinte derivado, uma vez que a assembleia nacional constituinte foi convocada por emenda à Constituição anterior.

c) Da elaboração da CF, que é uma constituição promulgada, participaram cidadãos que, nessa condição, votaram diversos de seus dispositivos na própria assembleia nacional constituinte.

d) A CF pode ser modificada pela atuação de poder constituinte derivado, obedecidas as normas nela inseridas pelo poder constituinte originário.

e) A CF pode ser modificada pela atuação de poder constituinte decorrente, obedecidas as normas nela inseridas pelo poder constituinte originário.

Comentários:

Letra A: errada. O Poder Constituinte Originário é *permanente*, isto é, *não se esgota* com a promulgação de uma nova Constituição. Ele permanece em “estado de latência”, aguardando uma nova oportunidade para se manifestar.

Letra B: errada. A CF/88 é uma constituição promulgada, oriunda da atuação do *Poder Constituinte Originário*.

Letra C: errada. A CF/88 foi elaborada por uma Assembleia Nacional Constituinte, da qual participaram representantes do povo (e não o povo diretamente!).

Letra D: correta. A CF/88 pode ser modificada pela atuação do *Poder Constituinte Derivado*. Os limites à atuação do Poder Constituinte Derivado estão previstos no texto constitucional.

Letra E: errada. O Poder Constituinte Derivado Decorrente é o poder de elaborar a Constituição Estadual.

Gabarito: D



15. (CEBRASPE / TRE-PI – 2016) As várias reformas já sofridas pela CF, por meio de emendas constitucionais, são expressão do poder constituinte derivado decorrente.

Comentários:

As reformas sofridas pela Constituição são fruto do *Poder Constituinte Derivado Reformador*. O Poder Constituinte Derivado Decorrente é o poder conferido aos estados para elaborar suas Constituições Estaduais.

Gabarito: Questão errada

16. (CEBRASPE / TRT 8ª Região – 2016) O titular do poder constituinte é aquele que, em nome do povo, promove a instituição de um novo regime constitucional ou promove a sua alteração.

Comentários:

O titular do poder constituinte é o próprio povo, e não seus representantes.

Gabarito: Questão errada

17. (CEBRASPE / TRT 8ª Região – 2016) O poder constituinte derivado reformador efetiva-se por emenda constitucional, de acordo com os procedimentos e limitações previstos na CF, sendo passível de controle de constitucionalidade pelo Supremo Tribunal Federal (STF).

Comentários:

O Poder Constituinte Derivado se manifesta por meio das emendas constitucionais, que podem ser objeto de controle de constitucionalidade pelo STF.

Gabarito: Questão correta

18. (CEBRASPE / TRE-MT – 2015) Decorre do poder constituinte derivado reformador a possibilidade de estruturação dos estados-membros, por meio de suas próprias constituições.

Comentários:

A possibilidade de edição de constituições próprias pelos estados-membros é fruto do poder constituinte derivado *decorrente*.

Gabarito: Questão errada



19. (CEBRASPE / TCE-RN – 2015) O poder constituinte derivado decorrente permite a modificação de uma constituição por procedimento disciplinado pelo titular do poder constituinte originário.

Comentários:

O Poder Constituinte Derivado Decorrente não é o poder de modificar a Constituição, mas sim o poder de elaborar as Constituições Estaduais.

Gabarito: Questão errada

20. (CEBRASPE / AGU – 2015) Diferentemente do poder constituinte derivado, que tem natureza jurídica, o poder constituinte originário constitui-se como um poder, de fato, inicial, que instaura uma nova ordem jurídica, mas que, apesar de ser ilimitado juridicamente, encontra limites nos valores que informam a sociedade.

Comentários:

O Poder Constituinte Originário é um *poder de fato, extrajurídico*; é um poder *inicial*, uma vez que cria uma nova ordem jurídica, um novo Estado. O Poder Constituinte Derivado, por sua vez, é um poder jurídico. Destaque-se, ainda, que o Poder Constituinte Originário é *ilimitado juridicamente*, mas encontra limites dos valores sociais.

Gabarito: Questão correta

21. (CEBRASPE / TRE-RS - 2015) Assinale a opção correta a respeito do poder constituinte.

- a) A característica de originariedade conferida ao poder constituinte faz com que esse deixe de existir, uma vez elaborada e posta em vigor nova constituição.
- b) Uma nova constituição repristina automaticamente e torna novamente constitucionais as normas antes inconstitucionais face à constituição revogada.
- c) Constituições rígidas e poder constituinte derivado reformador são institutos inconciliáveis.
- d) O caráter autônomo, inicial e ilimitado conferido ao poder constituinte originário afasta a possibilidade de ser invocado direito adquirido sob a vigência da constituição anterior perante a nova constituição.
- e) A doutrina constitucional moderna atribui à nação a titularidade do poder constituinte.

Comentários:

Letra A: errada. O Poder Constituinte Originário é *permanente*, ou seja, ele não se esgota após a elaboração de uma nova Constituição. Ao contrário, permanece em “estado de latência”, aguardando um novo momento constituinte.



Letra B: errada. A entrada em vigor de uma nova Constituição *pode levar à repristinação* de leis que tenham sido revogadas pela Constituição pretérita. No entanto, a repristinação *não ocorrerá automaticamente*, mas apenas se houver expressa disposição nesse sentido.

Letra C: errada. As Constituições rígidas *podem ser modificadas*. Logo, é plenamente possível falar-se em Poder Constituinte Derivado Reformador no contexto de uma constituição rígida.

Letra D: correta. Não há direito adquirido frente a uma nova Constituição. Isso se deve ao caráter autônomo, inicial e ilimitado conferido ao Poder Constituinte Originário.

Letra E: errada. A titularidade do Poder Constituinte é do *povo*.

Gabarito: D

22. (CEBRASPE / Advogado Telebrás – 2015) No que concerne ao poder constituinte, o STF considera inadmissível a invocação do direito adquirido ou da coisa julgada contra determinação contida em eventual nova Constituição Federal elaborada por poder constituinte originário.

Comentários:

O Poder Constituinte Originário é juridicamente ilimitado. Em razão disso, o STF considera que não há possibilidade de se invocar direito adquirido ou coisa julgada face a uma nova Constituição.

Gabarito: Questão correta

23. (CEBRASPE / TRE-MT – 2015) O fenômeno da mutação constitucional é um processo informal de alteração do significado da CF, decorrente de nova interpretação, mas não de alteração, do texto constitucional.

Comentários:

A mutação constitucional é, de fato, um processo informal de modificação da Constituição. Ao contrário do poder de reforma, que promove alterações no texto constitucional, a mutação constitucional não produz qualquer alteração textual na Carta Magna. A modificação da Constituição decorre de nova interpretação.

Gabarito: Questão Certa

24. (CEBRASPE / TRE-GO - 2015) As constituições estaduais promulgadas pelos estados-membros da Federação são expressões do poder constituinte derivado decorrente, cujo exercício foi atribuído pelo poder constituinte originário às assembleias legislativas.

Comentários:





De fato, o poder constituinte derivado decorrente é o poder atribuído pela Constituição Federal aos estados-membros para que estes elaborem suas próprias constituições.

Gabarito: Questão correta

25. (CEBRASPE / DPE-RN - 2015) Com relação ao poder constituinte, assinale a opção correta.

- a) Tendo em vista os limites autônomos ao poder constituinte derivado decorrente, devem as Constituições estaduais observar os princípios constitucionais extensíveis, tais como aqueles relativos ao processo legislativo.
- b) A mutação constitucional é fruto do poder constituinte derivado reformador.
- c) De acordo com a CF, em razão das limitações procedimentais impostas ao poder constituinte derivado reformador, é de iniciativa privativa do presidente da República proposta de emenda à CF que disponha sobre o regime jurídico dos servidores públicos do Poder Executivo federal.
- d) O poder constituinte originário esgota-se quando se edita uma nova Constituição.
- e) Para a legitimidade formal de uma nova Constituição, exige-se que o poder constituinte siga um procedimento padrão, com disposições predeterminadas.

Comentários:

Letra A: correta. O Poder Constituinte Derivado Decorrente é o *poder de elaborar Constituições Estaduais*. É um poder juridicamente limitado. As Constituições Estaduais *devem observar* os princípios constitucionais extensíveis e os princípios constitucionais estabelecidos.

Letra B: errada. A mutação constitucional é fruto do *Poder Constituinte Derivado Difuso*. Consiste em uma alteração informal da Constituição, na qual o texto constitucional permanece intacto. Muda, todavia, a interpretação que se faz desse texto.

Letra C: errada. *Não há iniciativa privativa* em proposta de emenda constitucional. Em outras palavras, os legitimados podem apresentar PEC *sobre qualquer matéria*.

Letra D: errada. O Poder Constituinte Originário *não se esgota* com a elaboração de uma nova Constituição. Ao contrário, permanece em "estado de latência", aguardando uma nova oportunidade para se manifestar.

Letra E: errada. O Poder Constituinte Originário *é incondicionado*, ou seja, não se sujeita a qualquer forma ou procedimento predeterminado em sua manifestação.

Gabarito: A

26. (CEBRASPE / PGE-PI – 2014) Não existe direito adquirido a regime jurídico, mesmo em face do poder constituinte estadual de reforma.



Comentários:

O STF já consolidou o entendimento que não há direito adquirido frente à *mudança de regime jurídico estatutário*.

Gabarito: Questão correta

27. (CEBRASPE / PGE-PI – 2014) O poder constituinte originário estadual sujeita-se aos mesmos condicionamentos do poder constituinte reformador federal.

Comentários:

O poder constituinte estadual não é originário. Denomina-se poder constituinte derivado decorrente, que é o poder atribuído aos estados-membros para se auto-organizarem, elaborando suas próprias constituições.

Gabarito: Questão errada

28. (CEBRASPE / Câmara dos Deputados – 2014) O poder constituinte originário tem o condão de instaurar uma nova ordem jurídica por meio de uma nova constituição ou mesmo de um ato institucional.

Comentários:

O poder constituinte originário é inicial, podendo instaurar uma nova ordem jurídica por meio de uma nova constituição ou até mesmo de um ato institucional.

Gabarito: Questão correta

29. (CEBRASPE / Câmara dos Deputados – 2014) De acordo com a corrente doutrinária majoritária, o município é titular, nos limites estabelecidos pela CF, do poder constituinte derivado decorrente.

Comentários:

O poder constituinte derivado decorrente é a aquele que permite aos *Estados-membros* elaborarem suas Constituições Estaduais e, ao *Distrito Federal*, elaborar sua Lei Orgânica. Os municípios não são titulares do poder constituinte derivado decorrente.

Gabarito: Questão errada

30. (CEBRASPE / TJ-SE – 2014) O poder constituinte dos estados, dada a sua condição de ente federativo autônomo, é soberano e ilimitado.



Comentários:

Os Estados, na condição de entes federativos autônomos, são titulares do *poder constituinte derivado decorrente*. Ao contrário do que diz o enunciado, trata-se de *poder condicionado e limitado*.

Gabarito: Questão errada

31. (CEBRASPE / ANTT – 2013) O poder constituinte originário é inicial, autônomo e condicionado.

Comentários:

O Poder Constituinte Originário é inicial, autônomo e *incondicionado*.

Gabarito: Questão errada

32. (CEBRASPE / ANTT – 2013) A soberania popular consiste essencialmente no poder constituinte do povo.

Comentários:

A titularidade do Poder Constituinte é do povo. Daí falarmos em “soberania popular”.

Gabarito: Questão correta

33. (CEBRASPE / TRT 10ª Região – 2013) O poder constituinte estadual classifica-se como decorrente, em virtude de consistir em uma criação do poder constituinte originário, não gozando de soberania, mas de autonomia.

Comentários:

O Poder Constituinte Decorrente é o poder dos Estados para elaborar suas próprias constituições. Esse poder não é soberano, uma vez encontra limites na Constituição Federal. É dotado apenas de autonomia.

Gabarito: Questão correta

34. (CEBRASPE / CNJ – 2013) O poder constituinte é inicial, autônomo e condicionado, exprimindo a ideia de direito prevalente no momento histórico e que moldará a estrutura jurídica do Estado.

Comentários:



O Poder Constituinte Originário é **incondicionado**: não se sujeita a qualquer forma ou procedimento predeterminado em sua manifestação.

Gabarito: Questão errada

35. (CEBRASPE / TJ-RR - 2012) O poder constituinte originário é autônomo e se esgota com a edição da nova constituição.

Comentários:

De fato, o Poder Constituinte Originário é autônomo. No entanto, ele não se esgota com a edição de uma nova constituição. Trata-se de poder permanente, que pode se manifestar a qualquer momento pela vontade do povo.

Gabarito: Questão errada

36. (CEBRASPE / TCE-ES – 2012) Denomina-se poder constituinte originário histórico aquele que cria, pela primeira vez, um Estado novo, que não existia antes; e poder constituinte originário revolucionário, o poder seguinte ao histórico, que cria um novo Estado mediante uma ruptura com o Estado anterior.

Comentários:

O Poder Constituinte Originário pode ser dividido, quanto ao momento de sua manifestação em **histórico** (fundacional) ou **revolucionário** (pós-fundacional). O primeiro é o que cria a primeira Constituição do Estado; o segundo, o que estabelece uma nova Constituição, rompendo com a ordem jurídica anterior e, por conseguinte, criando um novo Estado.

Gabarito: Questão correta

37. (CEBRASPE / DPE-SE – 2012) O caráter ilimitado do poder constituinte originário deve ser entendido guardadas as devidas proporções: embora a Assembleia Nacional Constituinte de 1987/1988 não se subordinasse a nenhuma ordem jurídica que lhe fosse anterior, devia observância a certos limites extrajurídicos, como valores éticos e sociais.

Comentários:

Questão muito interessante! Embora o Poder Constituinte Originário seja ilimitado juridicamente, ele deve, nas palavras da Canotilho, obedecer a "*padrões e modelos de conduta espirituais, culturais, éticos e sociais radicados na consciência jurídica geral da comunidade*".

Gabarito: Questão correta



38. (CEBRASPE / TJ-RR - 2012) O poder constituinte originário é autônomo e se esgota com a edição da nova constituição.

Comentários:

De fato, o poder constituinte originário é autônomo, não se submetendo a limites determinados pelo direito anterior. Entretanto, diferentemente do que diz o enunciado, ele é permanente, não se esgota com a edição de uma nova constituição.

Gabarito: Questão errada

39. (CEBRASPE / MP-PI - 2012) O poder constituinte originário, responsável pela elaboração de uma nova Constituição, extingue-se com a conclusão de sua obra.

Comentários:

Nada disso! O poder constituinte originário é permanente, podendo manifestar-se a qualquer tempo, mesmo após a elaboração de uma Constituição.

Gabarito: Questão errada

40. (CEBRASPE / Correios - 2011) Quando, no exercício de sua capacidade de auto-organização, o estado-membro edita sua constituição, ele age com fundamento no denominado poder constituinte derivado decorrente.

Comentários:

Quando os estados-membros editam suas constituições, ocorre a manifestação do Poder Constituinte Derivado Decorrente.

Gabarito: Questão correta



## QUESTÕES COMENTADAS

### Princípios Fundamentais

#### 1. CEBRASPE/SEFAZ-AC/2024

Assinale a opção correta, com base nos princípios fundamentais estabelecidos pela CF.

- a) Autonomia dos estados-membros para se declararem independentes da federação brasileira promove a secessão como direito constitucional.
- b) O princípio da intervenção máxima do Estado na economia visa garantir o controle estatal sobre todas as atividades econômicas, sem exceções.
- c) A prioridade absoluta ao desenvolvimento tecnológico sobre os direitos sociais estabelece a inovação como fundamento principal do Estado.
- d) A prevalência dos direitos humanos como diretriz nas relações internacionais do Brasil reflete o compromisso do país com a dignidade da pessoa humana além de suas fronteiras.
- e) Universalidade do acesso à Internet como direito fundamental inalienável garante a conexão à rede como um direito básico de todos os cidadãos.

#### Comentário Completo:

A questão versa sobre os [Princípios Fundamentais](#).

De fato, a prevalência dos direitos humanos como diretriz nas relações internacionais do Brasil reflete o compromisso do país com a dignidade da pessoa humana além de suas fronteiras. A promoção e proteção dos direitos humanos são valores fundamentais da política externa brasileira e estão alinhados com os princípios consagrados na Constituição Federal de 1988.

Ao [priorizar os direitos humanos em suas relações internacionais](#), o Brasil demonstra seu compromisso com a [defesa da dignidade da pessoa humana](#) em âmbito global, buscando contribuir para a construção de um mundo mais justo e igualitário. Isso se reflete em sua atuação em organismos internacionais, tratados e convenções que visam garantir o respeito aos direitos fundamentais de todos os indivíduos, independentemente de sua nacionalidade.

Além disso, a [defesa dos direitos humanos nas relações internacionais fortalece a imagem do Brasil](#) como um país comprometido com valores democráticos e o Estado de Direito, contribuindo para sua influência e prestígio no cenário internacional.

Portanto, ao adotar os direitos humanos como uma diretriz em suas relações internacionais, o Brasil reafirma seu compromisso com a dignidade da pessoa humana e busca promover esses valores além de suas fronteiras, colaborando para o fortalecimento dos princípios universais de respeito aos direitos fundamentais.



Diante de todo o exposto, o nosso gabarito é a LETRA D!

(...)

**LETRA A.** INCORRETA. A alternativa está errada, porque a autonomia dos estados-membros **não abarca o direito de se declararem independentes** da federação brasileira, a qual é formada pela união indissolúvel, de acordo com o art. 1º da CRFB/88.

**LETRA B.** INCORRETA. O ordenamento jurídico adotou o princípio da **intervenção mínima** do Estado, o qual preconiza que a atuação estatal deve ser limitada ao estritamente necessário.

**LETRA C.** INCORRETA. A alternativa está errada, porque a prioridade absoluta ao desenvolvimento tecnológico em detrimento dos direitos sociais não estabelece a inovação como fundamento principal do Estado.

**LETRA D.** CORRETA. É o nosso gabarito! De fato, ao priorizar os direitos humanos em suas relações internacionais, o Brasil demonstra seu compromisso com a defesa da dignidade da pessoa humana em âmbito global, buscando contribuir para a construção de um mundo mais justo e igualitário.

**LETRA E.** INCORRETA. A CRFB/88 não estabelece que a universalidade do acesso à Internet como direito fundamental inalienável garante a conexão à rede como um direito básico de todos os cidadãos.

Gabarito: Letra D.

## 2. CEBRASPE/ITAIPU BINACIONAL/2024

Conforme a Constituição Federal de 1988, os fundamentos da República Federativa do Brasil incluem

- a) a solução pacífica dos conflitos.
- b) a pluralidade partidária.
- c) a civilidade.
- d) a dignidade da pessoa humana.
- e) os valores legais das normas jurídicas e sociais.

Comentário Completo:

A questão versa sobre os **Princípios que regem a República Federativa do Brasil**.



Podemos identificar os fundamentos da República Federativa do Brasil no art. 1º da CRFB/88. A doutrina se refere a esses valores fundamentais como sendo os pilares, a base do ordenamento jurídico brasileiro. Vejamos:

Art. 1º A República Federativa do Brasil, formada pela união indissolúvel dos Estados e Municípios e do Distrito Federal, constitui-se em Estado Democrático de Direito e tem como **fundamentos**:

I - a soberania;

II - a cidadania;

III - a **dignidade da pessoa humana**;

IV - os valores sociais do trabalho e da livre iniciativa;

V - o pluralismo político.

Parágrafo único. Todo o poder emana do povo, que o exerce por meio de representantes eleitos ou diretamente, nos termos desta Constituição.

Podemos concluir que, conforme o art. 1º, III da CRFB/88, os fundamentos da República Federativa do Brasil incluem a dignidade da pessoa humana.

Portanto, o nosso gabarito é a LETRA D!

(...)

**LETRA A.** INCORRETA. A alternativa está errada, uma vez que a solução pacífica dos conflitos é princípio que norteia as relações internacionais, conforme disposição do art. 4º, VII da CRFB/88:

Art. 4º A República Federativa do Brasil rege-se nas suas **relações internacionais pelos seguintes princípios**:

(...)

VII - **solução pacífica dos conflitos**.

**LETRA B.** INCORRETA. O pluralismo político é um fundamento da República Federativa do Brasil, não o pluralismo partidário, de acordo com o art. 1º, inciso V da CRFB/88.

**LETRA C.** INCORRETA. A civilidade não é um fundamento da República Federativa do Brasil, uma vez que não está expresso no rol do art. 1º da CRFB/88, vejamos:

Art. 1º A República Federativa do Brasil, formada pela união indissolúvel dos Estados e Municípios e do Distrito Federal, constitui-se em Estado Democrático de Direito e tem como **fundamentos**:

I - a soberania;





- II - a cidadania;
- III - a dignidade da pessoa humana;
- IV - os valores sociais do trabalho e da livre iniciativa;
- V - o pluralismo político.

**LETRA D. CORRETA.** É o nosso gabarito! De fato, a dignidade da pessoa humana é um dos fundamentos da República Federativa do Brasil, nos termos do art. 1º, inciso III da CRFB/88.

**LETRA E. INCORRETA.** A alternativa está errada, tendo em vista que os valores legais das normas jurídicas e sociais não são um fundamento da República Federativa do Brasil, uma vez que não estão elencados no rol do art. 1º da CRFB/88.

Gabarito: Letra D.

### 3. CEBRASPE/TC-DF/2023

A garantia constitucional da vedação à autoincriminação não é absoluta, sendo passível de relativização.

Comentário Completo:

O princípio da vedação à autoincriminação garante:

- i) o direito de não se conformar com a acusação;
- ii) o direito de não depor contra si;
- iii) o direito de não contribuir para a produção de outras provas.

Para resolver o questionamento apresentado é essencial ter conhecimento da jurisprudência dos tribunais. Confira o seguinte julgado:

“paradigmático julgamento do RE 640139 adotou a premissa de que a garantia contra a autoincriminação não pode ser interpretada de forma absoluta, admitindo, em consideração a sua natureza principiológica de direito fundamental, a possibilidade de relativização justamente para viabilizar um juízo de harmonização que permita a efetivação, em alguma medida, de outros direitos fundamentais que em face daquela eventualmente colidam”. (RE 971959)

Com esse entendimento, podemos concluir que, de fato, a garantia constitucional da vedação à autoincriminação não é absoluta, sendo passível de relativização.

Logo, a questão está certa!



Gabarito: Certo.

#### 4. CEBRASPE/Polícia Militar do Estado de Santa Catarina/2023

Considerando os princípios fundamentais, os direitos de nacionalidade e a organização do Estado brasileiro, assinale a opção correta de acordo com a Constituição Federal de 1988 (CF).

- a) Os entes da Federação, em seus três níveis — União, estados e municípios —, possuem soberania.
- b) Para fins constitucionais, a população do Brasil é formada apenas por brasileiros natos.
- c) A erradicação da pobreza e da marginalização é objetivo fundamental da República Federativa do Brasil.
- d) A CF adota a separação rígida dos Poderes, de modo que cada Poder possui funções especializadas que os demais não podem exercer, ainda que excepcionalmente.
- e) A CF expressamente elenca a orientação sexual entre os fatores com base nos quais não se admite tratamento jurídico diferenciado de pessoas.

#### Comentário:

Vamos resolver essa questão com o entendimento dos **objetivos fundamentais da República Federativa do Brasil**. Trata-se da literalidade do art. 3º da CRFB/88, confira a redação:

Art. 3º Constituem objetivos fundamentais da República Federativa do Brasil:

I - construir uma sociedade livre, justa e solidária;

II - garantir o desenvolvimento nacional;

III - erradicar a pobreza e a marginalização e reduzir as desigualdades sociais e regionais;

IV - promover o bem de todos, sem preconceitos de origem, raça, sexo, cor, idade e quaisquer outras formas de discriminação.

De acordo com a CRFB/88, em seu art. 3º, inciso III, a erradicação da pobreza e da marginalização é objetivo fundamental da República Federativa do Brasil.

Portanto, o nosso gabarito é a letra "C". No entanto, vamos compreender o erro das demais alternativas?

(...)

**Letra A. INCORRETA.** A alternativa está errada, pois somente a República Federativa do Brasil possui soberania. Os entes federados são dotados de autonomia político-administrativa apenas.



**Letra B.** INCORRETA. A população do Brasil não é formada apenas por brasileiros natos, temos também os naturalizados e até mesmo os estrangeiros. População é conjunto de pessoas que habitam o território de um Estado, sendo consideradas nacionais ou não.

**Letra C.** CORRETA. Nosso gabarito! A erradicação da pobreza e da marginalização é objetivo fundamental da República Federativa do Brasil, de acordo com o 3º, inciso III da CRFB/88.

**Letra D.** INCORRETA. Os Poderes podem exercer outras funções de forma atípica, ou seja, excepcionalmente.

**Letra E.** INCORRETA. Não há essa previsão constitucional, pelo contrário, a CRFB/88 diz em seu art. 3º, inciso IV o seguinte:

Art. 3º Constituem objetivos fundamentais da República Federativa do Brasil:

IV - promover o bem de todos, **sem preconceitos de origem, raça, sexo, cor, idade e quaisquer outras formas de discriminação.**

Gabarito: Letra C.

## 5. CEBRASPE/TJ-ES/2023

Acerca das disposições constitucionais sobre os princípios fundamentais da Constituição Federal de 1988 (CF), os direitos e as garantias fundamentais e o Poder Judiciário, julgue o próximo item.

A República Federativa do Brasil, formada pela União, pelos estados, pelos municípios e pelo Distrito Federal, constitui-se em Estado Democrático de Direito e tem como objetivos fundamentais os valores sociais do trabalho e a liberdade de expressão.

Comentário Completo:

Pessoal, essa questão parece ser aparentemente fácil, mas exige cautela e entendimento sobre os **Princípios Fundamentais**. Vamos conferir o que diz o artigo 3º da CRFB/88:

Art. 3º Constituem **objetivos fundamentais** da República Federativa do Brasil:

I - construir uma sociedade livre, justa e solidária;

II - garantir o desenvolvimento nacional;

III - erradicar a pobreza e a marginalização e reduzir as desigualdades sociais e regionais;

IV - promover o bem de todos, **sem preconceitos de origem, raça, sexo, cor, idade e quaisquer outras formas de discriminação.**



Podemos concluir que, os valores sociais do trabalho e a liberdade de expressão não são objetivos fundamentais.

Segundo o art. 1º, inciso IV da CRFB/88, os valores sociais do trabalho são fundamentos da República Federativa do Brasil! Já a liberdade de expressão é um direito individual, nos termos do art. 5º, IV da CRFB/88.

Logo, a questão está incorreta!

Gabarito: Errado.

## 6. CEBRASPE/FUB/2023

A respeito do conceito, das classificações e dos princípios fundamentais de Constituição, julgue o item seguinte.

Nas suas relações internacionais, o Brasil rege-se pelo princípio da soberania.

Comentário Completo:

Em linhas gerais, a questão é bem tranquila. Mas, exige atenção do candidato para não cair na pegadinha. Devemos observar bem o que diz o art. 1º, I da CRFB/88.

Vejamos a literalidade do texto Constitucional:

Art. 1º A República Federativa do Brasil, formada pela união indissolúvel dos Estados e Municípios e do Distrito Federal, constitui-se em Estado Democrático de Direito e tem como fundamentos:

I - a soberania.

Perceba que a soberania é um fundamento, não um princípio que rege a República Federativa do Brasil em suas relações internacionais, nos termos do art. 1º, I da CRFB/88. Portanto, o item está errado!!! Muito cuidado com a mistura dos artigos 1º, 3º e 4º pela banca examinadora.

Gabarito: Errado.

## 7. CEBRASPE/FUB/2023

A respeito do conceito, das classificações e dos princípios fundamentais de Constituição, julgue o item seguinte.

No Brasil, todo poder emana do povo, que poderá exercê-lo diretamente.

Comentário Completo:



Aqui temos uma questão sobre **Princípios Fundamentais**. Já percebeu que não pode deixar de revisar os artigos 1º a 4º, não é?

Olha só o que diz o parágrafo único do art. 1º CRFB/88, vejamos:

Parágrafo único. Todo o poder emana do povo, que o exerce por meio de representantes eleitos ou **diretamente**, nos termos desta Constituição.

Portanto, o povo poderá exercer o poder diretamente, conforme o parágrafo único do art. 1º CRFB/88. E isso ocorre através de instrumentos importantes para o exercício da soberania popular como, por exemplo: plebiscito, referendo e iniciativa popular. Os institutos estão previstos no art. 14 da CRFB/88 e são formas de participação direta na vida política nacional.

Dessa forma, o item está correto!

**Gabarito:** Certo.

## 8. CEBRASPE/FUB/2023

No que diz respeito à classificação e aos princípios fundamentais da Constituição Federal de 1988 (CF), julgue o item a seguir.

O ordenamento jurídico brasileiro deve atuar em harmonia com o princípio da dignidade da pessoa humana, que é um dos fundamentos da República, devendo também a aplicação e a execução das leis ser regidas por esse princípio pragmático.

**Comentários:**

O examinador explorou o tema dos **Princípios Fundamentais**. A resposta para o questionamento apresentado está no art. 1º da CRFB/88, vejamos:

Art. 1º A República Federativa do Brasil, formada pela união indissolúvel dos Estados e Municípios e do Distrito Federal, constitui-se em Estado Democrático de Direito e tem como **fundamentos**:

III - a **dignidade da pessoa humana**.

Lembra do mnemônico para ajudar na memorização dos 05 fundamentos da República? **SOCIDIVAPLU!** **D**I de dignidade da pessoa humana.

Logo, é correto afirmar que o princípio da dignidade da pessoa humana é um dos fundamentos da República. Também está certo dizer que o ordenamento jurídico brasileiro deve atuar em harmonia com tal princípio.

Portanto, a questão está certa!

**Gabarito:** Certo



## 9. CEBRASPE/FUB/2023

A respeito do conceito, das classificações e dos princípios fundamentais de Constituição, julgue o item seguinte.

De acordo com a Constituição Federal de 1988, diminuir a pobreza constitui um dos objetivos fundamentais do Brasil.

Comentários:

Meus amigos, a questão trata dos **Princípios Fundamentais**. Cuidado para não cair na pegadinha! A questão pode parecer certa, mas está errada! “Por qual razão, professor?”

A resposta está no art. 3º da CRFB/88, confira a redação:

Art. 3º Constituem **objetivos fundamentais** da República Federativa do Brasil:

I - construir uma sociedade livre, justa e solidária;

II - garantir o desenvolvimento nacional;

III - **erradicar a pobreza** e a marginalização e reduzir as desigualdades sociais e regionais;

IV - promover o bem de todos, sem preconceitos de origem, raça, sexo, cor, idade e quaisquer outras formas de discriminação.

Deu para perceber a diferença?

A CRFB/88 menciona que um dos seus objetivos fundamentais é **ERRADICAR A POBREZA**, não diminuir a pobreza. Logo, o item está incorreto.

Gabarito: Errado

## 10. CEBRASPE/FUB/2023

Com relação às diferentes classificações das constituições e aos princípios fundamentais previstos na Constituição Federal de 1988 (CF), julgue o item seguinte.

Segundo a CF, o povo deve exercer o poder por meio de representantes eleitos, em vez de diretamente.

Comentários:

Questão objetiva sobre os **Princípios Fundamentais**. E, para responder, precisamos do conhecimento do parágrafo único do art. 1º da CRFB/88, confira o texto:



Parágrafo único. Todo o poder emana do povo, **que o exerce por meio de representantes eleitos ou diretamente**, nos termos desta Constituição.

Dessa forma, o povo PODE exercer o poder diretamente também, através de instrumentos importantes para o exercício da soberania popular como, por exemplo: plebiscito, referendo e iniciativa popular. Os institutos estão previstos no art. 14 da CRFB/88 e são formas de participação direta do povo na vida política nacional.

O enunciado tem uma falha ao afirmar que o povo “deve” exercer o poder por meio de representantes. É como se o exercício da soberania ocorresse apenas indiretamente, o que não é verdade.

Logo, o item está incorreto!

**Gabarito:** Errado

11. (CEBRASPE/Tribunal de Justiça do Estado do Ceará/2023) - Os princípios fundamentais da República Federativa do Brasil elencados na Constituição Federal de 1988 (CF) referem-se aos fundamentos, aos objetivos fundamentais e aos princípios que regem suas relações internacionais. Em relação a esse tema, assinale a opção correta.

- a) A igualdade é um dos fundamentos da República Federativa do Brasil, expressamente previsto no texto constitucional.
- b) Nas suas relações internacionais, a República Federativa do Brasil deve observar o princípio da soberania militar, de modo que, havendo conflito com outra nação estrangeira a solução adotada deve privilegiar a ação bélica para a garantia da independência nacional.
- c) A promoção do bem de todos, sem quaisquer preconceitos e discriminações, constitui objetivo fundamental da República Federativa do Brasil.
- d) A CF veda a concessão de asilo político, em decorrência do princípio da não intervenção.
- e) Garantir o desenvolvimento internacional é um dos princípios que regem as relações internacionais da República Federativa do Brasil.

**Comentários:**

Temos aqui uma questão interessante versando sobre os **Princípios Fundamentais**, previstos no Título I da Constituição Federal, composto por quatro artigos.

No art. 1º vocês encontrarão os fundamentos da República; já no art. 2º, temos o princípio da separação de Poderes; o art. 3º os objetivos fundamentais; e no art. 4º, temos os princípios da República Federativa do Brasil nas relações internacionais.

A questão cobrou a redação do art. 3º, inciso IV da CRFB/88, vejamos:



Art. 3º Constituem **objetivos fundamentais** da República Federativa do Brasil:

I - construir uma sociedade livre, justa e solidária;

II - garantir o desenvolvimento nacional;

III - erradicar a pobreza e a marginalização e reduzir as desigualdades sociais e regionais;

IV - **promover o bem de todos, sem preconceitos de origem, raça, sexo, cor, idade e quaisquer outras formas de discriminação.**

De fato, a promoção do bem de todos, sem quaisquer preconceitos e discriminações, constitui objetivo fundamental da República Federativa do Brasil. Sendo assim, a alternativa que se encontra em conformidade com a Constituição Federal é a letra "C".

(...)

**Letra A. INCORRETA.** A igualdade NÃO é um dos fundamentos da República Federativa do Brasil, segundo art. 1º da CRFB/88, vejamos:

Art. 1º A República Federativa do Brasil, formada pela união indissolúvel dos Estados e Municípios e do Distrito Federal, constitui-se em Estado Democrático de Direito e tem como **fundamentos**:

I - a soberania;

II - a cidadania;

III - a dignidade da pessoa humana;

IV - os valores sociais do trabalho e da livre iniciativa;

V - o pluralismo político.

**Letra B. INCORRETA.** Não há que se falar em princípio da "soberania militar", assim como também não há previsão de "privilegiar a ação bélica para a garantia da independência nacional". De acordo com art. 4º, VII, da CRFB/88 a previsão é de solução pacífica dos conflitos, vejamos:

Art. 4º A República Federativa do Brasil rege-se nas suas **relações internacionais** pelos seguintes princípios:

VII - **solução pacífica dos conflitos.**

**Letra C. CORRETA.** É nosso gabarito, porque a promoção do bem de todos, sem quaisquer preconceitos e discriminações, constitui objetivo fundamental da República Federativa do Brasil.

Art. 3º Constituem objetivos fundamentais da República Federativa do Brasil:





IV - promover o bem de todos, sem preconceitos de origem, raça, sexo, cor, idade e quaisquer outras formas de discriminação.

**Letra D. INCORRETA.** A Constituição não veda a concessão de asilo político, pelo contrário, é um dos princípios que rege suas relações internacionais, de acordo com Art. 4º X da CRFB/88:

Art. 4º A República Federativa do Brasil rege-se nas suas **relações internacionais** pelos seguintes princípios:

X - **concessão de asilo político.**

**Letra E. INCORRETA.** Garantir o desenvolvimento internacional NÃO é um dos princípios que regem as relações internacionais, é um **objetivo** fundamental da República Federativa do Brasil, vejamos:

Art. 3º Constituem **objetivos** fundamentais da República Federativa do Brasil:

II - **garantir o desenvolvimento nacional.**

Gabarito: Letra C

12. (CEBRASPE/Tribunal de Justiça do Estado do Ceará/2023) A República Federativa do Brasil (RFB) constitui-se em Estado democrático de direito e sua Constituição Federal proclama, expressamente, que todo o poder emana do povo. Segundo o texto constitucional, esse poder

- a) é exercido exclusivamente de forma indireta, por meio de representantes eleitos.
- b) é exercido diretamente por meio do voto, por meio do qual o povo escolhe seus representantes no Congresso Nacional.
- c) deve buscar a integração econômica, política, social e cultural das diversas regiões do país, visando à diminuição das desigualdades sociais.
- d) é exercido de forma indireta, por meio de representantes eleitos, podendo também ser exercido diretamente.
- e) é independente e harmônico, constituindo o Legislativo, o Executivo e o Judiciário.

**Comentários:**

O legislador Constituinte de 1988 estabeleceu no Título I da Constituição os chamados Princípios Fundamentais, compostos por quatro artigos. De acordo com a Constituição Federal, em seu art. 1º, parágrafo único, todo poder emana do povo e é exercido de forma indireta, por meio de representantes eleitos, podendo também ser exercido diretamente, vejamos o dispositivo:



Art. 1º, parágrafo único: Todo o poder emana do povo, que o exerce por meio de representantes eleitos ou diretamente, nos termos desta Constituição.

Logo, a alternativa que está correta é a da letra "D". Todavia, vamos entender o erro das demais alternativas? Acompanhe o raciocínio a seguir:

(...)

**Letra A. INCORRETA.** O poder não é exercido exclusivamente de forma indireta, pode se dá de forma direta também, de acordo com art. 1º, parágrafo único da CRFB/88.

**Letra B. INCORRETA.** Está errado falar que o "poder é exercido diretamente por meio do voto", por meio do qual o povo escolhe seus representantes no Congresso Nacional, pois esse meio é o indireto. O meio direto é aquele exercido pela própria população, através de plebiscito, referendo ou iniciativa popular.

**Letra C. INCORRETA.** Não há essa previsão no art. 1º, p.u da CRFB/88. O art. 3º da CRFB/88 indica que constituem objetivos fundamentais da República Federativa do Brasil: III - erradicar a pobreza e a marginalização e **reduzir as desigualdades sociais e regionais**.

**Letra D. CORRETA.** De fato, o poder é exercido de forma indireta, por meio de representantes eleitos, podendo também ser exercido diretamente. Segundo a Constituição Federal em seu art. 1º, parágrafo único:

Art. 1º, parágrafo único. Todo o poder emana do povo, que o exerce por meio de representantes eleitos ou diretamente, nos termos desta Constituição.

**Letra E. INCORRETA.** Não há essa previsão no art. 1º, p.u da CRFB/88. A alternativa fala sobre o Poder Legislativo, o Executivo e o Judiciário. Nos termos do art. 2º da CRFB/88, são Poderes da União, independentes e harmônicos entre si, o Legislativo, o Executivo e o Judiciário.

**Gabarito:** Letra D

13.(CEBRASPE/Ministério da Educação/2023) Em relação à Constituição Federal de 1988 (CF), julgue o item a seguir.

A CF assenta a soberania como um dos fundamentos do Estado brasileiro: no plano internacional, no que diz respeito às relações da República Federativa do Brasil com outros Estados soberanos, a soberania nacional funda-se no princípio da independência nacional.

**Comentários:**

Temos aqui uma questão bem interessante que contempla os **princípios fundamentais**. Basicamente, o examinador "misturou" os arts. 1º e 4º da CRFB/88. Vejamos:



Art. 1º A República Federativa do Brasil, formada pela união indissolúvel dos Estados e Municípios e do Distrito Federal, constitui-se em Estado Democrático de Direito e tem como fundamentos:

I - a soberania;

(...)

Art. 4º A República Federativa do Brasil rege-se nas suas relações internacionais pelos seguintes princípios:

I - independência nacional;

(...)

Professor, mas a questão está correta? SIMMM....

De fato, nossa Constituição Federal estabeleceu a **soberania** como um dos fundamentos do Estado brasileiro. Já no plano internacional, o Brasil é norteado pelo **princípio da independência nacional**.

Gabarito: Correto

14. (CEBRASPE/Ministério da Educação/2023) Em relação à Constituição Federal de 1988 (CF), julgue o item a seguir.

O texto constitucional estabelece que todo poder emana do povo, que pode exercê-lo diretamente, nos termos estabelecidos na CF.

Comentários:

O legislador Constituinte de 1988 estabeleceu no Título I da Constituição os chamados Princípios Fundamentais, compostos por 04 (quatro) artigos. De acordo com a Carta Magna, em seu art. 1º, parágrafo único, todo **poder emana do povo** e é exercido de forma indireta, por meio de representantes eleitos, podendo também ser exercido diretamente. Olha só:

Art. 1º, parágrafo único: Todo o poder emana do povo, que o exerce por meio de representantes eleitos ou diretamente, nos termos desta Constituição.

Assim, podemos afirmar que o povo exerce o poder por meio de seus representantes (indiretamente), mas também há formas de exercício do poder diretamente, como é o caso de instrumentos de consulta popular (plebiscito ou referendo).

Trata-se do modelo de **democracia semidireta**. Logo, o item está correto.

Gabarito: Correto



15. (CEBRASPE/TCDF-Analista/2023) Acerca dos princípios fundamentais estabelecidos na Constituição Federal de 1988 (CF) e da eficácia das normas constitucionais, julgue o item a seguir.

O pluralismo político é um dos princípios que regem as relações internacionais do Brasil.

Comentário Completo:

A questão aborda os **Princípios que regem o Brasil nas Relações Internacionais**. Estão dispostos no art. 4º da CRFB/88, vejamos:

Art. 4º A República Federativa do Brasil rege-se nas suas **relações internacionais pelos seguintes princípios**:

- I - independência nacional;
- II - prevalência dos direitos humanos;
- III - autodeterminação dos povos;
- IV - não-intervenção;
- V - igualdade entre os Estados;
- VI - defesa da paz;
- VII - solução pacífica dos conflitos;
- VIII - repúdio ao terrorismo e ao racismo;
- IX - cooperação entre os povos para o progresso da humanidade;
- X - concessão de asilo político.

Parágrafo único. A República Federativa do Brasil buscará a integração econômica, política, social e cultural dos povos da América Latina, visando à formação de uma comunidade latino-americana de nações.

Após a leitura, podemos observar que o **pluralismo político** não é princípio norteador das relações internacionais. Na verdade, **é fundamento da República Federativa do Brasil**, de acordo com o art. 1º, inciso V da CRFB/88.

Gabarito: Errado.

16. (CEBRASPE - Tamb (ICMBio)/ICMBio/2022) Com pertinência à Política Nacional de Educação Ambiental (PNEA), ao Programa Nacional de Educação Ambiental (ProNEA) e ao que dispõe a Constituição Federal de 1988, julgue o item que se segue.



A erradicação da pobreza e da marginalização, a redução das desigualdades sociais e regionais, a promoção do bem de todos, sem preconceitos de origem, raça, sexo, cor, idade e quaisquer outras formas de discriminação são objetivos da República Federativa do Brasil, que, em suas relações internacionais, pauta-se pelos princípios da prevalência dos direitos humanos, da defesa da paz, da solução pacífica dos conflitos, da não intervenção do Estado na ordem econômica global e da cooperação entre os povos para o progresso da humanidade.

#### Comentários:

A questão exige o conhecimento dos arts. 3º e 4º da Constituição Federal de 1988, que estabelecem, respectivamente, os OBJETIVOS da República Federativa do Brasil, e os PRINCÍPIOS afetos às relações internacionais. Vamos analisá-los:

Art. 3º Constituem objetivos fundamentais da República Federativa do Brasil:

- I - construir uma sociedade livre, justa e solidária;
- II - garantir o desenvolvimento nacional;
- III - erradicar a pobreza e a marginalização e reduzir as desigualdades sociais e regionais;
- IV - promover o bem de todos, sem preconceitos de origem, raça, sexo, cor, idade e quaisquer outras formas de discriminação.

Art. 4º A República Federativa do Brasil rege-se nas suas relações internacionais pelos seguintes princípios:

- I - independência nacional;
- II - prevalência dos direitos humanos;
- III - autodeterminação dos povos;
- IV - não-intervenção;
- V - igualdade entre os Estados;
- VI - defesa da paz;
- VII - solução pacífica dos conflitos;
- VIII - repúdio ao terrorismo e ao racismo;
- IX - cooperação entre os povos para o progresso da humanidade;
- X - concessão de asilo político.

Fazendo uma comparação entre a assertiva e os normativos legais expostos, podemos perceber que o erro da questão está em afirmar a República Federativa do Brasil pauta-se, em suas relações internacionais, pelo princípio da não intervenção do Estado na ordem econômica global.

Conforme consagra o art. 4º, IV da CF/88, o princípio vinculado é o da NÃO-INTERVENÇÃO, apenas. Não há delimitação do tipo de intervenção no texto constitucional (não intervenção na ordem econômica global), mas apenas a hipótese de não-intervenção *latu sensu*. Por esse motivo, a questão está errada.

**Gabarito:** Errado



17.(CEBRASPE - AAAJ (DP DF)/DP DF/Serviço Social/2022) Julgue o item seguinte, considerando as disposições da legislação social.

O objetivo fundamental da Constituição Federal de 1988 é amenizar as situações de vulnerabilidade socioeconômica e reconfigurar as expressões da questão social.

Comentários:

Os objetivos fundamentais da Constituição Federal de 1988 incluem a erradicação da pobreza e da marginalização e a redução das desigualdades sociais e regionais, além de outros colocados no art. 3º, da Constituição Federal:

Art. 3º Constituem objetivos fundamentais da República Federativa do Brasil:

I - construir uma sociedade livre, justa e solidária;

II - garantir o desenvolvimento nacional;

III - erradicar a pobreza e a marginalização e reduzir as desigualdades sociais e regionais;

IV - promover o bem de todos, sem preconceitos de origem, raça, sexo, cor, idade e quaisquer outras formas de discriminação.

Lembrando que erradicar significa acabar e amenizar significa diminuir. Questão difícil que cobrou a literalidade da CF.

Gabarito: Errado

18.(CEBRASPE - Tec (PGE RJ)/PGE RJ/Processual/2022) À luz dos dispositivos elencados na Constituição Federal de 1988 (CF), julgue o item seguinte.

Um dos objetivos fundamentais da República Federativa do Brasil é o repúdio ao racismo.

Comentários:

O repúdio ao terrorismo é incluído no rol de princípios que regem a República Federativa do Brasil rege-se nas suas relações internacionais e não um dos objetivos fundamentais.

Veja trecho abaixo da CF/88:

Art. 4º A República Federativa do Brasil rege-se nas suas relações internacionais pelos seguintes princípios:

VIII – repúdio ao terrorismo e ao racismo.

Gabarito: Errado

19.(CEBRASPE - ACE TCE RJ/TCE RJ/Organizacional/Tecnologia da Informação/2022) Acerca da aplicabilidade das normas constitucionais, julgue o seguinte item.

A Constituição Federal de 1988 prevê expressamente a defesa da paz como um dos fundamentos da República Federativa do Brasil.



### Comentários:

A defesa da paz, em que pese seja um princípio fundamental da RFB, não é um fundamento expresso no art. 1º:

Art. 1º A República Federativa do Brasil, formada pela união indissolúvel dos Estados e Municípios e do Distrito Federal, constitui-se em Estado Democrático de Direito e tem como fundamentos:

- I - a soberania;
- II - a cidadania
- III - a dignidade da pessoa humana;
- IV - os valores sociais do trabalho e da livre iniciativa;
- V - o pluralismo político.

Trata-se de um princípio da RFB em suas relações internacionais:

Veja trecho abaixo da CF/88:

Art. 4º A República Federativa do Brasil rege-se nas suas relações internacionais pelos seguintes princípios:

- I - independência nacional;
- II - prevalência dos direitos humanos;
- III - autodeterminação dos povos;
- IV - não-intervenção;
- V - igualdade entre os Estados;
- VI - defesa da paz;
- VII - solução pacífica dos conflitos;
- VIII - repúdio ao terrorismo e ao racismo;
- IX - cooperação entre os povos para o progresso da humanidade;
- X - concessão de asilo político.

**Gabarito:** Errado

20.(CEBRASPE - Assist (FUB)/FUB/Administração/2022) Julgue o próximo item, relativo à classificação da CF e aos princípios fundamentais nela estabelecidos.

Entre os princípios constitucionais que regem as relações internacionais do Brasil, insere-se o da não intervenção, cuja pedra basilar é a soberania nacional. Por isso, o Brasil não pode, sozinho ou em grupo com outros países, intervir, direta ou indiretamente, independentemente do motivo, nos assuntos internos ou externos de qualquer outro país.

Comentários:



O princípio da não-intervenção (inciso IV) é também corolário dos princípios da soberania e da independência nacional, e preconiza que o Brasil não interferirá em assuntos internos de outros Estados. Entretanto, casos que envolvam graves violação de direitos humanos, calamidades de grandes proporções e produção e utilização de armas de destruição em massa ou genocídio, por exemplo, o Brasil poderá, amparado em resoluções das Nações Unidas, participar de missões de paz interventivas, como tem feito no Haiti, por exemplo. Assertiva erra ao dizer "independentemente do motivo"

Gabarito: Errado

21.(CEBRASPE - Tec (FUB)/FUB/Tecnologia da Informação/2022) Julgue o próximo item, relativos à classificação da CF e aos princípios fundamentais nela estabelecidos.

São princípios fundamentais que orientam o Estado brasileiro: a forma de Estado, a Federação; a forma de governo, a República; e o regime de governo, a democracia participativa, fundada na soberania popular.

Comentários:

O Estado Brasileiro possui como forma de Governo a República, como forma de Estado o modelo federativo, como sistema de governo o Presidencialismo e como regime de governo a democracia participativa, fundada na soberania popular.

Gabarito: Certo

22.(CEBRASPE - Del Pol (PC RJ)/PC RJ/2022) A Constituição Federal de 1988, em seu art. 2.º, adota a tradicional separação de Poderes. Assim, o legislador constituinte garantiu relativa independência a cada um dos Poderes Legislativo, Executivo e Judiciário, como mecanismo apto a assegurar os fundamentos do Estado democrático de direito. Considerando que as constituições escritas foram concebidas com o objetivo precípua de fixar instrumentos normativos de limitação do poder estatal, assinale a opção correta.

a) A separação de Poderes está fundamentada no princípio da interdependência funcional: apesar da especialização dos Poderes, existe uma subordinação das funções executiva e jurisdicional ao Poder Legislativo, em razão do que dispõe o art. 1.º da Constituição Federal de 1988, ao estabelecer que a República Federativa do Brasil constitui-se em Estado democrático de direito.

b) A especialização funcional confere a cada um dos Poderes do Estado uma função precípua, que a doutrina denomina de função harmônica. Assim, embora o Poder Executivo disponha da função executiva, poderá exercer funções típicas dos Poderes Legislativo e Judiciário, caso haja autorização do Senado Federal, conforme previsto no art. 52 da Constituição Federal de 1988.

c) Em razão da necessária harmonia entre os Poderes, o Poder Judiciário exerce sua função típica voltada para a atividade jurisdicional, solucionando as lides que lhe são apresentadas, mas também poderá exercer a função atípica de legislar, contanto que observe as regras do processo legislativo previstas no art. 59 e seguintes da Constituição Federal de 1988.





d) Em razão da independência orgânica, os membros do Poder Legislativo gozam das denominadas imunidades parlamentares, com um conjunto de prerrogativas que lhes permitem atuar com independência no exercício da fiscalização do Poder Executivo.

e) Em razão do disposto no art. 2.º da Constituição Federal de 1988, tanto a independência orgânica quanto a especialização funcional, típicas da divisão dos Poderes, devem ser exercidas de forma absoluta, afastando-se a possibilidade do exercício das funções chamadas atípicas por qualquer dos Três Poderes.

#### Comentários:

A letra A está incorreta, pois não há subordinação entre os poderes.

A letra B por sua vez, erra ao afirmar que para o exercício da atividade atípica por parte do Poder Executivo, é necessária autorização do Senado Federal.

A letra C erra ao afirmar que o Poder Judiciário na função atípica de legislar deverá obedecer as regras previstas no art. 59 e seguintes da Constituição Federal de 1988, uma vez que as regras são no exercício da função típica do Poder Legislativo.

Por fim, a letra E erra ao afirmar que as funções são exercidas de forma absoluta, uma vez que os poderes exercem atividades típicas e atípicas.

É correto afirmar que em razão da independência orgânica, os membros do Poder Legislativo gozam das denominadas imunidades parlamentares, com um conjunto de prerrogativas que lhes permitem atuar com independência no exercício da fiscalização do Poder Executivo.

Entre as prerrogativas parlamentares temos as imunidades, que são garantias decorrentes do efetivo exercício da função, ou seja, são garantias funcionais (objetivas) e não direitos pessoais do Parlamentar.

Gabarito: D

#### 23. CEBRASPE - Ag Inv (PC PB)/PC PB/2022

Tendo em vista que as características de sistemas de governo, formas de governo e formas de Estado se entrelaçam e geram combinações bastante conhecidas entre as nações ocidentais, assinale a opção correta a esse respeito.

a) O parlamentarismo está atrelado a regimes republicanos com a participação da população na escolha do chefe de governo.

b) O semipresidencialismo une características do presidencialismo e do parlamentarismo; por isso, nesse sistema, o presidente é eleito pelo povo em caráter simbólico e com poderes limitados.

c) No presidencialismo, ocorre o acúmulo das funções de chefe de Estado e de chefe de governo em um único indivíduo.

d) No parlamentarismo, o chefe de Estado pode dissolver o parlamento, bem como nomear e demitir o primeiro-ministro.

e) No presidencialismo, o Poder Executivo é legitimado pelo Poder Legislativo.



## Comentários:

No **presidencialismo**, temos que:

- O exercício das funções de Chefe de Estado e Chefe de Governo é de responsabilidade de um **único representante** (unipessoal/monocrática): Presidente da República.
- **Não há uma dependência** entre o Poder Legislativo e o Executivo. Dessa forma, para a eleição no Poder não há previsão de apoio dos Parlamentares como condição. Assim, como ocorre com os Deputados e Senadores, os Chefe do Poder Executivo é eleito pelo povo.
- O Presidente da República possui **mandato com prazo certo**. Aqui também fica clara a independência do Chefe do Poder Executivo em relação ao Legislativo, já que a sua manutenção no Poder não fica condicionada ao apoio do Parlamento.

O Brasil adotou esse sistema e na sua Constituição trouxe apenas uma situação em que o Poder Legislativo pode decidir pela perda do cargo de Presidente: processo de impeachment, que implica na condenação por crime de responsabilidade.

No **parlamentarismo**, temos:

- Diferente do presidencialismo, as funções do Chefe de Estado e do Chefe de Governo no parlamentarismo são exercidas **por pessoas distintas**. Assim temos:
- A monarquia parlamentarista, cujo monarca é o Chefe de Estado e o Primeiro-Ministro é o Chefe de Governo;
- A república parlamentarista, sendo o Presidente da República o Chefe de Estado e o Primeiro-Ministro o Chefe de Governo.
- A relação entre o Poder Executivo e o Poder Legislativo é de **dependência**. A nomeação do Chefe de Governo depende da aprovação do Parlamento. Importante esclarecer que o Primeiro-Ministro é membro do Parlamento e ao ser nomeado como tal irá chefiar o Gabinete composto por membros que também são provenientes do Parlamento.
- O prazo do mandato do Chefe de Governo **não é fixo**. Essa característica decorre do item anteriormente explicado, pois a permanência no cargo depende da manutenção da maioria parlamentar ao seu lado. Além disso, é possível que a discordância entre o Primeiro-Ministro e o Parlamento resulte não na retirada do Chefe de Governo do cargo, mas na dissolução do Parlamento, convocando-se novas eleições.

Gabarito: C

### 24. CEBRASPE - ADP (DPE RO)/DPE RO/Jurídica/2022

Acerca dos princípios fundamentais, nos termos da Constituição Federal de 1988, julgue os itens a seguir.

I. O poder que emana do povo só pode ser exercido por meio de representantes eleitos.

II. Nas relações internacionais, o Brasil rege-se, entre outros, pelos princípios da intervenção e da negativa de asilo político.



III. São objetivos fundamentais da República Federativa do Brasil a erradicação da pobreza e da marginalização e a redução das desigualdades sociais.

IV. A República Federativa do Brasil visa à formação de uma comunidade latino-americana de nações por meio da integração econômica, política, social e cultural dos povos da América Latina.

Estão certos apenas os itens

- a) I e II.
- b) I e III.
- c) III e IV.
- d) I, II e IV.
- e) II, III e IV.

Comentários:

A questão cobrou o conhecimento literal da Constituição Federal, vejamos:

**I - INCORRETA** - O poder que emana do povo só pode ser exercido por meio de representantes eleitos.

CF/88 - Art. 1º - Parágrafo único. Todo o **poder emana do povo**, que o exerce por meio de **representantes eleitos ou diretamente**, nos termos desta Constituição.

CF/88 - Art. 14. A soberania popular será exercida pelo sufrágio universal e pelo voto direto e secreto, com valor igual para todos, e, nos termos da lei, mediante:

- I - plebiscito;
- II - referendo;
- III - iniciativa popular.

**II - INCORRETA** - Nas relações internacionais, o Brasil rege-se, entre outros, pelos princípios da intervenção e da negativa de asilo político.

CF/88 - Art. 4º - A República Federativa do Brasil rege-se nas suas relações internacionais pelos seguintes princípios:

- IV - **não-intervenção**;
- X - **concessão de asilo político**.

**III - CORRETA** - São objetivos fundamentais da República Federativa do Brasil a erradicação da pobreza e da marginalização e a redução das desigualdades sociais.

CF/88 - Art. 3º Constituem **objetivos fundamentais** da República Federativa do Brasil:

**III - erradicar a pobreza e a marginalização e reduzir as desigualdades sociais e regionais.**

**IV - CORRETA** - A República Federativa do Brasil visa à formação de uma comunidade latino-americana de nações por meio da integração econômica, política, social e cultural dos povos da América Latina.



CF/88 - Art. 4º, Parágrafo único. A República Federativa do Brasil buscará a **integração econômica, política, social e cultural dos povos da América Latina, visando à formação de uma comunidade latino-americana de nações.**

Gabarito: C

#### 25. CEBRASPE - TDP (DPE RO)/DPE RO/Oficial de Diligência/2022

Entre as pessoas jurídicas de direito público que compõem o Estado brasileiro, a República Federativa do Brasil é a única titular de

- a) legislação própria.
- b) autonomia.
- c) auto-organização.
- d) autogoverno.
- e) soberania.

Comentários:

A questão cobrou do candidato o conhecimento da literalidade da CF/88, vejamos:

Art. 1º **A República Federativa do Brasil**, formada pela união indissolúvel dos Estados e Municípios e do Distrito Federal, constitui-se em Estado Democrático de Direito e tem como fundamentos:

**I - a soberania**

É preciso esclarecer que a soberania é uma característica da RFB e não da União.

Gabarito: E

#### 26. CEBRASPE - PPE (SERES PE)/SERES PE/2022

Conforme prevê a Constituição Federal de 1988, um dos objetivos fundamentais da República Federativa do Brasil é

- a) abranger a dignidade da pessoa humana.
- b) construir uma sociedade livre, justa e solidária.
- c) preparar o pluralismo político.
- d) incrementar a soberania.
- e) promover os valores sociais do trabalho e da livre iniciativa.

Comentários:

Questão cobrou a literalidade da CF/88 e o conhecimento dos objetivos fundamentais da República Federativa do Brasil, vejamos:

Art. 3º Constituem **objetivos fundamentais** da República Federativa do Brasil:

**I - construir uma sociedade livre, justa e solidária.**



As outras alternativas tentaram confundir o candidato com fundamentos (Art. 1º da CF/88).

Art. 1º A República Federativa do Brasil, formada pela união indissolúvel dos Estados e Municípios e do Distrito Federal, constitui-se em Estado Democrático de Direito e tem como fundamentos:

- I - a soberania;
- II - a cidadania;
- III - a dignidade da pessoa humana;
- IV - os valores sociais do trabalho e da livre iniciativa;
- V - o pluralismo político.

Gabarito: B

27. (CEBRASPE / TJ-PR – 2019) É fundamento da República Federativa do Brasil:

- a) a erradicação da pobreza.
- b) a promoção do bem de todos, sem preconceito de origem, raça, sexo, cor e quaisquer outras formas de discriminação.
- c) a construção de uma sociedade livre, justa e solidária.
- d) a forma democrática de Estado.
- e) a dignidade da pessoa humana.

Comentários:

Os fundamentos da República Federativa do Brasil estão previstos no art. 1º da Carta Magna e formam o mnemônico "SOCIDIVAPLU". Vejamos quais são eles:

- I - a soberania;
- II - a cidadania;
- III - a dignidade da pessoa humana;
- IV - os valores sociais do trabalho e da livre iniciativa;
- V - o pluralismo político.

Gabarito: letra E

28. (CEBRASPE/ CGE-CE – 2019) Acerca da organização contemporânea do Estado brasileiro, é correto afirmar que

- a) a forma de Estado vigente é denominada Estado unitário.
- b) a forma de governo adotada é a presidencialista.
- c) o presidente da República é o chefe de Estado, mas não o chefe de governo.
- d) a forma de Estado vigente é o Estado democrático de direito.



e) a forma de governo adotada é a república e o regime político é o democrático.

Comentários:

**Letra A: errada.** A forma de Estado vigente no Brasil é a **federação**.

**Letra B: errada.** A forma de governo adotada em nosso ordenamento jurídico é a **República**.

**Letra C: errada.** O presidente da República acumula as duas funções: é chefe de Estado e também chefe de governo.

**Letra D: errada.** A forma de Estado vigente no Brasil é a federação. A democracia é o regime político adotado no Brasil.

**Letra E: correta.** De fato, nosso ordenamento jurídico adotou a república como forma de governo e a democracia como regime político.

Gabarito: letra E

### 29.(CEBRASPE / TJDFT – 2019) É fundamento da República Federativa do Brasil

- a) a dignidade da pessoa humana.
- b) o desenvolvimento nacional.
- c) a independência nacional.
- d) a erradicação da pobreza.
- e) a solidariedade.

Comentários:

É fundamento da República Federativa do Brasil a dignidade da pessoa humana (art. 1º, III, CF).

Gabarito: letra A

### 30.(CEBRASPE / TJDFT – 2019) O Estado brasileiro deve obediência irrestrita à própria Constituição, mas, ainda assim, assumiu, nos termos desse estatuto político, o compromisso de reger-se, nas suas relações internacionais, pelo princípio da

- a) prevalência dos direitos humanos.
- b) erradicação de todas as formas de discriminação.
- c) dignidade da pessoa humana.
- d) redução das desigualdades regionais.
- e) inviolabilidade do direito à segurança.

Comentários:

Relembremos quais são os princípios que regem o Estado brasileiro em suas relações internacionais:



Art. 4º A República Federativa do Brasil rege-se nas suas relações internacionais pelos seguintes princípios:

I - independência nacional;

II - **prevalência dos direitos humanos**;

III - autodeterminação dos povos;

IV - não-intervenção;

V - igualdade entre os Estados;

VI - defesa da paz;

VII - solução pacífica dos conflitos;

VIII - repúdio ao terrorismo e ao racismo;

IX - cooperação entre os povos para o progresso da humanidade;

X - concessão de asilo político.

Gabarito: letra A

31.(CEBRASPE/ PGE-PE – 2019) A cidadania, a dignidade da pessoa humana e os valores sociais do trabalho e da livre iniciativa encontram-se entre os fundamentos da República Federativa do Brasil.

Comentários:

Trata-se, de fato, de fundamentos da República Federativa do Brasil. Relembremos quais são eles (art. 1º, CF):

I - a **so**berania;

II - a **ci**dadania;

III - a **di**gnidade da pessoa humana;

IV - os **va**lores sociais do trabalho e da livre iniciativa;

V - o **plu**ralismo político.

Gabarito: Questão correta

32.(CEBRASPE / MP-PI – 2018) A defesa da paz e a solução pacífica de conflitos são fundamentos da República Federativa do Brasil.

Comentários:

A defesa da paz e a solução pacífica de conflitos são *princípios das relações internacionais* (e não fundamentos da RFB!). Os *fundamentos* da República Federativa do Brasil são os seguintes: soberania, cidadania, dignidade da pessoa humana, valores sociais do trabalho e da livre iniciativa e pluralismo político.



Gabarito: Questão errada

33.(CEBRASPE / MP-PI – 2018) Ao ser estabelecido, no texto constitucional, que os Poderes Legislativo, Executivo e Judiciário são independentes e harmônicos entre si, assimilaram-se ao ordenamento jurídico brasileiro as teorias da separação de poderes e de freios e contrapesos, desenvolvidas por Maquiavel, na obra O Príncipe.

Comentários:

A teoria da separação dos Poderes e a de freios e contrapesos foram desenvolvidas por Montesquieu, na obra "O Espírito das Leis".

Gabarito: Questão errada

34.(CEBRASPE / SEFAZ-RS – 2018) É fundamento da República Federativa do Brasil

- a) repúdio ao racismo.
- b) a solução pacífica de conflitos.
- c) a igualdade entre homens e mulheres.
- d) a defesa da paz.
- e) o valor social da livre iniciativa.

Comentários:

Segundo o art. 1º, CF/88, são fundamentos da República Federativa do Brasil os seguintes: soberania, cidadania, dignidade da pessoa humana, valores sociais do trabalho e da livre iniciativa e pluralismo político.

Gabarito: letra E

35. (CEBRASPE / TCM-BA – 2018) O princípio fundamental da Constituição que consiste em fundamento da República Federativa do Brasil, de eficácia plena, e que não alcança seus entes internos é

- a) o pluralismo político.
- b) a soberania.
- c) o conjunto dos valores sociais do trabalho e da livre iniciativa.
- d) a prevalência dos direitos humanos.
- e) a dignidade da pessoa humana.

Comentários:

Os fundamentos da República Federativa do Brasil estão expressos no art. 1º da CF/88: soberania, cidadania, dignidade da pessoa humana, valores sociais do trabalho e da livre iniciativa e pluralismo político. Dentre eles, o único que não alcança os entes internos é a soberania.





Lembre-se de que apenas a *República Federativa do Brasil* é considerada *soberana*. Os entes internos (União, Estados, DF e Municípios) são todos *autônomos*, não são soberanos.

Ressalte-se ainda que a “prevalência dos direitos humanos” (letra D) é um princípio que rege a RFB em suas relações internacionais.

Gabarito: letra B

36. (CEBRASPE / CGM de João Pessoa – PB – 2018) Conforme o princípio democrático, todo o poder emana do povo, que o exerce diretamente ou por meio de representantes eleitos.

Comentários:

É o que determina o parágrafo único do art. 1º da Carta Magna, segundo o qual “*todo o poder emana do povo, que o exerce por meio de representantes eleitos ou diretamente, nos termos desta Constituição.*”

Gabarito: Questão correta

37. (CEBRASPE / CGM de João Pessoa – PB – 2018) Erradicar a pobreza e a marginalização e reduzir as desigualdades sociais e regionais constituem objetivos da República Federativa do Brasil expressos na CF.

Comentários:

Constituem **objetivos fundamentais** da República Federativa do Brasil (art. 3º, CF):

- I - construir uma sociedade livre, justa e solidária;
- II - garantir o desenvolvimento nacional;
- III - **erradicar a pobreza e a marginalização e reduzir as desigualdades sociais e regionais;**
- IV - promover o bem de todos, sem preconceitos de origem, raça, sexo, cor, idade e quaisquer outras formas de discriminação.

Gabarito: Questão correta

38. (CEBRASPE / CGM de João Pessoa – PB – 2018) Conforme a CF, o poder emana do povo e é exercido por meio de representantes eleitos, não havendo previsão do exercício do poder diretamente pelo povo.

Comentários:

De acordo com o parágrafo único do art. 1º da Constituição, “*todo o poder emana do povo, que o exerce por meio de representantes eleitos ou diretamente, nos termos desta Constituição.*”. O exercício do poder, portanto, pode se dar diretamente pelo povo.

Gabarito: Questão errada



39. (CEBRASPE / CGM de João Pessoa – PB – 2018) A soberania, que consiste em um poder político supremo e independente, é um dos fundamentos da República Federativa do Brasil.

Comentários:

A soberania é fundamento da República Federativa do Brasil previsto no art. 1º, I, da Constituição. Trata-se de um **poder supremo e independente**: supremo porque não está limitado a nenhum outro poder na ordem interna; independente porque, no plano internacional, não se subordina à vontade de outros Estados. Vale lembrar que a soberania é atributo da República Federativa do Brasil. A União, os Estados, o Distrito Federal e os municípios são dotados de autonomia.

Gabarito: Questão correta

40. (CEBRASPE / PC-MA – 2018) Acerca dos princípios fundamentais previstos na CF, julgue os itens a seguir.

I - O poder que emana do povo será exercido somente por meio de seus representantes eleitos.

II - O Brasil rege-se, nas relações internacionais, pelos princípios da intervenção e da negativa de asilo político.

III - São objetivos fundamentais da República Federativa do Brasil a erradicação da pobreza e da marginalização e a redução das desigualdades sociais.

IV - A República Federativa do Brasil visa à formação de uma comunidade latino-americana de nações por meio da integração econômica, política, social e cultural dos povos da América Latina.

Estão certos apenas os itens

- a) I e III.
- b) II e IV.
- c) III e IV.
- d) I, II e III.
- e) I, II e IV.

Comentários:

A *primeira assertiva* está errada. De acordo com o parágrafo único do art. 1º da Constituição, "todo poder emana do povo, que o exerce por meio de representantes eleitos **ou diretamente**, nos termos desta Constituição". Existe, portanto, a possibilidade de exercício direto do poder pelo povo.

A *segunda assertiva* está errada. O Brasil rege-se, nas relações internacionais, pelos princípios da não-intervenção e da concessão de asilo político (art. 4º, IV e X, CF).

A *terceira assertiva* está correta. Constituem objetivos fundamentais da República Federativa do Brasil: erradicar a pobreza e a marginalização e reduzir as desigualdades sociais e regionais (CF, art. 5º, LXVIII).



A *quarta assertiva* está correta. O parágrafo único do art. 4º da Constituição prevê que “a República Federativa do Brasil buscará a integração econômica, política, social e cultural dos povos da América Latina, visando à formação de uma comunidade latino-americana de nações”.

Gabarito: letra C

41. (CEBRASPE / TCE-PB – 2018) De acordo com os princípios fundamentais estabelecidos na CF, assinale a opção que apresenta, respectivamente, as formas de Estado e de governo adotadas no Brasil.

- a) Federação e República
- b) Federação e presidencialismo
- c) presidencialismo e República
- d) República e Federação
- e) República e presidencialismo

Comentários:

A *forma de estado* diz respeito à maneira pela qual o poder está territorialmente repartido; em outras palavras, é a repartição territorial do Poder que irá definir a forma de Estado. No Brasil, adota-se a *federação*.

A *forma de governo* é o modo como se dá a instituição do poder na sociedade e a relação entre governantes e governados. No Brasil, adota-se a república.

Por fim, o *sistema de governo* é o modo como os Poderes se relacionam, principalmente Executivo e Legislativo. A CF/88 adotou o presidencialismo.

Gabarito: letra A

42. (CEBRASPE / PGE-SE – 2017) Quanto à forma, o Estado brasileiro é classificado como

- a) democrático, embasado no princípio da igualdade.
- b) republicano, fundamentado na alternância do poder.
- c) republicano, sendo essa forma protegida como cláusula pétrea.
- d) Estado democrático de direito.
- e) federativo, sujeito ao princípio da indissolubilidade.

Comentários:

A forma de Estado diz respeito à repartição territorial do poder. No Brasil, adotou-se a federação, ou seja, o poder está territorialmente descentralizado. Todos os entes da federação são autônomos e mantêm, entre si, um vínculo indissolúvel.

Gabarito: letra E



43. (CEBRASPE / TRE-TO – 2017) Em determinado seminário sobre os rumos jurídicos e políticos do Oriente Médio, dois professores debateram intensamente sobre a atual situação política da Síria. Hugo, professor de relações internacionais, defendeu que o Brasil deveria realizar uma intervenção militar com fins humanitários. José, professor de direito constitucional, argumentou que essa ação não seria possível conforme os princípios constitucionais que regem as relações internacionais da República Federativa do Brasil.

Nessa situação hipotética, com base na Constituição Federal de 1988 (CF),

- a) Hugo está correto, pois a intervenção humanitária é um dos princípios constitucionais que rege as relações internacionais do Brasil.
- b) José está correto, pois a não intervenção e a solução pacífica dos conflitos são princípios constitucionais que orientam as relações internacionais do Brasil.
- c) Hugo está errado, pois a defesa da paz e dos direitos humanos não são princípios constitucionais que regem as relações internacionais do Brasil.
- d) Hugo está correto, pois a dignidade da pessoa humana é um dos fundamentos constitucionais do estado brasileiro e uma das causas que autorizam a intervenção militar do Brasil em outros Estados soberanos.
- e) José está errado, pois a declaração de guerra é ato político discricionário e unilateral do presidente da República, não estando sujeito a limites jurídicos.

#### Comentários:

Hugo está errado e José está certo, pois a não-intervenção e a solução pacífica dos conflitos são princípios que regem a República Federativa do Brasil em suas relações internacionais (art. 4º, IV e VII, CF). Por isso, mesmo diante de uma ditadura em um outro Estado, não cabe ao Brasil intervir.

Gabarito: letra B

44. (CEBRASPE / PC-PE – 2016) Assinale a opção correta acerca dos princípios fundamentais que regem as relações do Brasil na ordem internacional conforme as disposições da CF.

- a) Em casos de profunda degradação da dignidade humana em determinado Estado, o princípio fundamental internacional da prevalência dos direitos humanos sobrepõe-se à própria soberania do Estado.
- b) O princípio da independência nacional conduz à igualdade material entre os Estados, na medida em que, na esfera econômica, são iguais as condições existentes entre eles na ordem internacional.
- c) O princípio da não intervenção é absoluto, razão por que se deve respeitar a soberania de cada um no âmbito externo e por que nenhum Estado pode sofrer ingerências na condução de seus assuntos internos.
- d) Em razão do princípio fundamental internacional da concessão de asilo político, toda pessoa vítima de perseguição, independentemente do seu motivo ou de sua natureza, tem direito de gozar asilo em outros Estados ou países.
- e) A concessão de asilo político consiste não em princípio que rege as relações internacionais, mas em direito e garantia fundamental da pessoa humana, protegido por cláusula pétreia.



### Comentários:

Letra A: correta. Diante de graves violações de direitos humanos, *admite-se a intervenção humanitária* das Nações Unidas. Nesse caso, há *flexibilização da soberania* do país no qual a intervenção está sendo feita. Como exemplo, cita-se a missão de paz da ONU no Haiti.

Letra B: errada. Não há igualdade econômica entre os Estados. Pode-se falar em igualdade "de direito", mas não em igualdade "de fato" entre os Estados.

Letra C: errada. O princípio da não-intervenção *não é absoluto*. Admite-se a intervenção humanitária em um Estado no qual ocorram graves violações de direitos humanos.

Letra D: errada. A concessão de asilo político é devida em caso de *perseguição política* (e não em qualquer tipo de perseguição!). Ademais, a concessão de asilo político é *ato discricionário* de cada Estado, uma vez que se trata de ato de soberania estatal.

Letra E: errada. A concessão de asilo político é *princípio das relações internacionais* da República Federativa do Brasil (art. 4º, X, CF/88).

**Gabarito:** letra A

45.(CEBRASPE / Escrivão PC-GO – 2016) Assinale a opção que apresenta um dos fundamentos da República Federativa do Brasil previsto expressamente na Constituição Federal de 1988.

- a) valores sociais do trabalho e da livre iniciativa
- b) autodeterminação dos povos
- c) igualdade entre os estados
- d) erradicação da pobreza
- e) solução pacífica dos conflitos

### Comentários:

São *fundamentos* da República Federativa do Brasil: i) soberania; ii) cidadania; iii) dignidade da pessoa humana; iv) valores sociais do trabalho e da livre iniciativa e; v) pluralismo político.

**Gabarito:** letra A

46.(CEBRASPE / TRE-PI – 2016 - ADAPTADA) A respeito dos princípios fundamentais da Constituição Federal de 1988 (CF), assinale a opção correta.

- a) A dignidade da pessoa humana não representa, formalmente, um fundamento da República Federativa do Brasil.
- b) Os valores sociais do trabalho e da livre iniciativa visam proteger o trabalho exercido por qualquer pessoa, desde que com finalidade lucrativa.
- c) Em decorrência do pluralismo político, é dever de todo cidadão tolerar as diferentes ideologias político-partidárias, ainda que, na manifestação dessas ideologias, haja conteúdo de discriminação racial.



d) A forma federativa do Estado pressupõe a repartição de competências entre os entes federados, que são dotados de capacidade de auto-organização e de autolegislação.

#### Comentários:

Letra A: errada. A dignidade da pessoa humana é, sim, um dos fundamentos da República Federativa do Brasil (art. 1º, III, CF).

Letra B: errada. Os valores sociais do trabalho e da livre iniciativa protegem o trabalho exercido por qualquer pessoa, *independentemente de finalidade lucrativa*.

Letra C: errada. De fato, uma decorrência do pluralismo político é o dever de se tolerarem as diferentes ideologias político-partidárias. Todavia, isso *não inclui as manifestações de conteúdo racista*. O racismo é crime inafiançável e imprescritível (art. 5º, XLII, CF).

Letra D: correta. Os entes federativos são dotados de autonomia política, que se manifesta por meio da capacidade de auto-organização, autolegislação, autoadministração e autogoverno.

Gabarito: letra D

47.(CEBRASPE / TRE-PI – 2016) A respeito dos princípios fundamentais constantes da Constituição Federal de 1988 (CF), assinale a opção correta.

a) O Estado brasileiro, atendidos os requisitos legais, é obrigado a conceder asilo político a estrangeiro, em decorrência de princípio orientador de suas relações internacionais constante na CF.

b) Princípios relativos à prestação positiva do Estado não figuram entre os princípios fundamentais constantes da CF.

c) A eletividade e a temporariedade são conceitos inerentes ao princípio republicano extraído da CF.

d) Em decorrência do princípio federativo, há relação de hierarquia entre a União e os demais entes integrantes da Federação.

e) Os objetivos da República Federativa do Brasil estão previstos expressamente em rol taxativo na CF.

#### Comentários:

Letra A: errada. A concessão de asilo político é *ato discricionário*. O Estado brasileiro não está obrigado a concedê-lo.

Letra B: errada. Entre os princípios fundamentais da República Federativa do Brasil encontram-se alguns relativos à prestação positiva do Estado. É o caso do objetivo fundamental previsto no art. 3º, III, da Constituição, de *erradicar a pobreza e a marginalização e reduzir as desigualdades sociais e regionais*.

Letra C: correta. São características da República o caráter eletivo, representativo e transitório dos detentores do poder político e responsabilidade dos governantes.

Letra D: errada. *Não há hierarquia* entre a União e os demais entes da federação: todos são autônomos.



Letra E: errada. O rol de objetivos da República Federativa do Brasil não é taxativo, mas sim *exemplificativo*.

Gabarito: letra C

48. (CEBRASPE / TRT 8ª Região – 2016) Constitui objetivo fundamental da República Federativa do Brasil:

- a) a independência nacional.
- b) a solução pacífica de conflitos.
- c) a autodeterminação dos povos.
- d) a construção de uma sociedade livre, justa e solidária.
- e) a cooperação entre os povos para o progresso da humanidade.

Comentários:

São objetivos fundamentais da República Federativa do Brasil (art. 3º, CF): i) construir uma sociedade livre, justa e solidária; ii) garantir o desenvolvimento nacional; iii) erradicar a pobreza e a marginalização e reduzir as desigualdades sociais e regionais; iv) promover o bem de todos, sem preconceitos de origem, raça, sexo, cor, idade e quaisquer outras formas de discriminação.

Gabarito: letra D

49. (CEBRASPE / TRT 8ª Região – 2016) Assinale a opção correta a respeito dos princípios fundamentais na Constituição Federal de 1988 (CF).

- a) A valorização social do trabalho e da livre-iniciativa não alcança, indiscriminadamente, quaisquer manifestações, mas apenas atividades econômicas capazes de impulsionar o desenvolvimento nacional.
- b) O conceito atual de soberania exprime o autorreconhecimento do Estado como sujeito de direito internacional, mas não engloba os conceitos de abertura, cooperação e integração.
- c) A cidadania envolve não só prerrogativas que viabilizem o poder do cidadão de influenciar as decisões políticas, mas também a obrigação de respeitar tais decisões, ainda que delas discorde.
- d) A dignidade da pessoa humana é conceito eminentemente ético-filosófico, insuscetível de detalhada qualificação normativa, de modo que de sua previsão na Constituição não resulta grande eficácia jurídica, em razão de seu conteúdo abstrato.
- e) O valor social do trabalho possui como traço caracterizador primordial e principal a liberdade de escolha profissional, correspondendo à opção pelo modelo capitalista de produção.

Comentários:

Letra A: errada. São *fundamentos* da República Federativa do Brasil, dentre outros, os valores sociais do trabalho e da livre iniciativa. A valorização do trabalho e da livre iniciativa alcança, inclusive, aquelas atividades que *não tenham caráter econômico*.

Letra B: errada. Na condição de sujeitos de direito internacional, os Estados são dotados de *soberania*, o que significa que não existe nenhum poder acima deles próprios. Atualmente, o



conceito de soberania sofre uma relativização em razão da cooperação e integração entre os Estados.

Letra C: correta. É isso mesmo. O cidadão é um *sujeito de direitos e deveres*. Ele tem o direito de participar ativamente da vida política do Estado, mas também tem o dever de respeitar as decisões políticas nacionais.

Letra D: errada. Apesar do conteúdo abstrato da dignidade da pessoa humana, trata-se de princípio fundamental dotado de *elevada densidade normativa*. Para exemplificar, várias decisões do STF se apoiaram na dignidade da pessoa humana, que é um valor-fonte de todo o nosso ordenamento jurídico.

Letra E: errada. A *livre iniciativa* é que tem como traço caracterizador a liberdade de escolha profissional. O *valor social do trabalho* se caracteriza pela noção de que o trabalho é um direito social, que leva o ser humano a desenvolver o máximo de suas potencialidades.

Gabarito: letra C

50.(CEBRASPE / DPU – 2016) A prevalência dos direitos humanos, a concessão de asilo político e a solução pacífica de conflitos são princípios fundamentais que regem as relações internacionais do Brasil.

Comentários:

Relembremos quais são os princípios que regem a RFB em suas relações internacionais, previstos no art. 4º da CF/88:

Art. 4º A República Federativa do Brasil rege-se nas suas relações internacionais pelos seguintes princípios:

- I - independência nacional;
- II - *prevalência dos direitos humanos*;
- III - autodeterminação dos povos;
- IV - não-intervenção;
- V - igualdade entre os Estados;
- VI - defesa da paz;
- VII - *solução pacífica dos conflitos*;
- VIII - repúdio ao terrorismo e ao racismo;
- IX - cooperação entre os povos para o progresso da humanidade;
- X - *concessão de asilo político*.

Gabarito: Questão correta





51. (CEBRASPE / IRBr Diplomata – 2015) A concessão de asilo político a estrangeiro é princípio que rege a República Federativa do Brasil nas suas relações internacionais, mas, como ato de soberania estatal, o Estado brasileiro não está obrigado a realizá-lo.

Comentários:

A concessão de asilo político é ato de manifestação da soberania estatal. Portanto, é *ato discricionário*, não estando o Estado brasileiro obrigado a realizá-lo.

Gabarito: Questão correta

52. (CEBRASPE / IRBr Diplomata – 2015) Apesar de a Constituição Federal de 1988 reservar a primazia da função legislativa ao Poder Legislativo, ela não lhe concedeu o monopólio dessa função, tendo sido estabelecidas outras fontes normativas primárias tanto no Executivo quanto no Judiciário.

Comentários:

De fato, tanto o Poder Executivo quanto o Poder Judiciário exercem a função legislativa de maneira atípica. Desse modo, há fontes primárias também nesses Poderes, como é o caso dos decretos autônomos no Poder Executivo e dos regimentos internos dos tribunais, no Poder Judiciário.

Gabarito: Questão correta

53. (CEBRASPE / TRE-MT – 2015) No que se refere aos princípios fundamentais estabelecidos na Constituição Federal de 1988 (CF), assinale a opção correta.

- a) O princípio da construção de uma sociedade livre, justa e solidária está contemplado na CF de forma implícita.
- b) Em decorrência do princípio da defesa da paz e da resolução pacífica dos conflitos, o Brasil é proibido de participar de qualquer guerra externa, devendo-se posicionar como país neutro em conflitos bélicos.
- c) Conforme o princípio da democracia representativa, explicitamente previsto na CF, todo o poder emana do povo, e seu exercício ocorre exclusivamente por meio dos representantes eleitos.
- d) Os Poderes da União, independentes e harmônicos entre si, são o Executivo, o Judiciário, o Ministério Público e o Legislativo.
- e) A integração econômica, política, social e cultural dos povos da América Latina, com a finalidade de constituir uma comunidade latino-americana de nações, constitui um princípio fundamental da República brasileira.

Comentários:

Letra A: errada. É *objetivo fundamental* da República Federativa do Brasil "construir uma sociedade livre, justa e solidária" (art. 3º, I, CF/88).



Letra B: errada. A defesa da paz e a solução pacífica dos conflitos são *princípios das relações internacionais* da República Federativa do Brasil. No entanto, isso não impede que o Brasil participe de guerra externa.

Letra C: errada. No ordenamento jurídico brasileiro, *o poder político também pode ser exercido diretamente pelo povo*, por meio de plebiscito, referendo ou iniciativa popular.

Letra D: errada. O Ministério Público não é considerado um Poder estatal.

Letra E: correta. De acordo com o parágrafo único do art. 4º, " A República Federativa do Brasil buscará a integração econômica, política, social e cultural dos povos da América Latina, visando à formação de uma comunidade latino-americana de nações" .

Gabarito: letra E

54. (CEBRASPE / FUB – 2015) De acordo com a CF, o poder emana do povo, mas é dividido em três funções — executiva, legislativa e judiciária —, que, bem delimitadas, são impedidas de exercer competências umas das outras.

Comentários:

O princípio da separação dos Poderes adotado no Brasil pode ser caracterizado como *flexível, e não como rígido*, uma vez que *os Poderes exercem suas funções típicas com preponderância, mas não com exclusividade*. De fato, cada Poder, ao lado de sua função típica, *também desempenha funções atípicas*, vale dizer, atividades com características das funções desempenhadas pelos demais Poderes.

Gabarito: Questão errada

55.(CEBRASPE / TRE-MT – 2015) Assinale a opção correta acerca da Constituição Federal de 1988 (CF) e dos princípios fundamentais por ela reconhecidos.

a) O princípio do pluralismo político expresso na CF refere-se não apenas a preferências de cunho partidário, mas também a uma sociedade plural com respeito às diferenças, à pessoa humana e à liberdade.

b) O poder constituinte derivado decorrente refere-se à capacidade de modificar a CF, por meio de procedimento específico, estabelecido pelo poder constituinte originário e proveniente deste.

c) Quanto à sua origem, a CF classifica-se como híbrida, pois tem elementos tanto de constituição outorgada, em razão da ausência do exercício direto de escolha do povo sobre o novo texto constitucional, como de promulgada, por ter sido elaborada por uma assembleia constituinte.

d) Embora possua um núcleo intangível denominado de cláusulas pétreas, a CF é classificada, quanto à estabilidade, como semirrígida, o que justifica o grande quantitativo de emendas ao seu texto.

e) Nos termos da CF, em casos de crise institucional ou por decisão da população diretamente interessada, é garantido ao ente federativo o direito de secessão, ou seja, de desagregar-se da Federação.

Comentários:



Letra A: correta. O pluralismo político não se limita garantir a pluralidade de preferências políticas e/ou ideológicas. Vai além: representa o direito a uma sociedade plural com respeito às diferenças, à pessoa humana e à liberdade.

Letra B: errada. É o poder constituinte derivado reformador, e não o decorrente, que consiste no poder de modificar a Constituição. O poder constituinte derivado decorrente confere aos Estados de se auto-organizarem, por meio da elaboração de suas próprias Constituições.

Letra C: errada. A CF/88 é promulgada ou democrática, fruto de uma Assembleia Nacional Constituinte, convocada especialmente para sua elaboração.

Letra D: errada. *A CF/88 é rígida*, pois exige procedimento especial para sua modificação por meio de emendas constitucionais: votação em dois turnos, nas duas Casas do Congresso Nacional e aprovação de pelo menos três quintos dos integrantes das Casas Legislativas (art. 60, §2º, CF/88).

Letra E: errada. O vínculo federativo é indissolúvel. Não há possibilidade de secessão.

**Gabarito:** letra A

56. (CEBRASPE / DPE-RN – 2015) O Estado brasileiro reconhece que a família tem como base a união entre o homem e a mulher, fato que exclui a união de pessoas do mesmo sexo do âmbito da proteção estatal.

**Comentários:**

O STF considera que as uniões homoafetivas são entidades familiares, em razão do princípio da dignidade da pessoa humana e do direito à busca pela felicidade. Segundo a Corte, “a extensão, às uniões homoafetivas, do mesmo regime jurídico aplicável à união estável entre pessoas de gênero distinto justifica-se e legitima-se pela direta incidência, dentre outros, dos princípios constitucionais da igualdade, da liberdade, da dignidade, da segurança jurídica e do postulado constitucional implícito que consagra o direito à busca da felicidade, os quais configuram, numa estrita dimensão que privilegia o sentido de inclusão decorrente da própria Constituição da República (art. 1º, III, e art. 3º, IV), fundamentos autônomos e suficientes aptos a conferir suporte legitimador à qualificação das conjugalidades entre pessoas do mesmo sexo como espécie do gênero entidade familiar.<sup>1</sup>

**Gabarito:** Questão errada

57.(CEBRASPE / STJ – 2015) Ações afirmativas são mecanismos que visam viabilizar uma isonomia material em detrimento de uma isonomia formal por meio do incremento de oportunidades para determinados segmentos.

**Comentários:**

As ações afirmativas (como as cotas raciais para ingresso em Universidades) são mecanismos tendentes à concretização da isonomia material. São discriminações positivas que buscam dar “igualdade de oportunidades” para segmentos específicos da sociedade.

**Gabarito:** Questão correta

<sup>1</sup> RE 477554 MG, DJe-164 DIVULG 25-08-2011 PUBLIC 26-08-2011 EMENT VOL-02574-02 PP-00287.



58.(CEBRASPE / TJ DF – 2014) Lei que trata da realização de pesquisas com células-tronco embrionárias viola o direito à vida e, assim, a ordem constitucional vigente.

Comentários:

O STF considera que não ofende o direito à vida e a dignidade da pessoa humana a *pesquisa com células-tronco embrionárias* obtidas de embriões humanos produzidos por fertilização “*in vitro*” e não utilizados neste procedimento.

Gabarito: Questão errada



## QUESTÕES COMENTADAS

### Teoria Geral dos Direitos Fundamentais

1. (CEBRASPE/MPE-TO/2024)

No que se refere aos direitos e às garantias fundamentais, julgue o item seguinte.

De acordo com a teoria dos limites dos limites, um direito fundamental pode ser restringido desde que preservado o seu núcleo essencial.

C) Certo.

E) Errado.

Comentários:

Olha que questão bacana sobre os **Limites aos Direitos Fundamentais**. De acordo com a característica da Relatividade ou Limitabilidade, quando dois ou mais direitos fundamentais se colidem, não ocorrerá o sacrifício de um deles, mas sim a **ponderação** de um pelo outro, em determinada situação real. Ou seja, não existe direito fundamental que se revista de um "caráter absoluto". Mas, vale destacar que, esta limitação não pode atacar o chamado núcleo essencial do direito fundamental.

A doutrina indica que a análise destes limites deve ocorrer a partir de duas teorias:

1) a interna: limites aos direitos fundamentais são estabelecidos por meio de um processo interno.

2) a externa: os limites aos direitos fundamentais (o núcleo essencial) são estabelecidos no caso concreto, ou seja, por fatores externos (extrínsecos) ao direito.

No mais, é importante saber que a "Teoria dos Limites dos Limites" , incorporando os pressupostos da teoria externa, determina que os **limites sofridos pelos direitos fundamentais, através do legislador, também possuem limites**. Dessa forma, o direito fundamental não pode ser totalmente eliminado. O **limite imposto deve respeitar o núcleo essencial**.

Gabarito: Item correto

2. (CEBRASPE/FUB/2023) Julgue o item seguinte, no que se refere aos direitos e garantias fundamentais assegurados na CF.

Por força constitucional, os direitos fundamentais gozam de prioridade absoluta sobre qualquer interesse coletivo, visto que o Estado existe para proteger direitos naturais, como a vida, a liberdade e a propriedade.

Comentários:



O examinador cobrou uma pegadinha bem tradicional sobre o tema **Direitos Fundamentais e suas Características**. Entre outras, a **Relatividade ou Limitabilidade** é uma das características dos Direitos Fundamentais apontadas pela doutrina.

Um direito fundamental pode limitar o exercício do outro direito no caso concreto. Quando dois ou mais direitos fundamentais se colidem, não ocorrerá o sacrifício de um deles, mas sim a ponderação de um pelo outro, em determinada situação real.

Dessa forma, **não existe direito fundamental que se revista de um “caráter absoluto”** e não há hierarquia entre normas constitucionais. O item erra ao afirmar que os direitos fundamentais gozam de prioridade absoluta sobre qualquer interesse coletivo.

**Gabarito:** Errado

3. (CEBRASPE/FUB/2023) No que se refere aos direitos e às garantias fundamentais, julgue o item que se segue.

Os direitos e as garantias fundamentais só podem ser assim considerados caso estejam expressamente previstos na CF.

**Comentários:**

Caro aluno, a questão parece difícil, mas não é. Espero que você não tenha errado essa rs.

Na verdade, ela é facilmente respondida com o teor do art. 5º, § 2º da CRFB/88. Vamos analisar o texto do referido dispositivo?

§ 2º Os **direitos e garantias expressos** nesta Constituição **não excluem** outros decorrentes do regime e dos princípios por ela adotados, ou dos tratados internacionais em que a República Federativa do Brasil seja parte.

Portanto, é errado afirmar que os direitos e as garantias fundamentais “só podem ser assim considerados caso estejam expressamente previstos na CRFB/88”.

A própria Constituição diz que os direitos e garantias expressos **não excluem** outros. Logo, o item está errado! Temos o chamado sistema aberto de direitos fundamentais!

**Gabarito:** Errado

4. (CEBRASPE/FUB/2023) Julgue o item seguinte, no que se refere aos direitos e garantias fundamentais assegurados na CF.

Por força constitucional, os direitos fundamentais gozam de prioridade absoluta sobre qualquer interesse coletivo, visto que o Estado existe para proteger direitos naturais, como a vida, a liberdade e a propriedade.



### Comentários:

Meus amigos, temos uma questão bem teórica sobre os **Direitos Fundamentais** e suas Características.

Entre outras, a **Relatividade ou Limitabilidade** é uma das características dos Direitos Fundamentais apontadas pela doutrina. Ou seja, um direito fundamental pode limitar o exercício do outro direito no caso concreto. Quando dois ou mais direitos fundamentais se colidem, não ocorrerá o sacrifício de um deles, mas sim a ponderação de um pelo outro, em determinada situação real.

Dessa forma, não existe direito fundamental que se revista de um “caráter absoluto”. Além disso, não há hierarquia entre direitos constitucionais.

Logo, o item está errado.

**Gabarito:** Errado

5. (CEBRASPE/Ministério da Educação/2023) No que se refere aos direitos e às garantias fundamentais, julgue o item que se segue.

Nem todos os direitos e as garantias fundamentais estão expressos no texto constitucional, havendo a possibilidade de reconhecimento de direito ou garantia decorrente dos princípios constitucionais ou dos tratados internacionais em que a República Federativa do Brasil seja parte.

### Comentários:

O legislador Constituinte estabeleceu que, em se tratando de valores fundamentais, podemos ter a possibilidade de reconhecimento de outros direitos e garantias decorrentes de princípios Constitucionais, além de tratados ou acordos internacionais em que o Brasil seja signatário, por exemplo. Assim, podemos concluir que o item está correto.

Trata-se da previsão do art. 5º, § 2º da CRFB/88. Olha só:

Os direitos e garantias expressos nesta Constituição **não excluem** outros decorrentes do regime e dos princípios por ela adotados, ou dos tratados internacionais em que a República Federativa do Brasil seja parte.

**Gabarito:** Correto

6. (CEBRASPE - DP PA/DPE PA/2022) A eficácia horizontal direta dos direitos fundamentais (unmittelbare Drittwirkung) é uma teoria atribuída ao jurista Hans Carl Nipperdey, o qual buscava superar a teoria clássica e demonstrar novas modalidades de violações de direitos fundamentais, até então não reconhecidas pela teoria mais tradicional, como a defendida por Jellineck.

Constitui exemplo de aplicação inovadora da teoria da eficácia horizontal direta dos direitos



## fundamentais

- a) o ajuizamento de ação trabalhista contra uma fundação pública para que ela adote medidas concretas para a proteção do mercado de trabalho da mulher, mediante incentivos específicos.
- b) a interposição de mandado de segurança para exigir que as universidades públicas tenham banheiros designados para atender a pessoas transgêneros.
- c) a propositura de *habeas corpus* para garantir a inviolabilidade do corpo do paciente e fazer valer a sua negativa para a realização de exame de DNA exigido pela autoridade policial.
- d) a exigência de um cliente para que uma empresa privada, concessionária de serviço público de energia, respeite seu direito constitucional de inviolabilidade de domicílio, quando tal ingresso seja necessário à continuidade do serviço público em questão.
- e) a exigência para que uma escola particular tenha de observar o contraditório e a ampla defesa ao expulsar um aluno, mesmo que o contrato entre as partes estabeleça o contrário.

## Comentários:

A teoria da eficácia horizontal (“efeito externo”) dos direitos fundamentais passou a ganhar importância a partir do século XX. Houve a ampliação da aplicação dos direitos fundamentais também às **relações entre particulares**. É aplicada nas relações jurídicas privadas, eficácia horizontal direta dos direitos fundamentais. Sem a necessidade de qualquer intervenção do legislador. A ideia é de que os direitos fundamentais existem também nas relações entre os particulares, perfazendo uma busca pela concretização dos direitos fundamentais.

Perceba que todas as outras alternativas retratam a manifestação da teoria vertical (relações de direitos fundamentais entre particulares e o Estado).

Gabarito: E

7. (CEBRASPE - DP PI/DPE PI/2022) No que tange à institucionalização dos direitos e das garantias fundamentais na Constituição Federal de 1988 (CF), assinale a opção correta.

- a) A CF projeta a construção de um Estado democrático de direito em suas três dimensões, a saber: judicialização, controle de constitucionalidade e direitos fundamentais.
- b) A CF deixou de alinhar-se ao paradigma do pós-guerra, aderindo ao direito internacional dos direitos humanos, com o objetivo de reaproximar-se da ética e do direito a partir da força normativa dos seus princípios, especialmente do princípio da dignidade da pessoa humana.
- c) Entre os fundamentos que alicerçam o estado democrático de direito se incluem a cidadania e a dignidade da pessoa humana, o que representa um encontro do princípio democrático com os direitos fundamentais, exercendo-se a chamada função democratizadora.
- d) A CF prevê os objetivos fundamentais do estado democrático de direito em rol exaustivo, com a direção programática pela qual o país deve ser conduzido, em especial atenção ao





princípio da dignidade da pessoa humana.

e) Preocupada em consagrar os valores da dignidade e do bem-estar da pessoa humana, a CF assegurou apenas a dimensão fundamentadora dos valores constitucionais.

#### Comentários:

Dentre os fundamentos que alicerçam o Estado Democrático de Direito brasileiro, destaca-se a cidadania e a dignidade da pessoa humana (art.1º, incisos II e III da CRFB/88).

CF/88 - Art. 1º A República Federativa do Brasil, formada pela união indissolúvel dos Estados e Municípios e do Distrito Federal, constitui-se em Estado Democrático de Direito e tem como fundamentos:

II - a cidadania;

III - a dignidade da pessoa humana.

Vê-se aqui o encontro do princípio do Estado Democrático de Direito e dos direitos fundamentais, fazendo-se claro que os direitos fundamentais são um elemento básico para a realização do princípio democrático, tendo em vista que exerce uma função democratizadora.

Gabarito: C

8. (CEBRASPE - Del Pol (PC RJ)/PC RJ/2022) Com relação ao direito à igualdade, expressamente previsto no art. 5.º da Constituição Federal de 1988, assinale a opção correta.

a) Para garantir a efetividade do princípio da igualdade, a Constituição Federal de 1988 não prevê nenhuma norma que trate homens e mulheres de maneira diferenciada. O mencionado princípio da igualdade deve ser considerado de forma absoluta, não se admitindo, em nenhuma hipótese, qualquer forma de diferenciação entre os sexos.

b) O princípio constitucional da igualdade está direcionado exclusivamente ao legislador, pois o Poder Legislativo é o responsável pela formatação do ordenamento jurídico a partir das regras estabelecidas no art. 59 e seguintes da Constituição Federal de 1988.

c) O princípio da igualdade está direcionado exclusivamente aos órgãos da administração pública, considerando-se ser ela a responsável por aplicar o ordenamento jurídico no caso concreto, mediante atos administrativos, visando à realização do interesse público.

d) Embora o princípio da igualdade esteja direcionado a toda a administração pública, é possível que, em determinadas situações, mesmo que não haja um motivo legitimador, ocorram certas diferenciações na seleção de candidatos a ocuparem cargos públicos. Nesse caso específico, a administração pública disporá de discricionariedade ilimitada para escolher os candidatos mais aptos, observando que os agentes públicos que ocupam cargos na estrutura do Estado são os responsáveis pela realização do interesse público.

e) Analisando-se o princípio da igualdade com relação ao particular, verifica-se que este não poderá tratar os demais membros da sociedade de maneira discriminatória, atingindo direitos



fundamentais por meio de condutas preconceituosas, sob pena de responsabilização civil e até mesmo criminal, quando o ato for tipificado como crime. Assim, é vedado ao particular, na contratação de empregados, por exemplo, utilizar qualquer critério discriminatório com relação a sexo, idade, origem, raça, cor, religião ou estado civil.

#### Comentários:

Podemos dividir a igualdade em material e formal. Temos a igualdade formal prevista na legislação conforme o artigo 5º, da CF/88.

“Art. 5º Todos são iguais perante a lei, sem distinção de qualquer natureza, garantindo-se aos brasileiros e aos estrangeiros residentes no País a inviolabilidade do direito à vida, à liberdade, à igualdade, à segurança e à propriedade, nos termos seguintes: (...)”.

Na igualdade material, a legislação **busca minimizar as desigualdades**, onde preceitua o tratamento igual aos iguais e o tratamento desigual aos desiguais na medida de suas diferenças. Assim, a própria Constituição Federal menciona a igualdade material em alguns de seus artigos, preceitua uma sociedade livre, justa e solidária, ainda promove o bem-estar e a vedação do preconceito.

A **própria Constituição já determina algumas ações afirmativas**, que não podem ser negligenciadas pelo legislador ordinário, como, por exemplo, a proteção do mercador de trabalho da mulher, mediante incentivos específicos (art.7º, XX) e a determinação de reserva de percentual dos cargos e empregos públicos para as pessoas portadoras de deficiência.

Gabarito: E

9. (CEBRASPE - Del Pol (PC RJ)/PC RJ/2022) Com relação à teoria dos direitos fundamentais e à sua aplicação no direito constitucional brasileiro, assinale a opção correta.

- a) Segundo a jurisprudência, os direitos fundamentais são absolutos, inalienáveis e imprescritíveis, cabendo ao intérprete o dever de concordância prática para acomodar os eventuais conflitos entre eles.
- b) A superproteção conferida pelo art. 60, § 4.º, IV (direitos e garantias individuais), aos direitos fundamentais limita-se ao disposto no art. 5.º, da Constituição, em deferência ao princípio democrático.
- c) Os tratados internacionais de direitos humanos, após a EC n.º 45/2004, devem seguir o mesmo procedimento de emenda à Constituição para que possam ser incorporados ao direito brasileiro.
- d) Os direitos fundamentais de primeira geração (ou dimensão) são denominados de direitos sociais, que demandam um *fazer* por parte do Estado, e foram inaugurados com as revoluções burguesas do século XVIII.
- e) O método de solução de conflitos entre direitos fundamentais constitucionalmente previstos, em caso de colisão, é a ponderação de interesses; o legislador, contudo, por força do



princípio democrático, pode resolver conflitos por meio da lei, efetuando a ponderação em abstrato.

Comentário.

A letra A está incorreta, pois a doutrina majoritária entende que os direitos fundamentais não são absolutos.

A letra B também está incorreta, uma vez que não há essa limitação ao art. 5º da CF/88, existem outros direitos que não constam no referido artigo que merecem a mesma proteção.

A Letra C também está incorreta, vez que nem todos os tratados internacionais sobre direitos humanos terão status de emenda constitucional.

A Letra D está incorreta. Os direitos sociais, são os denominados direitos de 2ª geração.

A Letra E está correta. O método de solução de conflitos entre direitos fundamentais constitucionalmente previstos, em caso de colisão, é a ponderação de interesses.

Gabarito: E

10. (CEBRASPE - Del Pol (PC RJ)/PC RJ/2022) Acerca dos direitos fundamentais, assinale a opção correta.

- a) A fundamentalidade material dos direitos fundamentais decorre da circunstância de serem os direitos fundamentais elemento constitutivo da Constituição material, contendo decisões fundamentais sobre a estrutura básica do Estado e da sociedade.
- b) A noção da fundamentalidade material não permite a abertura da Constituição a outros direitos fundamentais não constantes do seu texto.
- c) A noção da fundamentalidade formal não permite a abertura da Constituição a outros direitos fundamentais não constantes do seu texto.
- d) A fundamentalidade material não possui aplicabilidade imediata.
- e) A noção da fundamentalidade formal dos direitos fundamentais não os submete aos limites formais e materiais do poder de reforma constitucional.

Comentários:

Os direitos fundamentais formais são aqueles inseridos formalmente no texto da Constituição. Já os direitos fundamentais materiais são ligados às estruturas básicas do Estado e da sociedade, e que por seu conteúdo e importância foram alçados à categoria de fundamentais.

Dentro do conceito material de direitos fundamentais, vamos encontrar outros direitos decorrentes do regime, dos princípios ou dos tratados internacionais da República (art. 5º, § 2º).

§ 2º Os direitos e garantias expressos nesta Constituição não excluem outros decorrentes do



regime e dos princípios por ela adotados, ou dos tratados internacionais em que a República Federativa do Brasil seja parte.

Vale ressaltar que a **fundamentalidade material dos direitos fundamentais decorre da abertura da Constituição**.

Gabarito: A

11. (CEBRASPE / DP-DF – 2022) Os direitos fundamentais caracterizam-se por seu caráter absoluto, característica que permanece mesmo havendo eventuais colisões entre eles.

Comentários:

Uma das características dos direitos fundamentais é a sua relatividade. **Não existem direitos fundamentais de natureza absoluta**, já que eles encontram limites nos demais direitos previstos na Constituição. Assim, por exemplo, o direito de propriedade se submeterá ao atendimento de sua função social e assim por diante. Contudo, apesar de não haver direitos absolutos, **podem existir garantias de natureza absoluta**, como a proibição da tortura (art. 5º, III) e a proibição da escravidão.

Eventual colisão entre direitos ou princípios fundamentais deverá ser resolvida no âmbito da **ponderação**, observados os princípios da proporcionalidade e da vedação do excesso. A ponderação se realiza pela atribuição de pesos relativos aos direitos fundamentais em disputa, para resolução do caso concreto. Na proporcionalidade, além de obedecer aos requisitos legais e constitucionais do devido processo, seja na função de intérprete, seja na de julgador, o resultado deverá ser adequado, necessário e proporcional, dentro dos seguintes conceitos:

- I - *Adequação: a medida alcançada deve ser adequada para a busca dos fins almejados;*
- II - *Necessidade: verifica-se se não há outra medida menos gravosa para o alcance da finalidade buscada;*
- III - *Proporcionalidade em sentido estrito: efetiva ponderação, em sentido estrito, entre os benefícios e prejuízos advindos da decisão escolhida.*

Gabarito: Questão errada

12. (CEBRASPE / DP-DF – 2022) Os direitos e garantias previstos pela Constituição Federal de 1988 estão dispostos em rol taxativo, em razão da ampla rede de proteção a eles destinada.

Comentários:

A enumeração constitucional dos direitos e garantias fundamentais não é limitada, taxativa, haja vista que outros poderão ser reconhecidos futuramente, seja por meio de emendas constitucionais ou mesmo mediante normas infraconstitucionais, como os tratados e convenções internacionais de direitos humanos celebrados pelo Brasil.



Gabarito: Questão errada

13. (ESTRATÉGIA / INÉDITA 2022) Os direitos e garantias fundamentais estão taxativamente previstos na Constituição de 1988.

Comentários:

Muito cuidado! Não se pode dizer que os direitos fundamentais estão taxativamente previstos na CF/88. Isso porque o art. 5º, § 2º, dispõe que “os direitos e garantias expressos nesta Constituição **não excluem outros** decorrentes do regime e dos princípios por ela adotados, ou dos tratados internacionais em que a República Federativa do Brasil seja parte”.

Gabarito: Questão errada

14. (ESTRATÉGIA / INÉDITA 2022) Os direitos e garantias fundamentais não se aplicam às relações privadas.

Comentários:

Os direitos sociais **também se aplicam às relações privadas**. É o que se chama de **eficácia horizontal dos direitos fundamentais**. A teoria da eficácia horizontal (“efeito externo”) dos direitos fundamentais passou a ganhar importância. Aqui, houve a ampliação da aplicação dos direitos fundamentais também às relações entre particulares.

Gabarito: Questão errada

15. (ESTRATÉGIA / INÉDITA 2022) Os direitos fundamentais de caráter prestacional não são exigíveis do Estado.

Comentários:

A questão afirma que os direitos fundamentais de caráter prestacional não são exigíveis do Estado. Na verdade, os direitos de **caráter prestacional (direitos sociais) são exigíveis perante o Estado**.

Gabarito: Questão errada

16. (ESTRATÉGIA / INÉDITA 2022) Os direitos e garantias fundamentais são inalienáveis e indisponíveis.

Comentários:

Os direitos fundamentais são inalienáveis e indisponíveis. Essas são duas características dos



direitos fundamentais.

- **Inalienabilidade:** **não podem ser transferidos** e, por não serem dotados de conteúdo econômico- patrimonial (enquanto essência; valor jurídico-fundamental), são classificados pela doutrina como inegociáveis.
- **Irrenunciabilidade:** o titular dos direitos fundamentais **não pode deles dispor**, embora possa deixar de exercê-los.

Gabarito: Questão correta

17. (ESTRATÉGIA / INÉDITA 2022) Os direitos e garantias fundamentais podem sofrer limitações que atinjam seu núcleo essencial.

Comentários:

De acordo com a teoria dos “limites dos limites”, a lei pode impor restrições aos direitos fundamentais, mas há um **núcleo essencial que deve ser protegido**, que não pode ser objeto de violação.

Gabarito: Questão errada

18. (ESTRATÉGIA / INÉDITA 2022) No direito brasileiro prevalece a teoria da eficácia direta e imediata dos direitos fundamentais sobre as relações privadas.

Comentários:

No Brasil, adota-se a teoria da eficácia direta e imediata dos direitos fundamentais, segundo a qual os direitos fundamentais incidem diretamente nas relações privadas.

**Eficácia direta e imediata** (acolhida pelo Supremo): como podemos pressupor da expressão, a defesa aqui é pela **incidência direta dos direitos fundamentais quando estamos diante de relações entre particulares**. Assim, não há diferença entre o dever do Estado e o dever dos particulares quanto ao implemento desses direitos.

Gabarito: Questão correta

19. (ESTRATÉGIA / INÉDITA 2022) A ilimitabilidade é uma das características dos direitos fundamentais.

Comentários:

Os direitos fundamentais são limitáveis ou relativos.

- **Relatividade ou Limitabilidade:** um direito fundamental **pode limitar o exercício do outro direito**



**no caso concreto.** Quando dois ou mais direitos fundamentais se colidem, não ocorrerá o sacrifício de um deles, mas sim a ponderação de um pelo outro, em determinada situação real. Dessa forma, **não existe direito fundamental que se revista de um "caráter absoluto".**

Gabarito: Questão errada

20. (ESTRATÉGIA / INÉDITA 2022) Há hierarquia entre os direitos fundamentais, estando o grau de importância definido a partir de entendimento do Supremo Tribunal Federal.

Comentários:

Caro aluno, muito cuidado! **Não há hierarquia** entre os direitos fundamentais. Diante de uma colisão entre direitos fundamentais, os conflitos devem ser solucionados utilizando o juízo de ponderação (harmonização/conciliação).

Gabarito: Questão errada

21. (ESTRATÉGIA / INÉDITA 2022) A teoria dos limites imanentes, também conhecida como teoria interna, admite que os direitos fundamentais possam sofrer restrições externas.

Comentários:

Com base na **teoria interna (teoria absoluta)**, os limites aos direitos fundamentais são estabelecidos por meio de um **processo interno**, ou seja, o núcleo essencial já é descoberto e delimitado a partir da própria norma que o estabelece (fatores intrínsecos). Os limites do direito lhe são imanentes, intrínsecos. A fixação dos limites a um direito não é, portanto, influenciada por aspectos externos (extrínsecos), como, por exemplo, a colisão de direitos fundamentais.

Gabarito: Questão errada

22. (ESTRATÉGIA / INÉDITA 2022) A teoria externa defende que a restrição a um direito fundamental influencia o próprio conteúdo do direito, razão pela qual não admite a possibilidade de sua restrição.

Comentários:

A **teoria externa (teoria relativa)** entende que a definição dos limites aos direitos fundamentais é um processo externo a esses direitos. Em outras palavras, **fatores extrínsecos irão determinar os limites dos direitos fundamentais**, ou seja, o seu núcleo essencial. Exemplo: o direito à liberdade de ir e vir pode sofrer restrições no caso concreto. Assim, diante de uma colisão entre direitos fundamentais, os conflitos existentes serão solucionados utilizando o juízo de ponderação (harmonização) e o princípio da proporcionalidade.

Gabarito: Questão errada



23. (ESTRATÉGIA / INÉDITA 2022) No Brasil, assim como na França, há previsão constitucional expressa a respeito dos limites aos limites dos direitos fundamentais.

Comentários:

A teoria dos "limites dos limites" **não** tem expressa previsão constitucional. Vale destacar que, embora inexistam previsão expressa acerca da teoria dos "limites aos limites" em nossa Constituição, a jurisprudência e a doutrina defendem que o dever de proteção ao núcleo essencial se encontra implicitamente no texto constitucional. O seu embasamento está na existência de normas constitucionais com objetivo de garantir proteção às liberdades públicas, limitando a ação do Estado.

Gabarito: Questão errada

24. (ESTRATÉGIA / INÉDITA 2022) Os direitos fundamentais podem ser restringidos por atos normativos infraconstitucionais, desde que seja respeitado o seu núcleo essencial.

Comentários:

É isso o que prevê a teoria dos "limites dos limites". Podem ser impostas restrições aos direitos fundamentais, mas o seu núcleo essencial deve permanecer intangível, intocável.

Então, é possível que a lei imponha restrições aos direitos fundamentais? Sim!!!!

É **possível que restrições ocorram por meio de lei, desde que o núcleo essencial seja protegido**. E é tal proteção que a teoria "dos limites dos limites" tem como objetivo, pois defende a existência de limites às restrições criadas pelo legislador.

Gabarito: Questão correta

25. (ESTRATÉGIA / INÉDITA 2022) Os chamados direitos de "primeira geração ou dimensão" salientam o princípio da igualdade.

Comentários:

Muita atenção! Na verdade, os direitos de primeira geração dizem respeito à **liberdade**. A **igualdade** é acentuada pelos direitos de segunda geração.

Gabarito: Questão errada





26. (ESTRATÉGIA / INÉDITA 2022) Os direitos estatais prestacionais, ligados ao Estado Liberal de Direito, nasceram atrelados ao princípio da igualdade formal perante a lei, perfazendo a primeira dimensão de direitos.

Comentários:

Em verdade, os direitos prestacionais estão ligados ao Estado Social de direito (direitos 2ª geração).

Gabarito: Questão errada

27. (ESTRATÉGIA / INÉDITA 2022) Os direitos negativos de defesa dotados de natureza absenteísta são corretamente classificados como direitos de primeira dimensão.

Comentários:

Os direitos de defesa (liberdades negativas) são classificados na 1ª geração de direitos fundamentais.

Gabarito: Questão correta

28. (ESTRATÉGIA / INÉDITA 2022) Os tribunais entendem que os direitos à intimidade e à privacidade têm prevalência apriorística sobre os direitos à liberdade jornalística e à informação.

Comentários:

Na verdade, não há hierarquia entre os direitos fundamentais. Diante de uma colisão entre direitos fundamentais, os conflitos devem ser solucionados utilizando o juízo de ponderação (harmonização/conciliação).

Gabarito: Questão errada

29. (ESTRATÉGIA / INÉDITA 2022) Tratando-se de uma colisão entre direitos fundamentais, se deve buscar a conciliação entre eles, aplicando-se cada um em extensão variável, conforme a relevância que apresentem no caso concreto específico.

Comentários:

A questão cobrou o conhecimento da Teoria Geral dos Direitos Fundamentais, a chamada relatividade dos direitos fundamentais. Para a teoria externa (teoria relativa), os limites aos direitos fundamentais (o núcleo essencial) são estabelecidos no caso concreto, ou seja, por fatores externos (extrínsecos) ao direito. Logo, diante de uma colisão entre direitos fundamentais, os conflitos devem ser solucionados utilizando o juízo de ponderação (harmonização/conciliação).

Gabarito: Questão correta



30. (CEBRASPE / TRT 7ª Região – 2017) Quanto à geração ou à dimensão dos direitos fundamentais, os direitos sociais são considerados de

- a) quarta geração ou dimensão.
- b) primeira geração ou dimensão.
- c) segunda geração ou dimensão.
- d) terceira geração ou dimensão.

Comentários:

Os direitos sociais são direitos fundamentais de **segunda geração**. Isso porque compreendem **prestações positivas** do Estado aos indivíduos (políticas e serviços públicos), o que é uma característica dessa geração de direitos.

Gabarito: letra C

31. (CEBRASPE / DPE-RN - 2015) Assinale a opção correta em relação aos direitos fundamentais e aos conflitos que podem ocorrer entre eles.

- a) A proibição do excesso e da proteção insuficiente são institutos jurídicos ligados ao princípio da proporcionalidade utilizados pelo STF como instrumentos jurídicos controladores da atividade legislativa.
- b) Sob pena de colisão com o direito à liberdade de pensamento e consciência, o STF entende que a autorização estatutária genérica conferida à associação é suficiente para legitimar a sua atuação em juízo na defesa de direitos de seus filiados.
- c) Como tentativa de evitar a ocorrência de conflito, a legislação brasileira tem imposto regras que impedem o exercício cumulado de diferentes direitos fundamentais.
- d) Os direitos fundamentais poderão ser limitados quando conflitarem com outros direitos ou interesses, não havendo restrição a tais limitações.
- e) A garantia de proteção do núcleo essencial dos direitos fundamentais está ligada à própria validade do direito, mas não guarda relação com a sua eficácia no caso concreto.

Comentários:

**Letra A: correta.** O princípio da proporcionalidade tem uma **dupla face**: a proibição de excesso e a proibição da proteção deficiente. Assim, na tutela dos direitos fundamentais, não se busca apenas coibir os excessos do Estado (proibição de excesso), mas também abrange um dever de proteção por parte do Estado (proibição de proteção deficiente).

**Letra B: errada.** O art. 5º, XXI, CF/88, estabelece que *“as entidades associativas, quando*



*expressamente autorizadas, têm legitimidade para representar seus filiados judicial ou extrajudicialmente*". Segundo o STF, a autorização estatutária genérica conferida à associação *não é suficiente* para legitimar a sua atuação na defesa dos direitos de seus filiados.

**Letra C: errada.** *Não há impedimento* a que sejam exercitados cumulativamente diferentes direitos fundamentais. Diante de um conflito entre direitos fundamentais, busca-se a harmonização, de forma a evitar o sacrifício total de um em detrimento de outro.

**Letra D: errada.** Os direitos fundamentais podem sofrer limitações. Entretanto, segundo a teoria dos "limites dos limites", *não poderá ser afetado o núcleo essencial* do direito fundamental.

**Letra E: errada.** A determinação do que é o "núcleo essencial" de um direito fundamental será feita a partir

da *análise do caso concreto*.

Gabarito: letra A

32. (CEBRASPE / FUB – 2015) O respeito aos direitos fundamentais deve subordinar tanto o Estado quanto os particulares, igualmente titulares e destinatários desses direitos.

Comentários:

O Estado e os particulares são titulares de direitos fundamentais.

Gabarito: Questão correta

33. (CEBRASPE / FUB – 2015) O princípio da dignidade da pessoa humana pode ser relativizado, porque, diante de casos concretos, é permitido o juízo de ponderação, visto que são variados os titulares desse direito fundamental.

Comentários:

No ordenamento jurídico brasileiro, *não há princípios absolutos*. Até mesmo o princípio da dignidade da pessoa humana *pode ser relativizado*, uma vez que, no caso concreto, pode estar a dignidade da pessoa humana de titulares diferentes.

Gabarito: Questão correta

34. (CEBRASPE / FUB – 2015) A ilimitabilidade é uma característica dos direitos fundamentais consagrados na CF, pois esses são absolutos e, diante de casos concretos, devem ser interpretados com base na regra da máxima observância dos direitos envolvidos.

Comentários:



Uma das características dos direitos fundamentais é a *relatividade ou limitabilidade*. Os direitos fundamentais não são absolutos. Em um caso concreto, é possível que ocorra um conflito entre direitos fundamentais, o qual será solucionado por um juízo de ponderação.

Gabarito: Questão errada

35. (CEBRASPE / MPU – 2015) Na CF, a classificação dos direitos e garantias fundamentais restringe-se a três categorias: os direitos individuais e coletivos, os direitos de nacionalidade e os direitos políticos.

Comentários:

Existem *5 (cinco) categorias de direitos fundamentais*: direitos individuais e coletivos, direitos sociais, direitos de nacionalidade, direitos políticos e direitos relacionados à existência de partidos políticos.

Gabarito: Questão errada

36. (CEBRASPE / FUB – 2015) O rol de direitos e garantias apresentados no título “Dos Direitos e Garantias Fundamentais” da CF não é exaustivo, pois existem dispositivos normativos, em diferentes títulos e capítulos do texto constitucional, que também tratam de direitos e garantias fundamentais.

Comentários:

De fato, o rol de direitos e garantias previsto no título “Direitos e Garantias Fundamentais” *não é exaustivo*. Há outros direitos fundamentais espalhados pelo texto da Constituição, como é o caso do princípio da anterioridade, que é uma garantia do contribuinte.

Gabarito: Questão correta

37. (CEBRASPE / FUB – 2015) Direito fundamental pode sofrer limitações, mas é inadmissível que se atinja seu núcleo essencial de forma tal que se lhe desnature a essência.

Comentários:

É isso mesmo! Uma lei pode impor restrições a um direito fundamental, mas jamais alcançar o seu núcleo

essencial. É o que nos explica a teoria dos “limites dos limites”.

Gabarito: Questão correta



38. (CEBRASPE / TCE-RN – 2015) Comumente, confundem-se os princípios da legalidade e da reserva legal. O primeiro, contudo, é mais abrangente e representa o dever de submissão e respeito à lei. O segundo, por sua vez, consiste na imposição constitucional de que determinadas matérias sejam regulamentadas por lei formal.

Comentários:

O princípio da legalidade é mais amplo do que o princípio da reserva legal. Estão sujeitas à “reserva legal” aquelas matérias que devem ser objeto de lei formal. Por outro lado, estão sujeitos à “legalidade” todas aquelas matérias que devem ser objeto de lei ou outro ato normativo.

Gabarito: Questão correta

39. (CEBRASPE / FUB – 2015) A característica da universalidade consiste em que todos os indivíduos sejam titulares de todos os direitos fundamentais, sem distinção.

Comentários:

De fato, a universalidade dos direitos fundamentais possui como titulares todas as pessoas, porém alguns direitos fundamentais possuem direcionamento específico para apenas determinados grupos de indivíduos.

Gabarito: Questão errada

40. (CEBRASPE / FUB – 2015) As ações afirmativas do Estado na área da educação visam garantir o direito social do cidadão, direito fundamental de segunda geração, e assegurar a isonomia material.

Comentários:

**Os direitos fundamentais de segunda geração:** são aqueles que envolvem **prestações positivas** do Estado aos indivíduos (políticas e serviços públicos) e, em sua maioria, caracterizam-se por serem normas programáticas. São, por isso, também chamados de **liberdades positivas**. A realização da **isonomia material** não proíbe que a lei crie discriminações, desde que estas obedeçam ao **princípio da razoabilidade**.

Gabarito: Questão correta



## LISTA DE QUESTÕES

### Classificação das Constituições

#### 1. CEBRASPE/SEFAZ-AC/2024

No que concerne às classificações das constituições quanto à origem, assinale a opção correta.

- a) Constituições rígidas combinam artigos que podem ser alterados por procedimentos legislativos ordinários e artigos que necessitam de um processo mais complexo para sua modificação.
- b) Constituições promulgadas são aquelas impostas pelo poder constituinte sem a participação popular direta, caracterizando-se pela sua origem autoritária.
- c) Constituições pactuadas resultam de uma imposição do setor que tem a maior força política, especialmente em períodos de transição, em que há a negociação de seus termos entre representantes de diferentes segmentos da sociedade.
- d) Constituições cesaristas são elaboradas e outorgadas pelo povo, sendo considerado o primeiro tipo de Constituição democrática.
- e) Constituições outorgadas são aquelas estabelecidas pelo governante sem participação ou consulta prévia à sociedade, refletindo exclusivamente a vontade do poder estabelecido.

#### 2. CEBRASPE/SEFAZ-AC/2024

São elementos constitutivos essenciais na compreensão do conceito de Estado

- a) território, soberania e administração pública.
- b) povo, território e soberania.
- c) governo, administração pública e soberania.
- d) povo, governo e administração pública.
- e) povo, território e governo.

#### 3. CEBRASPE/ANTT/2024



A respeito dos direitos e das garantias fundamentais, dos partidos políticos e da organização do Estado, julgue o item a seguir de acordo com a Constituição Federal de 1988 (CF).

A CF estabelece a liberdade de expressão como um direito fundamental absoluto, sendo vedada qualquer forma de restrição judicial ou infraconstitucional ao seu exercício.

4.(CEBRASPE/Prefeitura Municipal de Camaçari - BA/2024) Quanto à origem, ao conteúdo, à extensão, ao modo de elaboração e à possibilidade de submeter-se a alteração, a CF classifica-se, respectivamente, como

- a) promulgada, formal, analítica, dogmática e rígida.
- b) outorgada, material, sintética, dogmática e rígida.
- c) promulgada, material, analítica, histórica e rígida.
- d) promulgada, formal, sintética, histórica e flexível.
- e) outorgada, formal, analítica, histórica e semirrígida.

5.(CEBRASPE/TBG/2023) Acerca do conceito e da classificação da Constituição, julgue o item a seguir.

A CF classifica-se como analítica.

6.CEBRASPE/FUB/2023

A respeito do conceito, das classificações e dos princípios fundamentais de Constituição, julgue o item seguinte.

É correto conceituar a Constituição como sendo a lei fundamental da sociedade.

7.(CEBRASPE/FUB/2023) No que diz respeito à classificação e aos princípios fundamentais da Constituição Federal de 1988 (CF), julgue o item a seguir.

Quanto ao conteúdo, a CF é classificada como formal; porém, as diferenças entre o conceito de constituição formal e o de constituição material são meramente acadêmicas, não havendo diferenças na prática do direito.



8. (CEBRASPE/FUB/2023) A respeito do conceito, das classificações e dos princípios fundamentais de Constituição, julgue o item seguinte. A Constituição Federal de 1988 classifica-se como formal.

9. (CEBRASPE/FUB/2023) A respeito do conceito, das classificações e dos princípios fundamentais de Constituição, julgue o item seguinte. Se a Constituição for rígida, ficará vedada a sua alteração.

10. (CEBRASPE/FUB/2023) Com relação às diferentes classificações das constituições e aos princípios fundamentais previstos na Constituição Federal de 1988 (CF), julgue o item seguinte.

Constituições podem ser formadas por regras não escritas em um único texto solene, tais como as contidas em costumes, convenções e jurisprudências.

11. (CEBRASPE/Ministério da Educação/2023) Em relação à Constituição Federal de 1988 (CF), julgue o item a seguir.

A CF pode ser classificada como cesarista, uma vez que, após a sua aprovação na Assembleia Nacional Constituinte, houve um plebiscito para aprová-la.

12. CEBRASPE/FUB/2023

Com relação às diferentes classificações das constituições e aos princípios fundamentais previstos na Constituição Federal de 1988 (CF), julgue o item seguinte.

Uma norma pode ser considerada constitucional caso observe o processo legislativo formal cabível, ainda que não trate de regras materialmente constitucionais.

13. (CEBRASPE - Ana (PGE RJ)/PGE RJ/Contábil/2022) A respeito do conceito de Constituição, das teorias da Constituição e do poder constituinte, julgue o item a seguir. A Constituição.com, também chamada de crowdsourced constitution, é aquela que se implementa pela participação popular de usuários da Internet que, via sites de redes sociais, manifestam seu pensamento em relação a assuntos a serem constitucionalizados.

14. (CEBRASPE - TCE RJ/TCE RJ/Técnico/2022) A respeito da Constituição Federal de 1988 (CF) e das suas disposições relativas aos direitos e às garantias fundamentais, julgue o item a seguir. Quanto ao critério ontológico, a CF é classificada como semântica.





15. (CEBRASPE - Adm (FUB)/FUB/2022) No que se refere à Constituição Federal (CF), julgue o item a seguir.

Por ser norma jurídica, a CF é dotada de força normativa para vincular e impor os seus comandos, a exemplo de seu preâmbulo, que possui força normativa de reprodução obrigatória nas constituições dos estados-membros da Federação.

16. (CEBRASPE - Adm (FUB)/FUB/2022) No que se refere à Constituição Federal (CF), julgue o item a seguir.

Quanto à finalidade, a CF é classificada como dirigente, possui texto extenso, aborda programas, metas, planos e diretrizes para a atuação dos órgãos estatais; quanto ao sistema, ela é classificada como principiológica, pois tem como base fundamental os princípios constitucionais, os quais são o seu elemento basilar. Nesse sentido, na CF podem existir regras, metas, diretrizes, mas os princípios devem direcionar a interpretação da norma, sempre que esta for ambígua.

17. (CEBRASPE - Tec (FUB)/FUB/Tecnologia da Informação/2022) Julgue o próximo item, relativos à classificação da CF e aos princípios fundamentais nela estabelecidos.

A CF é classificada, quanto à estabilidade, como rígida, ou seja, para a alteração do texto constitucional, exige-se um processo legislativo especial e mais cerimonioso que o procedimento adotado para a alteração de normas não constitucionais, não podendo a CF estar sujeita a mutações ao sabor das dificuldades passageiras.

18. CEBRASPE - PJ (MPE TO)/MPE TO/2022 Quanto à sua origem, as constituições podem ser:

- a) escritas ou não escritas.
- b) históricas ou dogmáticas.
- c) rígidas ou flexíveis.
- d) promulgadas ou outorgadas.
- e) ortodoxas ou ecléticas.

19. (CEBRASPE - Sub Proc (MPCM-PA)/TCM PA/2022) Assinale a opção correta, acerca das concepções do conceito de Constituição.

- a) A constituição-balanço reflete a concepção culturalista de constituição.
- b) A constituição biomédica contempla normas que visam a disciplinar o processo de criação, desenvolvimento e utilização de novas tecnologias científicas, salvaguardando biodireitos.



- c) A concepção jurídica de constituição, na mesma linha da concepção política, privilegia o fundamento político e afasta elementos sociológicos e filosóficos.
- d) A constituição plástica não consagra limitações explícitas ao poder de reforma, de modo que seu processo de mudança se subordina à discricionariedade dos órgãos revisores.
- e) A concepção sociológica relaciona-se aos princípios do direito natural, principalmente no que concerne aos direitos humanos fundamentais.

20. (CEBRASPE/ TCE-RO – 2019) O conceito de Constituição como documento dotado de superior hierarquia jurídica no ordenamento do Estado, que delimita o parâmetro constitucional para ajuizamento de ação declaratória de inconstitucionalidade no STF, refere-se à ideia de Constituição

- a) material.
- b) ideal.
- c) formal.
- d) normativa.
- e) rígida.

21. (CEBRASPE/ TJ-SC – 2019) A respeito das constituições classificadas como semânticas, assinale a opção correta.

- a) São aquelas que se estruturam a partir da generalização congruente de expectativas de comportamento.
- b) São aquelas cujas normas dominam o processo político; e nelas ocorrem adaptação e submissão do poder político à constituição escrita.
- c) Funcionam como pressupostos da autonomia do direito; e nelas a normatividade serve essencialmente à formação da constituição como instância reflexiva do sistema jurídico.
- d) São aquelas cujas normas são instrumentos para a estabilização e perpetuação do controle do poder político pelos detentores do poder fático.
- e) São aquelas cujo sentido das normas se reflete na realidade constitucional.

22. (CEBRASPE/ MPE-PI – 2019) De acordo com a doutrina, o documento escrito estabelecido de forma solene pelo poder constituinte eleito pelo voto popular, modificável somente por processos e formalidades especiais nele mesmo contidos, e que contém o modo de existir do Estado é classificado como constituição

- a) formal.
- b) material.
- c) outorgada.



- d) histórica.
- e) flexível.

23. (CEBRASPE / SEFAZ-RS – 2018) A Constituição que dificulte o processo tendente a modificá-la, ainda que permita emenda ou reforma, classifica-se como:

- a) sintética.
- b) formal.
- c) eclética.
- d) flexível.
- e) rígida.

24. (CEBRASPE / STM – 2018) O fato de o texto constitucional ter sido alterado quase cem vezes em razão de emendas constitucionais não é suficiente para classificar a vigente Constituição Federal brasileira como flexível.

25. (CEBRASPE / STM – 2018) A rigidez constitucional é marca de todas as Constituições brasileiras desde, e inclusive, a de 1824.

26. (CEBRASPE / PC-MA – 2018) De acordo com a doutrina majoritária, quanto à origem, as Constituições podem ser classificadas como

- a) promulgadas, que são ditas democráticas por se originarem da participação popular por meio do voto e da elaboração de normas constitucionais.
- b) outorgadas, que surgem da tradição, dos usos e costumes, da religião ou das relações políticas e econômicas.
- c) cesaristas, que são as derivadas de uma concessão do governante, ou seja, daquele que tem a titularidade do poder constituinte originário.
- d) pactuadas, que são formadas por dois mecanismos distintos de participação popular, o plebiscito e o referendo, ambos com o objetivo de legitimar a presença do detentor do poder.
- e) históricas, que surgem do pacto entre o soberano e a organização nacional e englobam muitas das Constituições monárquicas.

27. (CEBRASPE / Instituto Rio Branco – 2018) A vigente Constituição brasileira é, no que se refere à estabilidade, semirrígida, pois, além de conter normas modificáveis por processo legislativo dificultoso e solene, possui também normas flexíveis, que podem ser alteradas por



processo legislativo ordinário.

28. (CEBRASPE / TRT 7ª Região – 2017) Classifica-se a Constituição Federal de 1988 (CF) como
- a) histórica, pelo critério do modo de elaboração.
  - b) cesarista e outorgada, pelo critério de origem.
  - c) eclética e ortodoxa, pelo critério da dogmática.
  - d) prolixa, pelo critério da extensão das matérias contempladas no texto constitucional.
29. (CEBRASPE / TJ-PR – 2017 ) De acordo com o conceito de Constituição-moldura, o texto constitucional deve apenas apresentar limites para a atividade legislativa, cabendo ao Poder Judiciário avaliar se o legislador agiu conforme o modelo configurado pela Constituição.
30. (CEBRASPE / Instituto Rio Branco – 2017) A Constituição Federal de 1988 é classificada, quanto à extensão, como sintética, pois suas matérias foram dispostas em um instrumento único e exaustivo de seu conteúdo.
31. (CEBRASPE / TRE-PE - 2017) Além de ser uma constituição escrita, a CF é classificada como
- a) promulgada, rígida, dirigente e dogmática.
  - b) outorgada, rígida, dirigente e histórica.
  - c) promulgada, flexível, dirigente e histórica.
  - d) outorgada, rígida, garantia e dogmática.
  - e) promulgada, flexível, dirigente e histórica.
32. (CEBRASPE / TCE-PR – 2016) Assinale a opção correta no que concerne às classificações das constituições.
- a) As Constituições cesaristas são elaboradas com base em determinados princípios e ideais dominantes em período determinado da história.
  - b) Constituição escrita é aquela cujas normas estão efetivamente positivadas pelo legislador em documento solene, sejam leis esparsas contendo normas materialmente constitucionais, seja uma compilação que consolide, em um só diploma, os dispositivos alusivos à separação de poderes e aos direitos e garantias fundamentais.



- c) A classificação ontológica das Constituições põe em confronto as pretensões normativas da Carta e a realidade do processo de poder, sendo classificada como nominativa, nesse contexto, a Constituição que, embora pretenda dirigir o processo político, não o faça efetivamente.
- d) As Constituições classificadas como populares ou democráticas são materializadas com o tempo, com o arranjo e a harmonização de ideais e teorias outrora contrastantes.
- e) As Constituições semânticas possuem força normativa efetiva, regendo os processos políticos e limitando o exercício do poder.

33. (CEBRASPE / ANVISA – 2016) No Brasil, segundo a doutrina dominante, os usos e costumes não são fontes do direito constitucional, pois o poder constituinte originário optou por uma Constituição escrita e materializada em um só código básico.

34. (CEBRASPE / FUNPRESP-Jud – 2016) Quanto à forma e à origem, a CF é classificada em escrita e promulgada; quanto ao modo de elaboração, é classificada como histórica.

35. (CEBRASPE / TCE-PA – 2016) A CF é considerada flexível, pois a sua alteração pode ocorrer por meio de procedimento ordinário do processo legislativo comum.

36. (CEBRASPE / TCE-SC – 2016) A CF é classificada como dogmática, razão por que o significado normativo de suas cláusulas pétreas, tais como a forma federativa de Estado e a separação dos poderes, deve ser buscado nas formulações ideais dos autores clássicos que primeiramente abordaram esses temas, a exemplo de Madison, Hamilton e Jay, em “Os Artigos Federalistas”, e Montesquieu, em “O Espírito das Leis”.

37. (CEBRASPE / TCE-SC – 2016) A CF classifica-se como Constituição semirrígida, uma vez que, para efeitos de reforma, as normas materialmente constitucionais são consideradas rígidas e as normas apenas formalmente constitucionais são consideradas flexíveis.

38. (CEBRASPE / TRT 8ª Região – 2016) Quanto à estabilidade, a CF classifica-se como super-rígida, porque, em regra, pode ser alterada por processo legislativo ordinário diferenciado, sendo, excepcionalmente, imutável em alguns pontos (cláusulas pétreas).

39. (CEBRASPE / TRE-PI – 2016) As constituições classificam-se, quanto:

- a) à estabilidade, em imutáveis, rígidas, flexíveis ou semirrígidas.



- b) à origem, em escritas ou não escritas.
  - c) à forma, em materiais ou formais.
  - d) ao conteúdo, em dogmáticas ou históricas.
  - e) ao modo de elaboração, em analíticas ou sintéticas.
40. (CEBRASPE / TCE-RN – 2015) As constituições podem ser classificadas como normativas quando há uma adequação entre o conteúdo normativo do texto constitucional e a realidade social, na medida em que detentores e destinatários de poder seguem a Constituição.
41. (CEBRASPE / TRE-RS - 2015) Em se tratando de Constituição formal, consideram-se constitucionais as normas que constarem do texto magno, sejam elas emanadas do poder constituinte originário ou do de reforma.
42. (CEBRASPE / TRE-RS - 2015) As Constituições não escritas são compostas por costumes e pela jurisprudência, mas não por instrumentos escritos, ainda que dispersos pelo tempo.
43. (CEBRASPE / FUB – 2015) Em sentido material, apenas as normas que possuam conteúdo materialmente constitucional são consideradas normas constitucionais.
44. (CEBRASPE / DPE-RN - 2015) As Constituições rígidas, também denominadas Constituições fixas, são aquelas que só podem ser modificadas por um poder de competência idêntico àquele que as criou.
45. (CEBRASPE / STJ – 2015) As Constituições dirigentes privilegiam as liberdades individuais, impondo ao Estado um dever de abstenção e um papel secundário na concretização dos valores fundamentais.
46. (CEBRASPE / FUB – 2015) A CF, elaborada por representantes legítimos do povo, é exemplo de Constituição outorgada.
47. (CEBRASPE / FUB – 2015) Quanto ao modo de elaboração, a CF é dogmática, porque foi constituída ao longo do tempo mediante lento e contínuo processo de formação, reunindo a história e as tradições de um povo.



48. (CEBRASPE / FUB – 2015) A CF, no tocante a sua extensão, classifica-se como sintética, uma vez que versa somente sobre os princípios gerais e as regras básicas de organização do Estado.
49. (CEBRASPE / FUB – 2015) Quanto à mutabilidade, a doutrina majoritária classifica a CF como rígida, visto que, para a modificação do seu texto, exige-se um processo legislativo especial.
50. (CEBRASPE / TRF 1ª Região – 2015) Quanto ao modo de elaboração, a CF é uma Constituição dogmática, na medida em que se apresenta como produto escrito e sistematizado por um órgão constituinte, a partir de valores predominantes em determinado momento histórico.
51. (CEBRASPE / TRE-MT – 2015) Quanto à sua origem, a CF classifica-se como híbrida, pois tem elementos tanto de constituição outorgada, em razão da ausência do exercício direto de escolha do povo sobre o novo texto constitucional, como de promulgada, por ter sido elaborada por uma assembleia constituinte.
52. (CEBRASPE / TRE-MT – 2015) Embora possua um núcleo intangível denominado de cláusulas pétreas, a CF é classificada, quanto à estabilidade, como semirrígida, o que justifica o grande quantitativo de emendas ao seu texto.
53. (CEBRASPE / TRE-GO – 2015) A CF é classificada como flexível, pois, desde sua promulgação, seu texto foi alterado diversas vezes.
54. (CEBRASPE / TJDF - 2015) Quanto ao modo de elaboração, as constituições podem ser promulgadas — aquelas que derivam do trabalho de assembleia nacional constituinte — ou outorgadas — aquelas que são estabelecidas sem a participação popular.
55. (CEBRASPE / TJDF - 2015) Quanto à extensão, as constituições são classificadas como sintéticas — aquelas que preveem apenas princípios e normas gerais do Estado — e analíticas — aquelas que regulamentam todos os assuntos entendidos como relevantes à formação e ao funcionamento do Estado.
56. (CEBRASPE / Ministério Público do TCU – 2015) Em modelos de Constituição formal e rígida como o da brasileira, é inadequado falar-se em normas constitucionais implícitas.



57. (CEBRASPE / TRE-RS - 2015) Acerca da classificação das constituições, assinale a opção correta.
- a) O constitucionalismo moderno do final do século XVIII consagrava a constituição não escrita como forma mais legítima de regulação da sociedade, dada sua sólida base consuetudinária.
  - b) As constituições não escritas se assentam essencialmente em costumes e pressupõem a inexistência de normas constitucionais em documentos escritos, sejam consolidados, sejam esparsos.
  - c) Constituições semirrígidas ou semiflexíveis são aquelas que são parte imutáveis e parte suscetíveis de alteração por processo legislativo mais dificultoso que o ordinário.
  - d) As constituições-garantia ou estatutárias contrapõem-se às programáticas ou dirigentes por concentrarem suas disposições na estrutura do poder, sem enveredar por objetivos socioeconômicos e culturais.
  - e) A forma escrita ou não escrita de uma constituição é critério de classificação que não se associa a maior ou menor normatividade e segurança jurídica das disposições constitucionais.
58. (CEBRASPE / MDIC – 2014) A CF é classificada como escrita, promulgada, analítica, formal e semirrígida.
59. (CEBRASPE / TJ-SE – 2014) Diferentemente das constituições sintéticas, as quais se limitam às regras básicas constitucionais, as constituições semânticas extrapolam o essencial para constitucionalizar variadas matérias adicionais e estabelecer, de forma dirigente, objetivos a serem atingidos pelo legislador ordinário.
60. (CEBRASPE / TCDF – 2014) A constituição material, escrita e rígida, como a CF, consiste em um documento escrito formado por normas substancialmente constitucionais que só podem ser alteradas por meio de processo legislativo especial e mais dificultoso.
61. (CEBRASPE / TJ-SE – 2014) Do ponto de vista jurídico, a constituição funda as bases do ordenamento jurídico, contendo, em seu corpo, disposições estruturais acerca do funcionamento do Estado, seus entes e órgãos, e dos limites à atuação estatal, quais sejam, os direitos e garantias fundamentais do cidadão.
62. (CEBRASPE / TJ-SE – 2014) Normas materialmente constitucionais encerram disposições





a respeito de matéria tipicamente constitucional, isto é, de elementos inerentes à constituição, ao passo que as normas formalmente constitucionais, embora não tratem de matéria constitucional, são constitucionais, do ponto de vista eminentemente formal, somente porque integram a constituição.

63. (CEBRASPE / Instituto Rio Branco – 2014) Considerando que as constituições classificam-se quanto à origem em históricas ou dogmáticas, deve-se considerar a Constituição Federal de 1988 (CF) uma constituição histórica, uma vez que surgiu no bojo de um processo de reconquista democrática e de retomada dos ideais da Constituição de 1946.
64. (CEBRASPE / SUFRAMA – 2014) Quanto à estabilidade, a CF pode ser classificada como rígida, já que o processo de alteração das normas constitucionais é mais dificultoso que o procedimento ordinário de criação das leis. As constituições flexíveis, por outro lado, podem ser modificadas por meio dos mesmos procedimentos de elaboração das demais leis, o que afeta seu caráter de superioridade hierárquica no ordenamento jurídico.
65. (CEBRASPE / Polícia Federal – 2014) Constituição, em sua acepção formal, corresponde ao documento solene que disciplina as normas superiores elaboradas por um processo constituinte específico, sendo as normas integrantes da Constituição Federal de 1988 (CF) caracterizadas como formalmente e materialmente constitucionais.
66. (CEBRASPE / TCE-PB – 2014) As constituições promulgadas são aquelas impostas pelo agente revolucionário, sem a participação do povo.



## GABARITO

01	02	03	04	05	06
E	E	Errada	A	Correta	Correta
07	08	09	10	11	12
Errada	Correta	Errada	Correta	Errada	Correta
13	14	15	16	17	18
Correta	Errada	Errada	Correta	Correta	D
19	20	21	22	23	24
B	C	D	A	E	Correta
25	26	27	28	29	30
Errada	A	Errada	D	Correta	Errada
31	32	33	34	35	36
A	C	Errada	Errada	Errada	Errada
37	38	39	40	41	42
Errada	Errada	A	Correta	Correta	Errada
43	44	45	46	47	48
Correta	Errada	Errada	Errada	Errada	Errada
49	50	51	52	53	54
Correta	Correta	Errada	Errada	Errada	Errada
55	56	57	58	59	60
Correta	Errada	D	Errada	Errada	Errada
61	62	63	64	65	66
Correta	Correta	Errada	Correta	Errada	Errada



## LISTA DE QUESTÕES

### Aplicabilidade das normas constitucionais

#### 1. CEBRASPE/MPE-TO/2024

Acerca da aplicabilidade das normas constitucionais, no que se refere às normas de eficácia plena, contida e limitada, julgue o item seguinte.

Todas as normas constitucionais têm, no mínimo, um efeito negativo: a proibição de edição de leis infraconstitucionais que as contrariem.

C) Certo.

E) Errado.

#### 2. CEBRASPE/Prefeitura Municipal de Camaçari - BA/2024

Quanto à eficácia das normas constitucionais, o direito de greve apresenta-se como norma de eficácia

a) plena, que tem aplicabilidade imediata e não está condicionada à atuação do legislador ordinário.

b) plena, não tendo aplicabilidade imediata por depender de lei integrativa para ser exigível.

c) contida, que tem aplicação imediata mas cujos efeitos podem ser restringidos por meio da edição de lei regulamentadora.

d) limitada, não tendo aplicabilidade imediata, admitindo-se a aplicação dos métodos de integração da norma para suprir a lacuna legislativa.

e) limitada, não tendo aplicabilidade imediata, fazendo-se necessária a edição de lei regulamentadora para que possa produzir todos os efeitos quanto ao seu exercício e à definição dos seus limites.

#### 3. CEBRASPE/ANAC/2024

No que se refere à teoria geral dos direitos humanos, julgue o item subsequente.

Os direitos fundamentais têm eficácia horizontal nas relações privadas, mas ainda há dúvidas quanto à sua aplicabilidade por falta de previsão expressa na Constituição Federal de 1988.

#### 4. CEBRASPE/CAPES/2024

No que diz respeito às disposições constitucionais acerca da educação, julgue o item seguinte.



A norma constitucional que prevê o direito à educação como um direito social é uma norma de eficácia limitada do tipo programática.

#### 5. CEBRASPE/TC-DF/2023

O fato de norma constitucional ser de eficácia contida não impede a produção de todos os seus efeitos desde o momento da promulgação da Constituição.

#### 6. CEBRASPE/TCDF-Analista/2023

Acerca dos princípios fundamentais estabelecidos na Constituição Federal de 1988 (CF) e da eficácia das normas constitucionais, julgue o item a seguir.

Nem toda norma constitucional goza de eficácia jurídica.

#### 7. CEBRASPE/TCDF-Analista/2023

Acerca dos princípios fundamentais estabelecidos na Constituição Federal de 1988 (CF) e da eficácia das normas constitucionais, julgue o item a seguir.

A norma que prevê a participação do trabalhador nos lucros ou resultados da empresa, de forma desvinculada da remuneração, e, excepcionalmente, a participação na gestão da empresa, conforme definido em lei, tem eficácia limitada.

#### 8. CEBRASPE/Conselho Nacional do Ministério Público/2023

Julgue o item que se segue, relativos à aplicabilidade das normas constitucionais, aos direitos e garantias fundamentais e às competências legislativas dos entes da Federação.

As normas constitucionais de eficácia contida subdividem-se em dois grupos: normas programáticas e normas de legislação.

#### 9. CEBRASPE/Conselho Nacional do Ministério Público/2023

Julgue o item que se segue, relativos à aplicabilidade das normas constitucionais, aos direitos e garantias fundamentais e às competências legislativas dos entes da Federação.

As normas constitucionais de eficácia plena são assim classificadas porque não é necessário que produzam todos os seus efeitos essenciais de forma direta, imediata e integral, bastando terem a possibilidade de produzi-los.

#### 10. CEBRASPE/Polícia Militar do Estado de Santa Catarina/2023

A respeito da eficácia das normas constitucionais, assinale a opção correta.

a) Mesmo normas constitucionais programáticas possuem algum nível de eficácia.

b) Certas normas constitucionais são completamente destituídas de efeito.



c) A norma constitucional que define um plano de ação para os órgãos públicos é de eficácia plena.

d) A eficácia das normas constitucionais não pode, em nenhum caso, depender de normas hierarquicamente inferiores.

e) Apenas as normas constitucionais de eficácia plena produzem o efeito de condicionar aos seus preceitos novas normas criadas posteriormente pelo Poder Legislativo.

11.(CEBRASPE / DP-DF – 2022) É possível atestar a eficácia de uma norma constitucional, ainda que não se tenha observado a sua efetiva aplicação em casos concretos.

12.(CEBRASPE / PGE-RJ – 2022) As normas de eficácia limitada ou de aplicabilidade reduzida são aquelas que só produzem seus plenos efeitos depois da exigida regulamentação.

13.(CEBRASPE / TCE-RJ – 2022) Por força da eficácia horizontal dos direitos fundamentais, a exclusão de um dos associados de determinada associação privada deve ser precedida pela ampla defesa, em respeito à sua garantia constitucional.

14.(CEBRASPE / TCE-RJ – 2022) A norma constitucional que dispõe acerca da liberdade em relação ao exercício de qualquer trabalho, ofício ou profissão constitui norma de eficácia contida.

15.(CEBRASPE / TCE-RJ – 2022) A norma constitucional que assegura o direito de greve ao servidor público é considerada, segundo entendimento do Supremo Tribunal Federal, norma de eficácia limitada.

16.(CEBRASPE / TCE-RJ – 2022) As normas constitucionais programáticas são espécies de normas de eficácia contida, uma vez que traçam metas a serem alcançadas pela atuação futura do Estado, com vistas à realização de seus fins sociais.

17.(CEBRASPE / TRE-TO – 2017) A respeito das normas constitucionais, julgue os itens a seguir.

I As normas de eficácia absoluta, assim como as cláusulas pétreas, são normas constitucionais intangíveis.

II As normas de eficácia plena têm aplicabilidade mediata, porque seus efeitos podem ser postergados.

III As normas de eficácia relativa restringível ou de eficácia contida têm aplicabilidade imediata, embora sua eficácia possa ser reduzida conforme estabelecer a lei.

IV As normas de eficácia relativa complementável têm produção mediata de efeitos, ou seja, enquanto não for promulgada a legislação regulamentadora, não produzirão efeitos positivos, além de terem eficácia paralisante de efeitos nas normas anteriores incompatíveis.

Estão certos apenas os itens

a) I e II.

b) I e III.



- c) II e IV.
- d) I, III e IV
- e) II, III e IV.

18. (CEBRASPE / Escrivão PC-PE – 2016) Quanto ao grau de aplicabilidade das normas constitucionais, as normas no texto constitucional classificam-se conforme seu grau de eficácia. Segundo a classificação doutrinária, a norma constitucional segundo a qual é livre o exercício de qualquer trabalho, ofício ou profissão, atendidas as qualificações profissionais que a lei estabelecer é classificada como norma constitucional
- a) de eficácia limitada.
  - b) diferida ou programática.
  - c) de eficácia exaurida.
  - d) de eficácia plena.
  - e) de eficácia contida.
19. (CEBRASPE / TRT 8ª Região – 2016) A aplicabilidade das normas de eficácia limitada é direta, imediata e integral, mas o seu alcance pode ser reduzido.
20. (CEBRASPE / TRT 8ª Região – 2016) Normas constitucionais de eficácia plena são autoaplicáveis ou autoexecutáveis, como, por exemplo, as normas que estabelecem o mandado de segurança, o habeas corpus, o mandado de injunção e o habeas data.
21. (CEBRASPE / TRT 8ª Região – 2016) Em se tratando de norma constitucional de eficácia contida, o legislador ordinário integra-lhe a eficácia mediante lei ordinária, dando-lhe execução mediante a regulamentação da norma constitucional.
22. (CEBRASPE / TRT 8ª Região – 2016) Na jurisprudência do Supremo Tribunal Federal (STF), considera-se que as normas constitucionais possuem eficácia absoluta, imediata e diferida, sendo essa a classificação mais adotada também na doutrina.
23. (CEBRASPE / TRE-MT – 2015) As normas constitucionais de eficácia contida, apesar de ter aplicabilidade imediata, somente produzem efeitos após edição de norma infraconstitucional integrativa.
24. (CEBRASPE / TRE-GO – 2015) Embora a aplicabilidade do direito à educação seja direta e imediata, classifica-se a norma que assegura esse direito como norma de eficácia contida ou prospectiva, uma vez que a incidência de seus efeitos depende da edição de normas infraconstitucionais, como a de implementação de programa social que dê concretude a tal direito.
25. (CEBRASPE / Advogado Telebrás – 2015) As normas constitucionais de eficácia contida têm aplicabilidade indireta e reduzida porque dependem de norma ulterior para que possam incidir totalmente sobre os interesses relativos a determinada matéria.



26. (CEBRASPE / MEC – 2015) Em virtude do princípio da aplicabilidade imediata das normas definidoras dos direitos e das garantias fundamentais, tais normas podem ser de eficácia plena ou contida, mas não serão de eficácia limitada.
27. (CEBRASPE / TRE-MT – 2015) No que concerne à aplicabilidade das normas constitucionais, assinale a opção correta.
- a) A norma constitucional que garante a igualdade de todos perante a lei é uma norma de eficácia plena, pois, embora seu caráter seja de norma principiológica, sua aplicação é imediata e incondicionada.
- b) A norma que estabelece a liberdade profissional condicionada ao atendimento das qualificações profissionais que a lei estabelecer é norma de eficácia limitada, já que é possível impor limitações ao exercício desse direito por meio de lei.
- c) Os princípios constitucionais são classificados como normas programáticas, pois sua aplicação é subsidiária à das regras constitucionais, nos casos de lacunas.
- d) Normas constitucionais de eficácia plena são aquelas que podem ser plenamente aplicadas para regular situações concretas, independentemente da edição de leis ou outros atos normativos; entretanto, lei posterior pode regular e limitar sua aplicabilidade.
- e) A norma que prevê o direito à proteção do mercado de trabalho da mulher mediante incentivos específicos, na forma da lei, é uma norma constitucional de eficácia contida, pois estabelece parâmetros de atuação do Estado sem efetividade própria.
28. (CEBRASPE / TJ-CE – 2014) As normas programáticas, que veiculam princípios a serem cumpridos pelo Estado, podem ser exemplificadas, entre outras, pela previsão constitucional de proteção ao mercado de trabalho da mulher mediante incentivos específicos.
29. (CEBRASPE / Câmara dos Deputados – 2014) As normas constitucionais de eficácia contida gozam de eficácia plena enquanto não houver restrição, podendo seus efeitos ser limitados apenas pela atuação do legislador infraconstitucional.
30. (CEBRASPE / Câmara dos Deputados – 2014) As normas constitucionais de eficácia limitada não produzem qualquer efeito no momento de sua entrada em vigor, dada a necessidade de serem integradas por meio de emenda constitucional ou de lei infraconstitucional.
31. (CEBRASPE / TRE-MS - 2013) As normas de eficácia limitada são aquelas que a CF regulou suficientemente.
32. (CEBRASPE / TRE-MS - 2013) As normas constitucionais de eficácia plena não admitem qualquer tipo de regulamentação legal.
33. (CEBRASPE / Ibama - 2013) Uma norma constitucional que ainda necessita de edição de lei para estabelecer a forma na qual deve ser cumprida é denominada norma constitucional de eficácia limitada.
34. (CEBRASPE / TRT 8ª Região – 2013) Conforme previsão constitucional, o exercício do direito de greve, no âmbito do serviço público, depende de regulamentação infraconstitucional.



35. (CEBRASPE / DEPEN – 2013) Normas programáticas, que não são de aplicação imediata, explicitam comandos-valores e têm como principal destinatário o legislador.
36. (CEBRASPE / TJDFT – 2013) Segundo a tradicional classificação quanto ao grau de aplicabilidade das normas constitucionais, normas de eficácia limitada são aquelas que, de imediato, no momento em que a Constituição é promulgada, não têm o condão de produzir todos os seus efeitos, sendo necessária a edição de uma lei integrativa infraconstitucional. São, portanto, de aplicabilidade mediata e reduzida, também chamada de aplicabilidade indireta ou diferida.
37. (CEBRASPE / TCE-RO – 2013) Constitui exemplo de norma programática a norma constitucional que impõe ao Estado o dever de apoiar e incentivar a valorização e a difusão das manifestações culturais.
38. (CEBRASPE / MPU - 2010) As normas de eficácia contida permanecem inaplicáveis enquanto não advier normatividade para viabilizar o exercício do direito ou benefício que consagram; por isso, são normas de aplicação indireta, mediata ou diferida.
39. (CEBRASPE / MPU - 2010) As normas constitucionais de eficácia limitada são desprovidas de normatividade, razão pela qual não surtem efeitos nem podem servir de parâmetro para a declaração de inconstitucionalidade.
40. (CEBRASPE / PM-DF - 2010) Por necessitarem de leis integrativas para produzirem os seus efeitos, as normas constitucionais de eficácia limitada não revogam de imediato a legislação infraconstitucional precedente incompatível com o seu conteúdo.
41. (CEBRASPE / IPAJM –ES - 2010) O art. 5.º, inciso XIII, da CF, que dispõe ser livre o exercício de qualquer trabalho, ofício ou profissão, atendidas as qualificações profissionais que a lei estabelecer, classifica-se, quanto ao grau de eficácia e aplicabilidade, como de eficácia limitada, pois o legislador constituinte regulou os interesses relativos à matéria, mas deixou margem à atuação limitadora do legislador infraconstitucional.
42. (CEBRASPE / TRE-BA - 2010) No tocante à aplicabilidade, de acordo com a tradicional classificação das normas constitucionais, são de eficácia limitada aquelas em que o legislador constituinte regula suficientemente os interesses concernentes a determinada matéria, mas deixa margem à atuação restritiva por parte da competência discricionária do poder público, nos termos em que a lei estabelecer ou na forma dos conceitos gerais nela previstos.
43. (CEBRASPE / MPU- 2010) As normas de eficácia plena não exigem a elaboração de novas normas legislativas que lhes completem o alcance e o sentido ou lhes fixem o conteúdo; por isso, sua aplicabilidade é direta, ainda que não integral.
44. (CEBRASPE / TCE-ES - 2009) As normas constitucionais de eficácia limitada têm por fundamento o fato de que sua abrangência pode ser reduzida por norma infraconstitucional, restringindo sua eficácia e aplicabilidade.
45. (CEBRASPE / STJ - 2008) Normas de eficácia limitada são aquelas que dependem da edição de outra norma da mesma estatura jurídica para que possam produzir efeito.
46. (CEBRASPE / TCE-PE - 2004) No caso das normas constitucionais conhecidas como programáticas, assim como no das classificadas como de eficácia limitada, é juridicamente





válido o advento de norma infraconstitucional que lhes seja contrária, justamente porque a eficácia delas é deficiente.



## GABARITO

- |             |             |
|-------------|-------------|
| 1. CORRETA  | 24. ERRADA  |
| 2. LETRA E  | 25. ERRADA  |
| 3. ERRADA   | 26. ERRADA  |
| 4. CORRETA  | 27. LETRA A |
| 5. CORRETA  | 28. CORRETA |
| 6. ERRADA   | 29. ERRADA  |
| 7. CORRETA  | 30. ERRADA  |
| 8. ERRADA   | 31. ERRADA  |
| 9. ANULADA  | 32. ERRADA  |
| 10. LETRA A | 33. CORRETA |
| 11. CORRETA | 34. CORRETA |
| 12. CORRETA | 35. CORRETA |
| 13. CORRETA | 36. CORRETA |
| 14. CORRETA | 37. CORRETA |
| 15. CORRETA | 38. ERRADA  |
| 16. ERRADA  | 39. ERRADA  |
| 17. LETRA D | 40. ERRADA  |
| 18. LETRA E | 41. ERRADA  |
| 19. ERRADA  | 42. ERRADA  |
| 20. CORRETA | 43. ERRADA  |
| 21. ERRADA  | 44. ERRADA  |
| 22. ERRADA  | 45. ERRADA  |
| 23. ERRADA  | 46. ERRADA  |



## LISTA DE QUESTÕES

### A Pirâmide de Kelsen – Hierarquia das Normas

1. (CEBRASPE/ PGM Campo Grande – 2019) A supremacia material da norma constitucional decorre da rigidez constitucional, isto é, da existência de um processo legislativo distinto, mais laborioso.
2. (CEBRASPE / MPE-RR – 2017) É possível a realização de controle de constitucionalidade das normas constitucionais originárias em razão de princípios de justiça substantiva subjacentes ao texto constitucional.
3. (CEBRASPE / ANVISA – 2016) À luz do princípio da dignidade humana, a CF estabelece que, após a aprovação por qualquer quórum durante o processo legislativo, todos os tratados e convenções sobre direitos humanos subscritos pelo Brasil passem a ter o status de norma constitucional.
4. (CEBRASPE / Instituto Rio Branco – 2016) Sendo as leis estaduais inferiores às leis federais e, portanto, a elas subordinadas, os conflitos entre ambos os tipos de lei são resolvidos pelo critério hierárquico.
5. (CEBRASPE / DPU – 2016) Para que direitos e garantias expressos em tratados internacionais ratificados pelo Brasil sejam formalmente reconhecidos no sistema jurídico brasileiro, é necessária a aprovação de cada Casa do Congresso Nacional, em dois turnos, por três quintos dos votos dos respectivos membros.
6. (CEBRASPE / MEC – 2015) De acordo com a jurisprudência do Supremo Tribunal Federal, as normas decorrentes de tratados e convenções internacionais sobre direitos humanos, regularmente internalizadas no ordenamento jurídico brasileiro, apresentam status supralegal, ainda que não tenham sido aprovadas segundo o rito previsto para o processo legislativo das emendas à Constituição.
7. (CEBRASPE / FUB – 2015) As normas que integram uma constituição escrita possuem hierarquia entre si, de modo que as normas materialmente constitucionais ostentam maior valor hierárquico que as normas apenas formalmente constitucionais.
8. (CEBRASPE / TRF 1ª Região – 2015) As normas presentes no ato das disposições constitucionais transitórias, pelo seu caráter temporário, são dispositivos hierarquicamente inferiores às normas constantes do corpo principal da CF.
9. (CEBRASPE / FUB – 2015) As normas que integram uma constituição escrita possuem hierarquia entre si, de modo que as normas materialmente constitucionais ostentam maior valor hierárquico que as normas apenas formalmente constitucionais.
10. (CEBRASPE / AGU – 2015) Considerando-se que a emenda constitucional, como manifestação do poder constituinte derivado, introduz no ordenamento jurídico normas de hierarquia constitucional, não é possível a declaração de inconstitucionalidade dessas normas. Assim, eventuais incompatibilidades entre o texto da emenda e a CF devem ser resolvidas com base no princípio da máxima efetividade constitucional.
11. (CEBRASPE / TCU – 2015) Embora leis complementares não sejam consideradas inconstitucionais pelo simples fato de veicularem matérias reservadas a leis ordinárias, os



dispositivos desse tipo de lei que não tratem de assunto próprio de lei complementar ficam sujeitos a modificações posteriores promovidas por lei ordinária.

12. (CEBRASPE / TJ-SE – 2014) A repartição de competências entre os entes federativos atribui à União competência ampla e, aos estados, competência residual, motivo por que lei federal é hierarquicamente superior a lei estadual.

13. (CEBRASPE / Câmara dos Deputados – 2014) Sendo a constituição, em essência, uma lei, os conflitos entre normas constitucionais e infraconstitucionais devem ser resolvidos a partir de uma ponderação de valores no caso concreto, em atenção ao princípio da proporcionalidade.

14. (CEBRASPE / PGE-PI – 2014) Conflitos entre leis estaduais e leis municipais têm de ser sanados necessariamente em favor das leis estaduais.

15. (CEBRASPE / Delegado PC-AL – 2012) De acordo com a CF, os tratados internacionais de direitos humanos que forem aprovados, em cada Casa do Congresso Nacional, em dois turnos, por três quintos dos votos dos respectivos membros, terão status de norma constitucional. Tais tratados podem fundamentar tanto o controle de constitucionalidade quanto o controle de convencionalidade.

16. (CEBRASPE / TRT 1ª Região - 2010) Não há hierarquia entre lei complementar e decreto autônomo, quando este for validamente editado.

17. (CEBRASPE / PM-DF - 2010) Se o Congresso Nacional aprovar, em cada uma de suas casas, em dois turnos, por três quintos dos seus votos dos respectivos membros, tratado internacional que verse sobre direitos humanos, esse tratado será equivalente às emendas constitucionais.

18. (CEBRASPE / BB Cert - 2010) Considerando que uma lei ordinária federal, uma lei ordinária estadual e uma lei ordinária municipal tratem simultaneamente da mesma questão, assinale a opção correta com base na disciplina da hierarquia das normas.

- a) A lei federal deve prevalecer por ser de hierarquia superior.
- b) A lei estadual revoga a lei federal e a municipal sempre que dispuserem simultaneamente sobre assuntos semelhantes.
- c) A lei municipal não possui qualquer eficácia, pois há duas normas de grau superior sobre a mesma questão.
- d) Todas as leis devem ser objeto de ação direta de inconstitucionalidade perante o Supremo Tribunal Federal.
- e) As referidas leis não mantêm propriamente hierarquia entre si, pois cada esfera legislativa tem seu próprio campo de atuação.



## GABARITO

1. ERRADA
2. ERRADA
3. ERRADA
4. ERRADA
5. ERRADA
6. CORRETA
7. ERRADA
8. ERRADA
9. ERRADA
10. ERRADA
11. CORRETA
12. ERRADA
13. ERRADA
14. ERRADA
15. CORRETA
16. CORRETA
17. CORRETA
18. LETRA E



## LISTA DE QUESTÕES

### Poder Constituinte

#### 1. CEBRASPE/SEFAZ-AC/2024

O poder constituinte originário

- a) é exercido exclusivamente pelo Poder Judiciário, no controle de constitucionalidade das leis.
- b) tem por finalidade a reforma da Constituição, por meio de emendas.
- c) representa a capacidade de um Estado de submeter-se a uma ordem jurídica internacional.
- d) refere-se ao poder dos municípios para legislar sobre questões locais, conforme permitido pela Constituição Federal de 1988.
- e) é o responsável pela criação da Constituição de um país e estabelece a estrutura e o funcionamento do Estado.

#### 2. CEBRASPE/PC PE/2024

No que diz respeito a poder constituinte, assinale a opção correta.

- a) Não existiu poder constituinte originário nos países de constituição flexível.
- b) O titular do poder constituinte é o órgão que produz normas de natureza constitucional.
- c) O caráter inicial do poder constituinte originário consiste no fato de que ele não se fundamenta em outro, mas cria uma nova ordem jurídica.
- d) No plano jurídico doméstico, o poder constituinte originário encontra limite nos tratados e convenções internacionais.
- e) Na Constituição Federal de 1988, a principal limitação material ao poder de revisão consiste na proibição de sua reforma durante a vigência de intervenção, estado de defesa ou estado de sítio.

#### 3. CEBRASPE/ITAIPU BINACIONAL/2024

Assinale a opção correta com relação ao poder constituinte reformador. Nesse sentido, considere que a sigla CF, sempre que empregada, se refere à Constituição Federal de 1988.

- a) Há possibilidade de matéria constante de proposta de emenda rejeitada ou havida por prejudicada ser objeto de nova proposta na mesma sessão legislativa, desde que apoiada pela maioria absoluta dos membros de qualquer das casas do Congresso Nacional.
- b) O poder constituinte reformador é um poder inicial, ilimitado e incondicionado.



- c) O poder constituinte reformador tem limitações de ordem circunstancial, material e formal, além de limitações implícitas.
- d) Há possibilidade de supressão de limitações materiais do poder constituinte derivado reformador, desde que mantida sua titularidade.
- e) A disposição constitucional que impossibilita a emenda à CF na vigência de intervenção federal, estado de defesa e estado de sítio pode ser considerada limitação temporal ao poder constituinte reformador.

#### 4. CEBRASPE/TCDF/2023

No que concerne ao controle de constitucionalidade e ao poder constituinte, julgue o item a seguir, conforme a jurisprudência do STF.

O poder constituinte reformador é responsável pela elaboração das Constituições dos estados-membros, devendo conformá-las aos princípios e regras impostas pela CF.

#### 5. CEBRASPE - Ana (PGE RJ)/PGE RJ/Processual/2022

Julgue o item que se segue à luz da doutrina majoritária de direito constitucional e da jurisprudência atual e majoritária do STF.

O poder constituinte reformador subdivide-se em poder constituinte derivado e poder constituinte decorrente.

#### 6. CEBRASPE - Proc (PGE RO)/PGE RO/2022

Quando determinado estado da Federação elabora sua própria Constituição ou altera seus dispositivos, ele exerce o

- a) poder constituinte originário.
- b) poder constituinte de revisão.
- c) poder constituinte derivado reformador.
- d) processo de mutação constitucional.
- e) poder constituinte derivado decorrente.

#### 7. CEBRASPE - DP PI/DPE PI/2022

Considerando a doutrina tradicional a respeito do poder constituinte derivado, assinale a opção correta.

- a) São características do poder constituinte derivado a inicialidade, a incondicionalidade e a limitação.



- b) A Constituição Federal não possui limitações materiais explícitas ao poder constituinte derivado.
- c) O poder constituinte derivado é inerente às constituições rígidas.
- d) No âmbito judicial, não se admite o controle de constitucionalidade formal do poder constituinte derivado.
- e) A Constituição Federal possui limites temporais ao poder constituinte derivado, mas não prevê limites circunstanciais.
8. (CEBRASPE / PC-MA – 2018) O poder constituinte originário
- a) é fático e soberano, incondicional e preexistente à ordem jurídica.
- b) é reformador, podendo emendar e reformular.
- c) é decorrente e normativo, subordinado e condicionado aos limites da própria Constituição.
- d) é atuante junto ao Poder Legislativo comum, com critérios específicos e de forma contínua.
- e) é derivado e de segundo grau, culminando em atividade diferida.
9. (CEBRASPE / DPE-PE – 2018) Com relação ao conceito, às espécies e às características do poder constituinte decorrente, assinale a opção correta.
- a) Trata-se do poder incumbido aos estados-membros de auto-organização.
- b) Classifica-se como originário se incondicionado ou derivado quando se resume a alterar texto pré-existente.
- c) Possui as mesmas limitações materiais que o poder constituinte originário.
- d) O Ato das Disposições Constitucionais Transitórias da Constituição Federal de 1988 é manifestação do poder constituinte decorrente.
- e) O poder constituinte decorrente reformador manifesta-se por intermédio do Congresso Nacional por ocasião das emendas à Constituição Federal de 1988.
10. (CEBRASPE / DPU – 2017) O poder constituinte originário e o poder constituinte derivado se submetem ao mesmo sistema de limitações jurídicas e políticas, embora os efeitos dessas limitações ocorram em momentos distintos.
11. (CEBRASPE/ Procurador do Município de Fortaleza – 2017) Os direitos adquiridos sob a égide de Constituição anterior, ainda que sejam incompatíveis com a Constituição atual, devem ser respeitados, dada a previsão do respeito ao direito adquirido no próprio texto da CF.
12. (CEBRASPE / Procurador do Município de Fortaleza – 2017) O poder constituinte derivado reformador manifesta-se por meio de emendas à CF, ao passo que o poder constituinte derivado decorrente manifesta-se quando da elaboração das Constituições estaduais.
13. (CEBRASPE / TCE-PR – 2016) A respeito do poder constituinte, assinale a opção correta.





- a) O caráter ilimitado do poder constituinte originário não impede o controle de constitucionalidade sobre norma constitucional originária quando esta conflitar com outra norma constitucional igualmente originária.
- b) Se não houver ressalva expressa no seu próprio texto, a Constituição nova atingirá os efeitos pendentes de situações jurídicas consolidadas sob a égide da Carta anterior.
- c) O poder constituinte originário não desaparece com a promulgação da Constituição, permanecendo em convívio estreito com os poderes constituídos.
- d) As assembleias nacionais constituintes são as entidades que titularizam o poder constituinte originário.
- e) O poder constituinte originário é incondicionado, embora deva respeitar os direitos adquiridos sob a égide da Constituição anterior, ainda que esses direitos não sejam salvaguardados pela nova ordem jurídica instaurada.

14. (CEBRASPE / Agente PC-PE – 2016) Assinale a opção correta a respeito da Constituição Federal de 1988 (CF) e dos poderes constituintes.

- a) O poder constituinte originário, que elaborou a CF, é essencialmente político, extrajurídico, sem limites formais, e esgotou-se com a promulgação da CF.
- b) A CF é uma constituição promulgada, oriunda da atuação do poder constituinte derivado, uma vez que a assembleia nacional constituinte foi convocada por emenda à Constituição anterior.
- c) Da elaboração da CF, que é uma constituição promulgada, participaram cidadãos que, nessa condição, votaram diversos de seus dispositivos na própria assembleia nacional constituinte.
- d) A CF pode ser modificada pela atuação de poder constituinte derivado, obedecidas as normas nela inseridas pelo poder constituinte originário.
- e) A CF pode ser modificada pela atuação de poder constituinte decorrente, obedecidas as normas nela inseridas pelo poder constituinte originário.

15. (CEBRASPE / TRE-PI – 2016) As várias reformas já sofridas pela CF, por meio de emendas constitucionais, são expressão do poder constituinte derivado decorrente.

16. (CEBRASPE / TRT 8ª Região – 2016) O titular do poder constituinte é aquele que, em nome do povo, promove a instituição de um novo regime constitucional ou promove a sua alteração.

17. (CEBRASPE / TRT 8ª Região – 2016) O poder constituinte derivado reformador efetiva-se por emenda constitucional, de acordo com os procedimentos e limitações previstos na CF, sendo passível de controle de constitucionalidade pelo Supremo Tribunal Federal (STF).

18. (CEBRASPE / TRE-MT – 2015) Decorre do poder constituinte derivado reformador a possibilidade de estruturação dos estados-membros, por meio de suas próprias constituições.

19. (CEBRASPE / TCE-RN – 2015) O poder constituinte derivado decorrente permite a



modificação de uma constituição por procedimento disciplinado pelo titular do poder constituinte originário.

20. (CEBRASPE / AGU – 2015) Diferentemente do poder constituinte derivado, que tem natureza jurídica, o poder constituinte originário constitui-se como um poder, de fato, inicial, que instaura uma nova ordem jurídica, mas que, apesar de ser ilimitado juridicamente, encontra limites nos valores que informam a sociedade.
21. (CEBRASPE / TRE-RS - 2015) Assinale a opção correta a respeito do poder constituinte.
- a) A característica de originariedade conferida ao poder constituinte faz com que esse deixe de existir, uma vez elaborada e posta em vigor nova constituição.
  - b) Uma nova constituição repristina automaticamente e torna novamente constitucionais as normas antes inconstitucionais face à constituição revogada.
  - c) Constituições rígidas e poder constituinte derivado reformador são institutos inconciliáveis.
  - d) O caráter autônomo, inicial e ilimitado conferido ao poder constituinte originário afasta a possibilidade de ser invocado direito adquirido sob a vigência da constituição anterior perante a nova constituição.
  - e) A doutrina constitucional moderna atribui à nação a titularidade do poder constituinte.
22. (CEBRASPE / Advogado Telebrás – 2015) No que concerne ao poder constituinte, o STF considera inadmissível a invocação do direito adquirido ou da coisa julgada contra determinação contida em eventual nova Constituição Federal elaborada por poder constituinte originário.
23. (CEBRASPE / TRE-MT – 2015) O fenômeno da mutação constitucional é um processo informal de alteração do significado da CF, decorrente de nova interpretação, mas não de alteração, do texto constitucional.
24. (CEBRASPE / TRE-GO - 2015) As constituições estaduais promulgadas pelos estados-membros da Federação são expressões do poder constituinte derivado decorrente, cujo exercício foi atribuído pelo poder constituinte originário às assembleias legislativas.
25. (CEBRASPE / DPE-RN - 2015) Com relação ao poder constituinte, assinale a opção correta.
- a) Tendo em vista os limites autônomos ao poder constituinte derivado decorrente, devem as Constituições estaduais observar os princípios constitucionais extensíveis, tais como aqueles relativos ao processo legislativo.
  - b) A mutação constitucional é fruto do poder constituinte derivado reformador.
  - c) De acordo com a CF, em razão das limitações procedimentais impostas ao poder constituinte derivado reformador, é de iniciativa privativa do presidente da República proposta de emenda à CF que disponha sobre o regime jurídico dos servidores públicos do Poder Executivo federal.
  - d) O poder constituinte originário esgota-se quando se edita uma nova Constituição.
  - e) Para a legitimidade formal de uma nova Constituição, exige-se que o poder



constituente siga um procedimento padrão, com disposições predeterminadas.

26. (CEBRASPE / PGE-PI – 2014) Não existe direito adquirido a regime jurídico, mesmo em face do poder constituinte estadual de reforma.
27. (CEBRASPE / PGE-PI – 2014) O poder constituinte originário estadual sujeita-se aos mesmos condicionamentos do poder constituinte reformador federal.
28. (CEBRASPE / Câmara dos Deputados – 2014) O poder constituinte originário tem o condão de instaurar uma nova ordem jurídica por meio de uma nova constituição ou mesmo de um ato institucional.
29. (CEBRASPE / Câmara dos Deputados – 2014) De acordo com a corrente doutrinária majoritária, o município é titular, nos limites estabelecidos pela CF, do poder constituinte derivado decorrente.
30. (CEBRASPE / TJ-SE – 2014) O poder constituinte dos estados, dada a sua condição de ente federativo autônomo, é soberano e ilimitado.
31. (CEBRASPE / ANTT – 2013) O poder constituinte originário é inicial, autônomo e condicionado.
32. (CEBRASPE / ANTT – 2013) A soberania popular consiste essencialmente no poder constituinte do povo.
33. (CEBRASPE / TRT 10ª Região – 2013) O poder constituinte estadual classifica-se como decorrente, em virtude de consistir em uma criação do poder constituinte originário, não gozando de soberania, mas de autonomia.
34. (CEBRASPE / CNJ – 2013) O poder constituinte é inicial, autônomo e condicionado, exprimindo a ideia de direito prevalente no momento histórico e que moldará a estrutura jurídica do Estado.
35. (CEBRASPE / TJ-RR - 2012) O poder constituinte originário é autônomo e se esgota com a edição da nova constituição.
36. (CEBRASPE / TCE-ES – 2012) Denomina-se poder constituinte originário histórico aquele que cria, pela primeira vez, um Estado novo, que não existia antes; e poder constituinte originário revolucionário, o poder seguinte ao histórico, que cria um novo Estado mediante uma ruptura com o Estado anterior.
37. (CEBRASPE / DPE-SE – 2012) O caráter ilimitado do poder constituinte originário deve ser entendido guardadas as devidas proporções: embora a Assembleia Nacional Constituinte de 1987/1988 não se subordinasse a nenhuma ordem jurídica que lhe fosse anterior, devia observância a certos limites extrajurídicos, como valores éticos e sociais.
38. (CEBRASPE / TJ-RR - 2012) O poder constituinte originário é autônomo e se esgota com a edição da nova constituição.



39. (CEBRASPE / MP-PI - 2012) O poder constituinte originário, responsável pela elaboração de uma nova Constituição, extingue-se com a conclusão de sua obra.
40. (CEBRASPE / Correios - 2011) Quando, no exercício de sua capacidade de auto-organização, o estado- membro edita sua constituição, ele age com fundamento no denominado poder constituinte derivado decorrente.



## GABARITO

- |             |             |
|-------------|-------------|
| 1. LETRA E  | 21. LETRA D |
| 2. LETRA C  | 22. CORRETA |
| 3. LETRA C  | 23. CORRETA |
| 4. ERRADA   | 24. CORRETA |
| 5. ERRADA   | 25. LETRA A |
| 6. LETRA E  | 26. CORRETA |
| 7. LETRA C  | 27. ERRADA  |
| 8. LETRA A  | 28. CORRETA |
| 9. LETRA A  | 29. ERRADA  |
| 10. ERRADA  | 30. ERRADA  |
| 11. ERRADA  | 31. ERRADA  |
| 12. CORRETA | 32. CORRETA |
| 13. LETRA B | 33. CORRETA |
| 14. LETRA D | 34. ERRADA  |
| 15. ERRADA  | 35. ERRADA  |
| 16. ERRADA  | 36. CORRETA |
| 17. CORRETA | 37. CORRETA |
| 18. ERRADA  | 38. ERRADA  |
| 19. ERRADA  | 39. ERRADA  |
| 20. CORRETA | 40. CORRETA |



## LISTA DE QUESTÕES

### Princípios Fundamentais

#### 1. CEBRASPE/SEFAZ-AC/2024

Assinale a opção correta, com base nos princípios fundamentais estabelecidos pela CF.

- a) Autonomia dos estados-membros para se declararem independentes da federação brasileira promove a secessão como direito constitucional.
- b) O princípio da intervenção máxima do Estado na economia visa garantir o controle estatal sobre todas as atividades econômicas, sem exceções.
- c) A prioridade absoluta ao desenvolvimento tecnológico sobre os direitos sociais estabelece a inovação como fundamento principal do Estado.
- d) A prevalência dos direitos humanos como diretriz nas relações internacionais do Brasil reflete o compromisso do país com a dignidade da pessoa humana além de suas fronteiras.
- e) Universalidade do acesso à Internet como direito fundamental inalienável garante a conexão à rede como um direito básico de todos os cidadãos.

#### 2. CEBRASPE/ITAIPIU BINACIONAL/2024

Conforme a Constituição Federal de 1988, os fundamentos da República Federativa do Brasil incluem

- a) a solução pacífica dos conflitos.
- b) a pluralidade partidária.
- c) a civilidade.
- d) a dignidade da pessoa humana.
- e) os valores legais das normas jurídicas e sociais.

#### 3. CEBRASPE/TC-DF/2023

A garantia constitucional da vedação à autoincriminação não é absoluta, sendo passível de relativização.

#### 4. CEBRASPE/Polícia Militar do Estado de Santa Catarina/2023

Considerando os princípios fundamentais, os direitos de nacionalidade e a organização do Estado brasileiro, assinale a opção correta de acordo com a Constituição Federal de 1988 (CF).



- a) Os entes da Federação, em seus três níveis — União, estados e municípios —, possuem soberania.
- b) Para fins constitucionais, a população do Brasil é formada apenas por brasileiros natos.
- c) A erradicação da pobreza e da marginalização é objetivo fundamental da República Federativa do Brasil.
- d) A CF adota a separação rígida dos Poderes, de modo que cada Poder possui funções especializadas que os demais não podem exercer, ainda que excepcionalmente.
- e) A CF expressamente elenca a orientação sexual entre os fatores com base nos quais não se admite tratamento jurídico diferenciado de pessoas.

#### 5. CEBRASPE/TJ-ES/2023

Acerca das disposições constitucionais sobre os princípios fundamentais da Constituição Federal de 1988 (CF), os direitos e as garantias fundamentais e o Poder Judiciário, julgue o próximo item.

A República Federativa do Brasil, formada pela União, pelos estados, pelos municípios e pelo Distrito Federal, constitui-se em Estado Democrático de Direito e tem como objetivos fundamentais os valores sociais do trabalho e a liberdade de expressão.

#### 6. CEBRASPE/FUB/2023

A respeito do conceito, das classificações e dos princípios fundamentais de Constituição, julgue o item seguinte.

Nas suas relações internacionais, o Brasil rege-se pelo princípio da soberania.

#### 7. CEBRASPE/FUB/2023

A respeito do conceito, das classificações e dos princípios fundamentais de Constituição, julgue o item seguinte.

No Brasil, todo poder emana do povo, que poderá exercê-lo diretamente.

#### 8. CEBRASPE/FUB/2023

No que diz respeito à classificação e aos princípios fundamentais da Constituição Federal de 1988 (CF), julgue o item a seguir.

O ordenamento jurídico brasileiro deve atuar em harmonia com o princípio da dignidade da pessoa humana, que é um dos fundamentos da República, devendo também a aplicação e a execução das leis ser regidas por esse princípio pragmático.

#### 9. CEBRASPE/FUB/2023



A respeito do conceito, das classificações e dos princípios fundamentais de Constituição, julgue o item seguinte.

De acordo com a Constituição Federal de 1988, diminuir a pobreza constitui um dos objetivos fundamentais do Brasil.

10. CEBRASPE/FUB/2023

Com relação às diferentes classificações das constituições e aos princípios fundamentais previstos na Constituição Federal de 1988 (CF), julgue o item seguinte.

Segundo a CF, o povo deve exercer o poder por meio de representantes eleitos, em vez de diretamente.

11. (CEBRASPE/Tribunal de Justiça do Estado do Ceará/2023) Os princípios fundamentais da República Federativa do Brasil elencados na Constituição Federal de 1988 (CF) referem-se aos fundamentos, aos objetivos fundamentais e aos princípios que regem suas relações internacionais. Em relação a esse tema, assinale a opção correta.

- a) A igualdade é um dos fundamentos da República Federativa do Brasil, expressamente previsto no texto constitucional.
- b) Nas suas relações internacionais, a República Federativa do Brasil deve observar o princípio da soberania militar, de modo que, havendo conflito com outra nação estrangeira a solução adotada deve privilegiar a ação bélica para a garantia da independência nacional.
- c) A promoção do bem de todos, sem quaisquer preconceitos e discriminações, constitui objetivo fundamental da República Federativa do Brasil.
- d) A CF veda a concessão de asilo político, em decorrência do princípio da não intervenção.
- e) Garantir o desenvolvimento internacional é um dos princípios que regem as relações internacionais da República Federativa do Brasil.

12. (CEBRASPE/Tribunal de Justiça do Estado do Ceará/2023) A República Federativa do Brasil (RFB) constitui-se em Estado democrático de direito e sua Constituição Federal proclama, expressamente, que todo o poder emana do povo. Segundo o texto constitucional, esse poder

- a) é exercido exclusivamente de forma indireta, por meio de representantes eleitos.
- b) é exercido diretamente por meio do voto, por meio do qual o povo escolhe seus representantes no Congresso Nacional.
- c) deve buscar a integração econômica, política, social e cultural das diversas regiões do país, visando à diminuição das desigualdades sociais.
- d) é exercido de forma indireta, por meio de representantes eleitos, podendo também ser exercido diretamente.





e) é independente e harmônico, constituindo o Legislativo, o Executivo e o Judiciário.

13. (CEBRASPE/Ministério da Educação/2023) Em relação à Constituição Federal de 1988 (CF), julgue o item a seguir.

A CF assenta a soberania como um dos fundamentos do Estado brasileiro: no plano internacional, no que diz respeito às relações da República Federativa do Brasil com outros Estados soberanos, a soberania nacional funda-se no princípio da independência nacional.

14. (CEBRASPE/Ministério da Educação/2023) Em relação à Constituição Federal de 1988 (CF), julgue o item a seguir.

O texto constitucional estabelece que todo poder emana do povo, que pode exercê-lo diretamente, nos termos estabelecidos na CF.

15. (CEBRASPE/TCDF-Analista/2023) Acerca dos princípios fundamentais estabelecidos na Constituição Federal de 1988 (CF) e da eficácia das normas constitucionais, julgue o item a seguir.

O pluralismo político é um dos princípios que regem as relações internacionais do Brasil.

16. (CEBRASPE - TAMB (ICMBio)/ICMBio/2022) Com pertinência à Política Nacional de Educação Ambiental (PNEA), ao Programa Nacional de Educação Ambiental (ProNEA) e ao que dispõe a Constituição Federal de 1988, julgue o item que se segue.

A erradicação da pobreza e da marginalização, a redução das desigualdades sociais e regionais, a promoção do bem de todos, sem preconceitos de origem, raça, sexo, cor, idade e quaisquer outras formas de discriminação são objetivos da República Federativa do Brasil, que, em suas relações internacionais, pauta-se pelos princípios da prevalência dos direitos humanos, da defesa da paz, da solução pacífica dos conflitos, da não intervenção do Estado na ordem econômica global e da cooperação entre os povos para o progresso da humanidade.

17. (CEBRASPE - AAAJ (DP DF)/DP DF/Serviço Social/2022) Julgue o item seguinte, considerando as disposições da legislação social.

O objetivo fundamental da Constituição Federal de 1988 é amenizar as situações de vulnerabilidade socioeconômica e reconfigurar as expressões da questão social.

18. (CEBRASPE - Tec (PGE RJ)/PGE RJ/Processual/2022) À luz dos dispositivos elencados na Constituição Federal de 1988 (CF), julgue o item seguinte.

Um dos objetivos fundamentais da República Federativa do Brasil é o repúdio ao racismo.

19. (CEBRASPE - ACE TCE RJ/TCE RJ/Organizacional/Tecnologia da Informação/2022)

Acerca da aplicabilidade das normas constitucionais, julgue o seguinte item.

A Constituição Federal de 1988 prevê expressamente a defesa da paz como um dos



fundamentos da República Federativa do Brasil.

20. (CEBRASPE - Assist (FUB)/FUB/Administração/2022) Julgue o próximo item, relativo à classificação da CF e aos princípios fundamentais nela estabelecidos.

Entre os princípios constitucionais que regem as relações internacionais do Brasil, insere-se o da não intervenção, cuja pedra basilar é a soberania nacional. Por isso, o Brasil não pode, sozinho ou em grupo com outros países, intervir, direta ou indiretamente, independentemente do motivo, nos assuntos internos ou externos de qualquer outro país.

21. (CEBRASPE - Tec (FUB)/FUB/Tecnologia da Informação/2022) Julgue o próximo item, relativos à classificação da CF e aos princípios fundamentais nela estabelecidos.

São princípios fundamentais que orientam o Estado brasileiro: a forma de Estado, a Federação; a forma de governo, a República; e o regime de governo, a democracia participativa, fundada na soberania popular.

22. (CEBRASPE - Del Pol (PC RJ)/PC RJ/2022) A Constituição Federal de 1988, em seu art. 2.º, adota a tradicional separação de Poderes. Assim, o legislador constituinte garantiu relativa independência a cada um dos Poderes Legislativo, Executivo e Judiciário, como mecanismo apto a assegurar os fundamentos do Estado democrático de direito. Considerando que as constituições escritas foram concebidas com o objetivo precípua de fixar instrumentos normativos de limitação do poder estatal, assinale a opção correta.

a) A separação de Poderes está fundamentada no princípio da interdependência funcional: apesar da especialização dos Poderes, existe uma subordinação das funções executiva e jurisdicional ao Poder Legislativo, em razão do que dispõe o art. 1.º da Constituição Federal de 1988, ao estabelecer que a República Federativa do Brasil constitui-se em Estado democrático de direito.

b) A especialização funcional confere a cada um dos Poderes do Estado uma função precípua, que a doutrina denomina de função harmônica. Assim, embora o Poder Executivo disponha da função executiva, poderá exercer funções típicas dos Poderes Legislativo e Judiciário, caso haja autorização do Senado Federal, conforme previsto no art. 52 da Constituição Federal de 1988.

c) Em razão da necessária harmonia entre os Poderes, o Poder Judiciário exerce sua função típica voltada para a atividade jurisdicional, solucionando as lides que lhe são apresentadas, mas também poderá exercer a função atípica de legislar, contanto que observe as regras do processo legislativo previstas no art. 59 e seguintes da Constituição Federal de 1988.

d) Em razão da independência orgânica, os membros do Poder Legislativo gozam das denominadas imunidades parlamentares, com um conjunto de prerrogativas que lhes permitem atuar com independência no exercício da fiscalização do Poder Executivo.

e) Em razão do disposto no art. 2.º da Constituição Federal de 1988, tanto a independência orgânica quanto a especialização funcional, típicas da divisão dos Poderes, devem ser exercidas de forma absoluta, afastando-se a possibilidade do exercício das funções chamadas atípicas por qualquer dos Três Poderes.



23. (CEBRASPE - Ag Inv (PC PB)/PC PB/2022) Tendo em vista que as características de sistemas de governo, formas de governo e formas de Estado se entrelaçam e geram combinações bastante conhecidas entre as nações ocidentais, assinale a opção correta a esse respeito.

- a) O parlamentarismo está atrelado a regimes republicanos com a participação da população na escolha do chefe de governo.
- b) O semipresidencialismo une características do presidencialismo e do parlamentarismo; por isso, nesse sistema, o presidente é eleito pelo povo em caráter simbólico e com poderes limitados.
- c) No presidencialismo, ocorre o acúmulo das funções de chefe de Estado e de chefe de governo em um único indivíduo.
- d) No parlamentarismo, o chefe de Estado pode dissolver o parlamento, bem como nomear e demitir o primeiro-ministro.
- e) No presidencialismo, o Poder Executivo é legitimado pelo Poder Legislativo.

24. (CEBRASPE - ADP (DPE RO)/DPE RO/Jurídica/2022) Acerca dos princípios fundamentais, nos termos da Constituição Federal de 1988, julgue os itens a seguir.

- I. O poder que emana do povo só pode ser exercido por meio de representantes eleitos.
- II. Nas relações internacionais, o Brasil rege-se, entre outros, pelos princípios da intervenção e da negativa de asilo político.
- III. São objetivos fundamentais da República Federativa do Brasil a erradicação da pobreza e da marginalização e a redução das desigualdades sociais.
- IV. A República Federativa do Brasil visa à formação de uma comunidade latino-americana de nações por meio da integração econômica, política, social e cultural dos povos da América Latina.

Estão certos apenas os itens

- a) I e II.
- b) I e III.
- c) III e IV.
- d) I, II e IV.
- e) II, III e IV.

25. (CEBRASPE - TDP (DPE RO)/DPE RO/Oficial de Diligência/2022) Entre as pessoas



jurídicas de direito público que compõem o Estado brasileiro, a República Federativa do Brasil é a única titular de

- a) legislação própria.
- b) autonomia.
- c) auto-organização.
- d) autogoverno.
- e) soberania.

26. (CEBRASPE - PPE (SERES PE)/SERES PE/2022) Conforme prevê a Constituição Federal de 1988, um dos objetivos fundamentais da República Federativa do Brasil é

- a) abranger a dignidade da pessoa humana.
- b) construir uma sociedade livre, justa e solidária.
- c) preparar o pluralismo político.
- d) incrementar a soberania.
- e) promover os valores sociais do trabalho e da livre iniciativa.

27. (CEBRASPE / TJ-PR – 2019) É fundamento da República Federativa do Brasil:

- a) a erradicação da pobreza.
- b) a promoção do bem de todos, sem preconceito de origem, raça, sexo, cor e quaisquer outras formas de discriminação.
- c) a construção de uma sociedade livre, justa e solidária.
- d) a forma democrática de Estado.
- e) a dignidade da pessoa humana.

28. (CEBRASPE/ CGE-CE – 2019) Acerca da organização contemporânea do Estado brasileiro, é correto afirmar que

- a) a forma de Estado vigente é denominada Estado unitário.
- b) a forma de governo adotada é a presidencialista.
- c) o presidente da República é o chefe de Estado, mas não o chefe de governo.
- d) a forma de Estado vigente é o Estado democrático de direito.
- e) a forma de governo adotada é a república e o regime político é o democrático.



29. (CEBRASPE / TJDFT – 2019) É fundamento da República Federativa do Brasil
- a dignidade da pessoa humana.
  - o desenvolvimento nacional.
  - a independência nacional.
  - a erradicação da pobreza.
  - a solidariedade.
30. (CEBRASPE / TJDFT – 2019) O Estado brasileiro deve obediência irrestrita à própria Constituição, mas, ainda assim, assumiu, nos termos desse estatuto político, o compromisso de reger-se, nas suas relações internacionais, pelo princípio da
- prevalência dos direitos humanos.
  - erradicação de todas as formas de discriminação.
  - dignidade da pessoa humana.
  - redução das desigualdades regionais.
  - inviolabilidade do direito à segurança.
31. (CEBRASPE/ PGE-PE – 2019) A cidadania, a dignidade da pessoa humana e os valores sociais do trabalho e da livre iniciativa encontram-se entre os fundamentos da República Federativa do Brasil.
32. (CEBRASPE / MP-PI – 2018) A defesa da paz e a solução pacífica de conflitos são fundamentos da República Federativa do Brasil.
33. (CEBRASPE / MP-PI – 2018) Ao ser estabelecido, no texto constitucional, que os Poderes Legislativo, Executivo e Judiciário são independentes e harmônicos entre si, assimilaram-se ao ordenamento jurídico brasileiro as teorias da separação de poderes e de freios e contrapesos, desenvolvidas por Maquiavel, na obra O Príncipe.
34. (CEBRASPE / SEFAZ-RS – 2018) É fundamento da República Federativa do Brasil
- repúdio ao racismo.
  - a solução pacífica de conflitos.
  - a igualdade entre homens e mulheres.
  - a defesa da paz.



e) o valor social da livre iniciativa.

35. (CEBRASPE / TCM-BA – 2018) O princípio fundamental da Constituição que consiste em fundamento da República Federativa do Brasil, de eficácia plena, e que não alcança seus entes internos é

- a) o pluralismo político.
- b) a soberania.
- c) o conjunto dos valores sociais do trabalho e da livre iniciativa.
- d) a prevalência dos direitos humanos.
- e) a dignidade da pessoa humana.

36. (CEBRASPE / CGM de João Pessoa – PB – 2018) Conforme o princípio democrático, todo o poder emana do povo, que o exerce diretamente ou por meio de representantes eleitos.

37. (CEBRASPE / CGM de João Pessoa – PB – 2018) Erradicar a pobreza e a marginalização e reduzir as desigualdades sociais e regionais constituem objetivos da República Federativa do Brasil expressos na CF.

38. (CEBRASPE / CGM de João Pessoa – PB – 2018) Conforme a CF, o poder emana do povo e é exercido por meio de representantes eleitos, não havendo previsão do exercício do poder diretamente pelo povo.

39. (CEBRASPE / CGM de João Pessoa – PB – 2018) A soberania, que consiste em um poder político supremo e independente, é um dos fundamentos da República Federativa do Brasil.

40. (CEBRASPE / PC-MA – 2018) Acerca dos princípios fundamentais previstos na CF, julgue os itens a seguir.

I - O poder que emana do povo será exercido somente por meio de seus representantes eleitos.

II - O Brasil rege-se, nas relações internacionais, pelos princípios da intervenção e da negativa de asilo político.

III - São objetivos fundamentais da República Federativa do Brasil a erradicação da pobreza e da marginalização e a redução das desigualdades sociais.

IV - A República Federativa do Brasil visa à formação de uma comunidade latino-americana de nações por meio da integração econômica, política, social e cultural dos povos da América Latina.



Estão certos apenas os itens

- a) I e III.
- b) II e IV.
- c) III e IV.
- d) I, II e III.
- e) I, II e IV.

41. (CEBRASPE / TCE-PB – 2018) De acordo com os princípios fundamentais estabelecidos na CF, assinale a opção que apresenta, respectivamente, as formas de Estado e de governo adotadas no Brasil.

- a) Federação e República
- b) Federação e presidencialismo
- c) presidencialismo e República
- d) República e Federação
- e) República e presidencialismo

42. (CEBRASPE / PGE-SE – 2017) Quanto à forma, o Estado brasileiro é classificado como

- a) democrático, embasado no princípio da igualdade.
- b) republicano, fundamentado na alternância do poder.
- c) republicano, sendo essa forma protegida como cláusula pétrea.
- d) Estado democrático de direito.
- e) federativo, sujeito ao princípio da indissolubilidade.

43. (CEBRASPE / TRE-TO – 2017) Em determinado seminário sobre os rumos jurídicos e políticos do Oriente Médio, dois professores debateram intensamente sobre a atual situação política da Síria. Hugo, professor de relações internacionais, defendeu que o Brasil deveria realizar uma intervenção militar com fins humanitários. José, professor de direito constitucional, argumentou que essa ação não seria possível conforme os princípios constitucionais que regem as relações internacionais da República Federativa do Brasil.

Nessa situação hipotética, com base na Constituição Federal de 1988 (CF),

- a) Hugo está correto, pois a intervenção humanitária é um dos princípios constitucionais que rege as relações internacionais do Brasil.
- b) José está correto, pois a não intervenção e a solução pacífica dos conflitos são princípios constitucionais que orientam as relações internacionais do Brasil.
- c) Hugo está errado, pois a defesa da paz e dos direitos humanos não são princípios constitucionais que regem as relações internacionais do Brasil.
- d) Hugo está correto, pois a dignidade da pessoa humana é um dos fundamentos



constitucionais do estado brasileiro e uma das causas que autorizam a intervenção militar do Brasil em outros Estados soberanos.

e) José está errado, pois a declaração de guerra é ato político discricionário e unilateral do presidente da República, não estando sujeito a limites jurídicos.

44. (CEBRASPE / PC-PE – 2016) Assinale a opção correta acerca dos princípios fundamentais que regem as relações do Brasil na ordem internacional conforme as disposições da CF.

a) Em casos de profunda degradação da dignidade humana em determinado Estado, o princípio fundamental internacional da prevalência dos direitos humanos sobrepõe-se à própria soberania do Estado.

b) O princípio da independência nacional conduz à igualdade material entre os Estados, na medida em que, na esfera econômica, são iguais as condições existentes entre eles na ordem internacional.

c) O princípio da não intervenção é absoluto, razão por que se deve respeitar a soberania de cada um no âmbito externo e por que nenhum Estado pode sofrer ingerências na condução de seus assuntos internos.

d) Em razão do princípio fundamental internacional da concessão de asilo político, toda pessoa vítima de perseguição, independentemente do seu motivo ou de sua natureza, tem direito de gozar asilo em outros Estados ou países.

e) A concessão de asilo político consiste não em princípio que rege as relações internacionais, mas em direito e garantia fundamental da pessoa humana, protegido por cláusula pétrea.

45. (CEBRASPE / Escrivão PC-GO – 2016) Assinale a opção que apresenta um dos fundamentos da República Federativa do Brasil previsto expressamente na Constituição Federal de 1988.

a) valores sociais do trabalho e da livre iniciativa

b) autodeterminação dos povos

c) igualdade entre os estados

d) erradicação da pobreza

e) solução pacífica dos conflitos

46. (CEBRASPE / TRE-PI – 2016 - ADAPTADA) A respeito dos princípios fundamentais da Constituição Federal de 1988 (CF), assinale a opção correta.

a) A dignidade da pessoa humana não representa, formalmente, um fundamento da República Federativa do Brasil.

b) Os valores sociais do trabalho e da livre iniciativa visam proteger o trabalho exercido por qualquer pessoa, desde que com finalidade lucrativa.

c) Em decorrência do pluralismo político, é dever de todo cidadão tolerar as diferentes





ideologias político- partidárias, ainda que, na manifestação dessas ideologias, haja conteúdo de discriminação racial.

d) A forma federativa do Estado pressupõe a repartição de competências entre os entes federados, que são dotados de capacidade de auto-organização e de autolegislação.

47. (CEBRASPE / TRE-PI – 2016) A respeito dos princípios fundamentais constantes da Constituição Federal de 1988 (CF), assinale a opção correta.

a) O Estado brasileiro, atendidos os requisitos legais, é obrigado a conceder asilo político a estrangeiro, em decorrência de princípio orientador de suas relações internacionais constante na CF.

b) Princípios relativos à prestação positiva do Estado não figuram entre os princípios fundamentais constantes da CF.

c) A eletividade e a temporariedade são conceitos inerentes ao princípio republicano extraído da CF.

d) Em decorrência do princípio federativo, há relação de hierarquia entre a União e os demais entes integrantes da Federação.

e) Os objetivos da República Federativa do Brasil estão previstos expressamente em rol taxativo na CF.

48. (CEBRASPE / TRT 8ª Região – 2016) Constitui objetivo fundamental da República Federativa do Brasil:

a) a independência nacional.

b) a solução pacífica de conflitos.

c) a autodeterminação dos povos.

d) a construção de uma sociedade livre, justa e solidária.

e) a cooperação entre os povos para o progresso da humanidade.

49. (CEBRASPE / TRT 8ª Região – 2016) Assinale a opção correta a respeito dos princípios fundamentais na Constituição Federal de 1988 (CF).

a) A valorização social do trabalho e da livre-iniciativa não alcança, indiscriminadamente, quaisquer manifestações, mas apenas atividades econômicas capazes de impulsionar o desenvolvimento nacional.

b) O conceito atual de soberania exprime o autorreconhecimento do Estado como sujeito de direito internacional, mas não engloba os conceitos de abertura, cooperação e integração.

c) A cidadania envolve não só prerrogativas que viabilizem o poder do cidadão de influenciar as decisões políticas, mas também a obrigação de respeitar tais decisões, ainda que delas discorde.

d) A dignidade da pessoa humana é conceito eminentemente ético-filosófico, insuscetível de detalhada qualificação normativa, de modo que de sua previsão na Constituição não resulta grande eficácia jurídica, em razão de seu conteúdo abstrato.



e) O valor social do trabalho possui como traço caracterizador primordial e principal a liberdade de escolha profissional, correspondendo à opção pelo modelo capitalista de produção.

50. (CEBRASPE / DPU – 2016) A prevalência dos direitos humanos, a concessão de asilo político e a solução pacífica de conflitos são princípios fundamentais que regem as relações internacionais do Brasil.

51. (CEBRASPE / IRBr Diplomata – 2015) A concessão de asilo político a estrangeiro é princípio que rege a República Federativa do Brasil nas suas relações internacionais, mas, como ato de soberania estatal, o Estado brasileiro não está obrigado a realizá-lo.

52. (CEBRASPE / IRBr Diplomata – 2015) Apesar de a Constituição Federal de 1988 reservar a primazia da função legislativa ao Poder Legislativo, ela não lhe concedeu o monopólio dessa função, tendo sido estabelecidas outras fontes normativas primárias tanto no Executivo quanto no Judiciário.

53. (CEBRASPE / TRE-MT – 2015) No que se refere aos princípios fundamentais estabelecidos na Constituição Federal de 1988 (CF), assinale a opção correta.

a) O princípio da construção de uma sociedade livre, justa e solidária está contemplado na CF de forma implícita.

b) Em decorrência do princípio da defesa da paz e da resolução pacífica dos conflitos, o Brasil é proibido de participar de qualquer guerra externa, devendo-se posicionar como país neutro em conflitos bélicos.

c) Conforme o princípio da democracia representativa, explicitamente previsto na CF, todo o poder emana do povo, e seu exercício ocorre exclusivamente por meio dos representantes eleitos.

d) Os Poderes da União, independentes e harmônicos entre si, são o Executivo, o Judiciário, o Ministério Público e o Legislativo.

e) A integração econômica, política, social e cultural dos povos da América Latina, com a finalidade de constituir uma comunidade latino-americana de nações, constitui um princípio fundamental da República brasileira.

54. (CEBRASPE / FUB – 2015) De acordo com a CF, o poder emana do povo, mas é dividido em três funções — executiva, legislativa e judiciária —, que, bem delimitadas, são impedidas de exercer competências umas das outras.

55. (CEBRASPE / TRE-MT – 2015) Assinale a opção correta acerca da Constituição Federal de 1988 (CF) e dos princípios fundamentais por ela reconhecidos.



- a) O princípio do pluralismo político expresso na CF refere-se não apenas a preferências de cunho partidário, mas também a uma sociedade plural com respeito às diferenças, à pessoa humana e à liberdade.
- b) O poder constituinte derivado decorrente refere-se à capacidade de modificar a CF, por meio de procedimento específico, estabelecido pelo poder constituinte originário e proveniente deste.
- c) Quanto à sua origem, a CF classifica-se como híbrida, pois tem elementos tanto de constituição outorgada, em razão da ausência do exercício direto de escolha do povo sobre o novo texto constitucional, como de promulgada, por ter sido elaborada por uma assembleia constituinte.
- d) Embora possua um núcleo intangível denominado de cláusulas pétreas, a CF é classificada, quanto à estabilidade, como semirrígida, o que justifica o grande quantitativo de emendas ao seu texto.
- e) Nos termos da CF, em casos de crise institucional ou por decisão da população diretamente interessada, é garantido ao ente federativo o direito de secessão, ou seja, de desagregar-se da Federação.

56. (CEBRASPE / DPE-RN – 2015) O Estado brasileiro reconhece que a família tem como base a união entre o homem e a mulher, fato que exclui a união de pessoas do mesmo sexo do âmbito da proteção estatal.

57. (CEBRASPE / STJ – 2015) Ações afirmativas são mecanismos que visam viabilizar uma isonomia material em detrimento de uma isonomia formal por meio do incremento de oportunidades para determinados segmentos.

58. (CEBRASPE / TJ DF – 2014) Lei que trata da realização de pesquisas com células-tronco embrionárias viola o direito à vida e, assim, a ordem constitucional vigente.



## GABARITO

- |             |             |
|-------------|-------------|
| 1. D        | 42.E        |
| 2. D        | 43.B        |
| 3. CORRETA  | 44.A        |
| 4. C        | 45.A        |
| 5. Errada   | 46.D        |
| 6. Errada   | 47.C        |
| 7. Correta  | 48.D        |
| 8. Correta  | 49.C        |
| 9. Errada   | 50. Correta |
| 10. Errada  | 51. Correta |
| 11. C       | 52. Correta |
| 12. D       | 53. E       |
| 13. Correta | 54. Errada  |
| 14. Correta | 55. A       |
| 15. Errada  | 56. Errada  |
| 16. Errada  | 57. Correta |
| 17. Errada  | 58. Errada  |
| 18. Errada  |             |
| 19. Errada  |             |
| 20. Errada  |             |
| 21. Correta |             |
| 22. D       |             |
| 23. C       |             |
| 24. C       |             |
| 25. E       |             |
| 26. B       |             |
| 27. E       |             |
| 28. E       |             |
| 29. A       |             |
| 30. A       |             |
| 31. Correta |             |
| 32. Errada  |             |
| 33. Errada  |             |
| 34. E       |             |
| 35. B       |             |
| 36. Correta |             |
| 37. Correta |             |
| 38. Errada  |             |
| 39. Correta |             |
| 40. C       |             |
| 41. A       |             |



## LISTA DE QUESTÕES

### Teoria Geral dos Direitos Fundamentais

1. (CEBRASPE/MPE-TO/2024)

No que se refere aos direitos e às garantias fundamentais, julgue o item seguinte.

De acordo com a teoria dos limites dos limites, um direito fundamental pode ser restringido desde que preservado o seu núcleo essencial.

2. (CEBRASPE/FUB/2023) Julgue o item seguinte, no que se refere aos direitos e garantias fundamentais assegurados na CF.

Por força constitucional, os direitos fundamentais gozam de prioridade absoluta sobre qualquer interesse coletivo, visto que o Estado existe para proteger direitos naturais, como a vida, a liberdade e a propriedade.

3. (CEBRASPE/FUB/2023) No que se refere aos direitos e às garantias fundamentais, julgue o item que se segue.

Os direitos e as garantias fundamentais só podem ser assim considerados caso estejam expressamente previstos na CF.

4. (CEBRASPE/FUB/2023) Julgue o item seguinte, no que se refere aos direitos e garantias fundamentais assegurados na CF.

Por força constitucional, os direitos fundamentais gozam de prioridade absoluta sobre qualquer interesse coletivo, visto que o Estado existe para proteger direitos naturais, como a vida, a liberdade e a propriedade.

5. CEBRASPE/Ministério da Educação/2023

No que se refere aos direitos e às garantias fundamentais, julgue o item que se segue.

Nem todos os direitos e as garantias fundamentais estão expressos no texto constitucional, havendo a possibilidade de reconhecimento de direito ou garantia decorrente dos princípios constitucionais ou dos tratados internacionais em que a República Federativa do Brasil seja parte.

6. CEBRASPE - DP PA/DPE PA/2022

A eficácia horizontal direta dos direitos fundamentais (unmittelbare Drittwirkung) é uma teoria atribuída ao jurista Hans Carl Nipperdey, o qual buscava superar a teoria clássica e demonstrar novas modalidades de violações de direitos fundamentais, até então não



reconhecidas pela teoria mais tradicional, como a defendida por Jellineck.

Constitui exemplo de aplicação inovadora da teoria da eficácia horizontal direta dos direitos fundamentais

- a) o ajuizamento de ação trabalhista contra uma fundação pública para que ela adote medidas concretas para a proteção do mercado de trabalho da mulher, mediante incentivos específicos.
- b) a interposição de mandado de segurança para exigir que as universidades públicas tenham banheiros designados para atender a pessoas transgêneros.
- c) a propositura de *habeas corpus* para garantir a inviolabilidade do corpo do paciente e fazer valer a sua negativa para a realização de exame de DNA exigido pela autoridade policial.
- d) a exigência de um cliente para que uma empresa privada, concessionária de serviço público de energia, respeite seu direito constitucional de inviolabilidade de domicílio, quando tal ingresso seja necessário à continuidade do serviço público em questão.
- e) a exigência para que uma escola particular tenha de observar o contraditório e a ampla defesa ao expulsar um aluno, mesmo que o contrato entre as partes estabeleça o contrário.

## 7. CEBRASPE - DP PI/DPE PI/2022

No que tange à institucionalização dos direitos e das garantias fundamentais na Constituição Federal de 1988 (CF), assinale a opção correta.

- a) A CF projeta a construção de um Estado democrático de direito em suas três dimensões, a saber: judicialização, controle de constitucionalidade e direitos fundamentais.
- b) A CF deixou de alinhar-se ao paradigma do pós-guerra, aderindo ao direito internacional dos direitos humanos, com o objetivo de reaproximar-se da ética e do direito a partir da força normativa dos seus princípios, especialmente do princípio da dignidade da pessoa humana.
- c) Entre os fundamentos que alicerçam o estado democrático de direito se incluem a cidadania e a dignidade da pessoa humana, o que representa um encontro do princípio democrático com os direitos fundamentais, exercendo-se a chamada função democratizadora.
- d) A CF prevê os objetivos fundamentais do estado democrático de direito em rol exaustivo, com a direção programática pela qual o país deve ser conduzido, em especial atenção ao princípio da dignidade da pessoa humana.
- e) Preocupada em consagrar os valores da dignidade e do bem-estar da pessoa humana, a CF assegurou apenas a dimensão fundamentadora dos valores constitucionais.



## 8. CEBRASPE - Del Pol (PC RJ)/PC RJ/2022

Com relação ao direito à igualdade, expressamente previsto no art. 5.º da Constituição Federal de 1988, assinale a opção correta.

- a) Para garantir a efetividade do princípio da igualdade, a Constituição Federal de 1988 não prevê nenhuma norma que trate homens e mulheres de maneira diferenciada. O mencionado princípio da igualdade deve ser considerado de forma absoluta, não se admitindo, em nenhuma hipótese, qualquer forma de diferenciação entre os sexos.
- b) O princípio constitucional da igualdade está direcionado exclusivamente ao legislador, pois o Poder Legislativo é o responsável pela formatação do ordenamento jurídico a partir das regras estabelecidas no art. 59 e seguintes da Constituição Federal de 1988.
- c) O princípio da igualdade está direcionado exclusivamente aos órgãos da administração pública, considerando-se ser ela a responsável por aplicar o ordenamento jurídico no caso concreto, mediante atos administrativos, visando à realização do interesse público.
- d) Embora o princípio da igualdade esteja direcionado a toda a administração pública, é possível que, em determinadas situações, mesmo que não haja um motivo legitimador, ocorram certas diferenciações na seleção de candidatos a ocuparem cargos públicos. Nesse caso específico, a administração pública disporá de discricionariedade ilimitada para escolher os candidatos mais aptos, observando que os agentes públicos que ocupam cargos na estrutura do Estado são os responsáveis pela realização do interesse público.
- e) Analisando-se o princípio da igualdade com relação ao particular, verifica-se que este não poderá tratar os demais membros da sociedade de maneira discriminatória, atingindo direitos fundamentais por meio de condutas preconceituosas, sob pena de responsabilização civil e até mesmo criminal, quando o ato for tipificado como crime. Assim, é vedado ao particular, na contratação de empregados, por exemplo, utilizar qualquer critério discriminatório com relação a sexo, idade, origem, raça, cor, religião ou estado civil.

## 9. CEBRASPE - Del Pol (PC RJ)/PC RJ/2022

Com relação à teoria dos direitos fundamentais e à sua aplicação no direito constitucional brasileiro, assinale a opção correta.

- a) Segundo a jurisprudência, os direitos fundamentais são absolutos, inalienáveis e imprescritíveis, cabendo ao intérprete o dever de concordância prática para acomodar os eventuais conflitos entre eles.
- b) A superproteção conferida pelo art. 60, § 4.º, IV (direitos e garantias individuais), aos direitos fundamentais limita-se ao disposto no art. 5.º, da Constituição, em deferência ao princípio democrático.
- c) Os tratados internacionais de direitos humanos, após a EC n.º 45/2004, devem seguir o mesmo procedimento de emenda à Constituição para que possam ser incorporados ao direito brasileiro.



d) Os direitos fundamentais de primeira geração (ou dimensão) são denominados de direitos sociais, que demandam um *fazer* por parte do Estado, e foram inaugurados com as revoluções burguesas do século XVIII.

e) O método de solução de conflitos entre direitos fundamentais constitucionalmente previstos, em caso de colisão, é a ponderação de interesses; o legislador, contudo, por força do princípio democrático, pode resolver conflitos por meio da lei, efetuando a ponderação em abstrato.

10. CEBRASPE - Del Pol (PC RJ)/PC RJ/2022 Acerca dos direitos fundamentais, assinale a opção correta.

a) A fundamentalidade material dos direitos fundamentais decorre da circunstância de serem os direitos fundamentais elemento constitutivo da Constituição material, contendo decisões fundamentais sobre a estrutura básica do Estado e da sociedade.

b) A noção da fundamentalidade material não permite a abertura da Constituição a outros direitos fundamentais não constantes do seu texto.

c) A noção da fundamentalidade formal não permite a abertura da Constituição a outros direitos fundamentais não constantes do seu texto.

d) A fundamentalidade material não possui aplicabilidade imediata.

e) A noção da fundamentalidade formal dos direitos fundamentais não os submete aos limites formais e materiais do poder de reforma constitucional.

11. (CEBRASPE / DP-DF – 2022) Os direitos fundamentais caracterizam-se por seu caráter absoluto, característica que permanece mesmo havendo eventuais colisões entre eles.

12. (CEBRASPE / DP-DF – 2022) Os direitos e garantias previstos pela Constituição Federal de 1988 estão dispostos em rol taxativo, em razão da ampla rede de proteção a eles destinada.

13. (ESTRATÉGIA / INÉDITA 2022) Os direitos e garantias fundamentais estão taxativamente previstos na Constituição de 1988.

14. (ESTRATÉGIA / INÉDITA 2022) Os direitos e garantias fundamentais não se aplicam às relações privadas.

15. (ESTRATÉGIA / INÉDITA 2022) Os direitos fundamentais de caráter prestacional não são exigíveis do Estado.

16. (ESTRATÉGIA / INÉDITA 2022) Os direitos e garantias fundamentais são inalienáveis e indisponíveis.

17. (ESTRATÉGIA / INÉDITA 2022) Os direitos e garantias fundamentais podem sofrer





limitações que atinjam seu núcleo essencial.

18. (ESTRATÉGIA / INÉDITA 2022) No direito brasileiro prevalece a teoria da eficácia direta e imediata dos direitos fundamentais sobre as relações privadas.
19. (ESTRATÉGIA / INÉDITA 2022) A ilimitabilidade é uma das características dos direitos fundamentais.
20. (ESTRATÉGIA / INÉDITA 2022) Há hierarquia entre os direitos fundamentais, estando o grau de importância definido a partir de entendimento do Supremo Tribunal Federal.
21. (ESTRATÉGIA / INÉDITA 2022) A teoria dos limites imanentes, também conhecida como teoria interna, admite que os direitos fundamentais possam sofrer restrições externas.
22. (ESTRATÉGIA / INÉDITA 2022) A teoria externa defende que a restrição a um direito fundamental influencia o próprio conteúdo do direito, razão pela qual não admite a possibilidade de sua restrição.
23. (ESTRATÉGIA / INÉDITA 2022) No Brasil, assim como na França, há previsão constitucional expressa a respeito dos limites aos limites dos direitos fundamentais.
24. (ESTRATÉGIA / INÉDITA 2022) Os direitos fundamentais podem ser restringidos por atos normativos infraconstitucionais, desde que seja respeitado o seu núcleo essencial.
25. (ESTRATÉGIA / INÉDITA 2022) Os chamados direitos de "primeira geração ou dimensão" salientam o princípio da igualdade.
26. (ESTRATÉGIA / INÉDITA 2022) Os direitos estatais prestacionais, ligados ao Estado Liberal de Direito, nasceram atrelados ao princípio da igualdade formal perante a lei, perfazendo a primeira dimensão de direitos.
27. (ESTRATÉGIA / INÉDITA 2022) Os direitos negativos de defesa dotados de natureza absentista são corretamente classificados como direitos de primeira dimensão.
28. (ESTRATÉGIA / INÉDITA 2022) Os tribunais entendem que os direitos à intimidade e à privacidade têm prevalência apriorística sobre os direitos à liberdade jornalística e à informação.
29. (ESTRATÉGIA / INÉDITA 2022) Tratando-se de uma colisão entre direitos fundamentais, se deve buscar a conciliação entre eles, aplicando-se cada um em extensão variável, conforme a relevância que apresentem no caso concreto específico.
30. (CEBRASPE / TRT 7a Região – 2017) Quanto à geração ou à dimensão dos direitos fundamentais, os direitos sociais são considerados de
  - a) quarta geração ou dimensão.
  - b) primeira geração ou dimensão.
  - c) segunda geração ou dimensão.



d) terceira geração ou dimensão.

31. (CEBRASPE / DPE-RN - 2015) Assinale a opção correta em relação aos direitos fundamentais e aos conflitos que podem ocorrer entre eles.

a) A proibição do excesso e da proteção insuficiente são institutos jurídicos ligados ao princípio da proporcionalidade utilizados pelo STF como instrumentos jurídicos controladores da atividade legislativa.

b) Sob pena de colisão com o direito à liberdade de pensamento e consciência, o STF entende que a autorização estatutária genérica conferida à associação é suficiente para legitimar a sua atuação em juízo na defesa de direitos de seus filiados.

c) Como tentativa de evitar a ocorrência de conflito, a legislação brasileira tem imposto regras que impedem o exercício cumulado de diferentes direitos fundamentais.

d) Os direitos fundamentais poderão ser limitados quando conflitarem com outros direitos ou interesses, não havendo restrição a tais limitações.

e) A garantia de proteção do núcleo essencial dos direitos fundamentais está ligada à própria validade do direito, mas não guarda relação com a sua eficácia no caso concreto.

32. (CEBRASPE / FUB – 2015) O respeito aos direitos fundamentais deve subordinar tanto o Estado quanto os particulares, igualmente titulares e destinatários desses direitos.

33. (CEBRASPE / FUB – 2015) O princípio da dignidade da pessoa humana pode ser relativizado, porque, diante de casos concretos, é permitido o juízo de ponderação, visto que são variados os titulares desse direito fundamental.

34. (CEBRASPE / FUB – 2015) A ilimitabilidade é uma característica dos direitos fundamentais consagrados na CF, pois esses são absolutos e, diante de casos concretos, devem ser interpretados com base na regra da máxima observância dos direitos envolvidos.

35. (CEBRASPE / MPU – 2015) Na CF, a classificação dos direitos e garantias fundamentais restringe-se a três categorias: os direitos individuais e coletivos, os direitos de nacionalidade e os direitos políticos.

36. (CEBRASPE / FUB – 2015) O rol de direitos e garantias apresentados no título “Dos Direitos e Garantias Fundamentais” da CF não é exaustivo, pois existem dispositivos normativos, em diferentes títulos e capítulos do texto constitucional, que também tratam de direitos e garantias fundamentais.

37. (CEBRASPE / FUB – 2015) Direito fundamental pode sofrer limitações, mas é inadmissível que se atinja seu núcleo essencial de forma tal que se lhe desnature a essência.

38. (CEBRASPE / TCE-RN – 2015) Comumente, confundem-se os princípios da legalidade e da reserva legal. O primeiro, contudo, é mais abrangente e representa o dever de



submissão e respeito à lei. O segundo, por sua vez, consiste na imposição constitucional de que determinadas matérias sejam regulamentadas por lei formal.

39. (CEBRASPE / FUB – 2015) A característica da universalidade consiste em que todos os indivíduos sejam titulares de todos os direitos fundamentais, sem distinção.

40. (CEBRASPE / FUB – 2015) As ações afirmativas do Estado na área da educação visam garantir o direito social do cidadão, direito fundamental de segunda geração, e assegurar a isonomia material.



## GABARITO

1. CORRETA
2. ERRADA
3. ERRADA
4. ERRADA
5. CORRETA
6. LETRA E
7. LETRA C
8. LETRA E
9. LETRA E
10. LETRA A
11. ERRADA
12. ERRADA
13. ERRADA
14. ERRADA
15. ERRADA
16. CORRETA
17. ERRADA
18. CORRETA
19. ERRADA
20. ERRADA
21. ERRADA
22. ERRADA
23. ERRADA
24. CORRETA
25. ERRADA
26. ERRADA
27. CORRETA
28. ERRADA
29. CORRETA
30. LETRA C
31. LETRA A
32. CORRETA
33. CORRETA
34. ERRADA
35. ERRADA
36. CORRETA
37. CORRETA
38. CORRETA
39. ERRADA
40. CORRETA



# ESSA LEI TODO MUNDO CONHECE: PIRATARIA É CRIME.

Mas é sempre bom revisar o porquê e como você pode ser prejudicado com essa prática.



1

Professor investe seu tempo para elaborar os cursos e o site os coloca à venda.



2

Pirata divulga ilicitamente (grupos de rateio), utilizando-se do anonimato, nomes falsos ou laranjas (geralmente o pirata se anuncia como formador de "grupos solidários" de rateio que não visam lucro).



3

Pirata cria alunos fake praticando falsidade ideológica, comprando cursos do site em nome de pessoas aleatórias (usando nome, CPF, endereço e telefone de terceiros sem autorização).



4

Pirata compra, muitas vezes, clonando cartões de crédito (por vezes o sistema anti-fraude não consegue identificar o golpe a tempo).



5

Pirata fere os Termos de Uso, adultera as aulas e retira a identificação dos arquivos PDF (justamente porque a atividade é ilegal e ele não quer que seus fakes sejam identificados).



6

Pirata revende as aulas protegidas por direitos autorais, praticando concorrência desleal e em flagrante desrespeito à Lei de Direitos Autorais (Lei 9.610/98).



7

Concurseiro(a) desinformado participa de rateio, achando que nada disso está acontecendo e esperando se tornar servidor público para exigir o cumprimento das leis.



8

O professor que elaborou o curso não ganha nada, o site não recebe nada, e a pessoa que praticou todos os ilícitos anteriores (pirata) fica com o lucro.



Deixando de lado esse mar de sujeira, aproveitamos para agradecer a todos que adquirem os cursos honestamente e permitem que o site continue existindo.