

Aula 00

ICMBio - Direito Constitucional

Autor:

Equipe Direito Constitucional
Estratégia Concursos

11 de Dezembro de 2024

Índice

1) Natureza, Conceito, Objeto e Conteúdo científico do Direito Constitucional	3
2) Sentidos de Constituição	7
3) Constituição: Estrutura e Elementos	14
4) Aplicabilidade das Normas Constitucionais	19
5) Hierarquia das Normas	28
6) Poder Constituinte	32
7) Princípios Fundamentais	40
8) Questões Comentadas - Sentidos de Constituição - CEBRASPE	55
9) Questões Comentadas - Constituição: Estrutura e Elementos - CEBRASPE	58
10) Questões Comentadas - Aplicabilidade das Normas Constitucionais - CEBRASPE	62
11) Questões Comentadas - Hierarquia das Normas - CEBRASPE	80
12) Questões Comentadas - Poder Constituinte - CEBRASPE	85
13) Questões Comentadas - Princípios Fundamentais - CEBRASPE	104
14) Lista de Questões - Sentidos de Constituição - CEBRASPE	143
15) Lista de Questões - Constituição: Estrutura e Elementos - CEBRASPE	146
16) Lista de Questões - Aplicabilidade das Normas Constitucionais - CEBRASPE	149
17) Lista de Questões - Hierarquia das Normas - CEBRASPE	157
18) Lista de Questões - Poder Constituinte - CEBRASPE	160
19) Lista de Questões - Princípios Fundamentais - CEBRASPE	168



NATUREZA, CONCEITO, OBJETO E CONTEÚDO DO DIREITO CONSTITUCIONAL

Antes de tratarmos do Direito Constitucional propriamente dito, que será nosso objeto de estudo ao longo do curso, cabe antes fazermos uma reflexão acerca do Direito.

Em uma acepção mais comumente empregada, a expressão **Direito** é utilizada para designar o **conjunto de prescrições com que se disciplina e se organiza a vida em sociedade**. Onde houver sociedade, lá estará o direito (*ubi societas, ibi ius*), que reciprocamente também a pressupõe (*ubi ius, ibi societas*).

Essas prescrições são formuladas e cristalizadas em regras dotadas de **juridicidade**: ou seja, possuem **caráter jurídico**, o que as diferencia das demais regras de comportamento social e lhes confere eficácia garantida pelo Estado. Juridicidade é o atributo que distingue a regra do direito das demais regras de comportamento social, atuando como fronteira entre o jurídico e o não jurídico, caracterizando as **normas que pertencem aos sistemas de direito**, conjuntos de princípios e regras dotadas de legitimidade e obrigatoriedade¹.

INDO MAIS FUNDO!



Norma jurídica é um gênero que possui duas espécies: regras e princípios.

Segundo Robert Alexy, "os **princípios** são normas que ordenam que algo seja realizado na maior medida possível, dentro das possibilidades jurídicas e reais existentes. Portanto, são **mandamentos de otimização**, caracterizados pelo fato de que podem ser **cumpridos em diferente grau** e que a medida devida de seu cumprimento não só depende das possibilidades reais como também das jurídicas. O âmbito das possibilidades jurídicas é determinado pelos princípios e regras opostos. Contrariamente, as **regras** são normas que **tão somente podem ser cumpridas ou não**. Se uma regra é válida, então deve se **fazer exatamente o que ela exige, nem mais nem menos**. Portanto, as regras contêm determinações no âmbito do fático e juridicamente possível. Isso significa que a diferença entre regras e princípios é qualitativa e não de grau. **Toda norma é uma regra ou um princípio**. [...] As regras e os princípios podem ser resumidos sob o conceito de norma. Tanto as regras como os princípios são normas porque ambos dizem o que deve ser. Ambos podem ser formulados com auxílio das expressões deônticas básicas do mandamento, da permissão e da proibição. Os princípios como as regras são razões para juízos concretos de dever ser, ainda quando

¹ AMARAL, Francisco. Direito Civil: Introdução. 7. ed. Rio de Janeiro: Renovar, 2008.

sejam razões de um tipo muito diferente. A distinção entre regras e princípios é, pois, uma distinção entre dois tipos de normas."²

Segundo José Afonso da Silva³, o Direito é fenômeno histórico-cultural, realidade ordenada, ou ordenação normativa da conduta segundo uma conexão de sentido. É um **sistema normativo**, podendo ser estudado por **unidades estruturais** que o compõem, sem perder de vista a totalidade de suas manifestações.

Essas unidades estruturais do sistema jurídico são conhecidas também como **ramos da ciência jurídica** e comportam subdivisões, tal qual se observa na tabela a seguir. É bom frisar que essa divisão não é pacífica na doutrina, havendo divergências pontuais entre os juristas sobre a classificação de determinadas disciplinas jurídicas. A divisão abaixo é encontrada na obra de José Afonso da Silva.

Direito	Público	Constitucional
		Administrativo
		Urbanístico
		Econômico
		Financeiro
		Tributário
		Processual
		Penal
		Internacional (público e privado)
		Social
		Previdenciário
	Privado	Civil
		Comercial (empresarial)

Voltando agora nossas atenções ao ramo do Direito Constitucional... nota-se que ele pertence à divisão de Direito Público. Pois bem, ainda segundo José Afonso da Silva, trata-se de um Direito Público **fundamental** porque se refere diretamente à organização e funcionamento do Estado, à articulação dos elementos primários do mesmo e ao estabelecimento das bases da estrutura política.

As normas de Direito Constitucional constituem uma ordem em que repousam a harmonia e a vida do grupo, porque estabelece equilíbrio entre seus elementos e na qual todas as demais disciplinas jurídicas centram seu ponto de apoio. Pode-se até mesmo dizer que o Direito Constitucional é um **tronco** do qual se separam os demais ramos do Direito.

² ALEXY, Robert. Teoria dos Direitos Fundamentais. 2. ed. São Paulo: Malheiros, 2011.

³ SILVA, José Afonso da. Curso de direito constitucional positivo. 40. ed. São Paulo: Malheiros, 2017.



Conceito e objeto do Direito Constitucional

ESCLARECENDO!

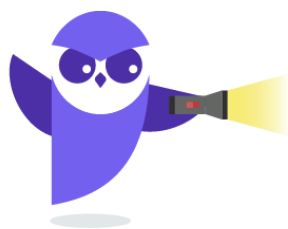

Para José Afonso da Silva, Direito Constitucional é o ramo do Direito Público que **expõe, interpreta e sistematiza os princípios e normas fundamentais do Estado**. Como esses princípios e normas fundamentais do Estado compõem o conteúdo das constituições, pode-se afirmar que o Direito Constitucional é a **ciência positiva das constituições**.

Segundo Paulo Bonavides, o Direito Constitucional tem basicamente por objeto **determinar a forma de Estado, a forma de governo e o reconhecimento dos direitos individuais**. Para ele, o estabelecimento de **poderes supremos, a distribuição da competência, a transmissão e o exercício da autoridade, a formulação dos direitos e das garantias individuais e sociais** são o **objeto** do Direito Constitucional contemporâneo⁴.

Já para José Afonso da Silva, cabe ao Direito Constitucional o estudo sistemático das normas que integram a constituição do Estado. Sendo ciência, há de ser forçosamente um conhecimento sistematizado sobre determinado **objeto**, e este é constituído pelas **normas fundamentais da organização do Estado**, isto é, pelas normas relativas à estrutura do Estado, forma de governo, modo de aquisição e exercício do poder, estabelecimento de seus órgãos, limites de sua atuação, direitos fundamentais do homem e respectivas garantias e regras básicas da ordem econômica e social⁵.

Conteúdo científico do Direito Constitucional

Para terminarmos essas noções introdutórias, uma vez mais destacamos o magistério de José Afonso da Silva quanto às disciplinas que surgem do Direito Constitucional: (i) o Direito Constitucional Positivo ou Particular, (ii) o Direito Constitucional Comparado e (iii) o Direito Constitucional Geral.

⁴ BONAVIDES, Paulo. Curso de Direito Constitucional. 22.ed. São Paulo: Malheiros, 2008.

⁵ *Op. cit.*



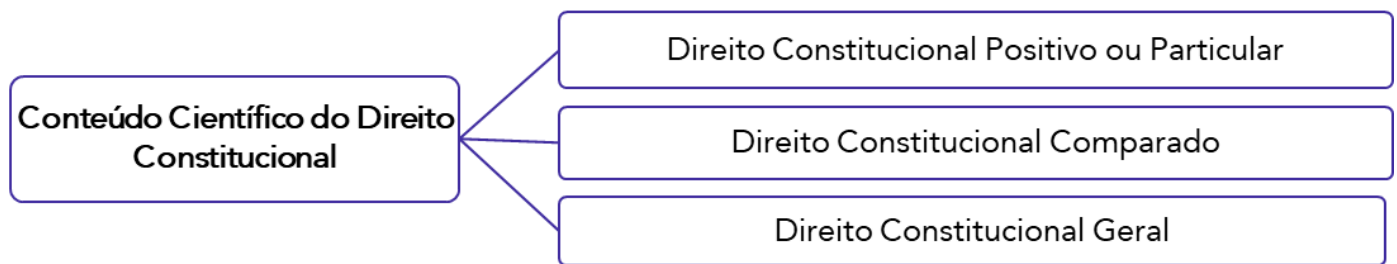

- (a) **Direito Constitucional Positivo (ou Particular):** é o que tem por objeto o estudo dos princípios e normas de uma constituição concreta, de um Estado determinado. Abrange a interpretação, sistematização e crítica das normas jurídico-constitucionais desse Estado.
- (b) **Direito Constitucional Comparado:** é o estudo teórico das normas jurídico-constitucionais positivas de vários Estados (países), preocupando-se em destacar as singularidades e os contrastes entre eles. É um método que consiste em cotejar instituições políticas e jurídicas para extrair a evidência de semelhanças entre elas.
- (c) **Direito Constitucional Geral:** disciplina que delinea uma série de princípios de conceitos e de instituições que se acham em vários direitos positivos ou em grupos deles para classificá-los e sistematizá-los numa visão unitária.



SENTIDOS DE CONSTITUIÇÃO

Sentido sociológico

Iniciaremos o estudo das concepções de constituição apresentando seu sentido sociológico, que surgiu no século XIX, definido por **Ferdinand Lassalle**.

Na concepção sociológica, a Constituição é um **fato social**, e não uma norma jurídica. Busca-se definir o que a Constituição **“realmente é”**, ou seja, leva-se em conta seu caráter material (sua verdadeira essência), e não seu caráter formal (como foi criada).

Lassalle entende que a **Constituição real** e efetiva de um Estado consiste na **soma dos fatores reais de poder** que vigoram na sociedade; ela é, assim, um reflexo das relações de poder que existem no âmbito do Estado. Com efeito, é o embate das forças econômicas, sociais, políticas e religiosas que forma a Constituição real (efetiva) do Estado.

Na Prússia do tempo de Lassalle, os fatores reais de poder (forças econômicas, políticas e sociais) eram determinados pelo **choque de interesses** dos diversos atores do processo político: a monarquia, o Exército, a aristocracia, os grandes industriais, os banqueiros e também a pequena burguesia e a classe operária, ou seja, o povo. O **equilíbrio instável** entre esses interesses resultaria, segundo o autor, na **Constituição real**.

Na situação ideal, essa Constituição real, resultante dos fatores reais do poder, adquiriria expressão escrita. Uma vez que esses fatores fossem incorporados ao papel, tornar-se-iam verdadeiro Direito – instituições escritas.

Por outro lado, caso essa situação ideal não se concretizasse, a Constituição escrita seria **mera “folha de papel”**. O Estado teria, então, duas constituições: uma real, efetiva, correspondente à soma dos fatores reais de poder que o regessem; e outra, escrita, que consistiria apenas numa “folha de papel”. Em caso de conflito entre as duas, prevaleceria a primeira, ou seja, a efetiva.

Foi a partir dessa lógica que Lassalle entendeu que todo e qualquer Estado **sempre teve e sempre terá** uma constituição real e efetiva, independentemente da existência de um texto escrito. A existência das constituições não é algo dos “tempos modernos”; o que evoluiu do constitucionalismo fez foi criar constituições escritas, verdadeiras “folhas de papel”.

Sentido político

Outra concepção de constituição que devemos conhecer é a preconizada por **Carl Schmitt**, a partir de sua obra “A Teoria da Constituição”, de 1920. Na sua visão, a Constituição seria fruto da vontade do povo, titular do poder constituinte; por isso mesmo é que essa teoria é considerada **decisionista** ou **voluntarista**.

Para Schmitt, a Constituição é uma **decisão política fundamental** que visa estruturar e organizar os elementos essenciais do Estado. A validade da Constituição, segundo ele, baseia-se na decisão política que lhe dá existência, e não na justiça de suas normas. Pouco importa, ainda, se



a Constituição corresponde ou não aos fatores reais de poder que imperam na sociedade; o que interessa tão somente é que a Constituição é um **produto da vontade** do titular do Poder Constituinte. Daí a teoria de Schmitt ser chamada de voluntarista ou decisionista.

Schmitt distingue **Constituição** de **leis constitucionais**. A primeira, segundo ele, dispõe apenas sobre matérias de grande relevância jurídica (decisões políticas fundamentais), como é o caso da organização do Estado, por exemplo. As segundas, por sua vez, seriam normas que fazem parte formalmente do texto constitucional, mas que tratam de assuntos de menor importância.

A concepção política de constituição guarda notória correlação com a classificação das normas em **materialmente constitucionais** e **formalmente constitucionais**. As normas materialmente constitucionais correspondem àquilo que Carl Schmitt denominou “Constituição”; por sua vez, normas formalmente constitucionais são o que o autor chamou de “leis constitucionais”.

Sentido jurídico

Outra importante concepção de constituição foi a preconizada por **Hans Kelsen**, criador da Teoria Pura do Direito.

Nessa concepção, a Constituição é entendida como **norma jurídica pura**, sem qualquer consideração de cunho sociológico, político ou filosófico. Ela é a norma superior e fundamental do Estado, que organiza e estrutura o poder político, limita a atuação estatal e estabelece direitos e garantias individuais.

Para Kelsen, a Constituição não retira o seu fundamento de validade dos fatores reais de poder, é dizer, **sua validade não se apoia na realidade social do Estado**. Essa era, afinal, a posição defendida por Lassale, em sua concepção sociológica de constituição que, como é possível perceber, opunha-se fortemente à concepção kelseniana.

Com o objetivo de explicar o fundamento de validade das normas, Kelsen concebeu o ordenamento jurídico como um sistema em que há um **escalonamento hierárquico das normas**. Sob essa ótica, as normas jurídicas inferiores (normas fundadas) sempre retiram seu fundamento de validade das normas jurídicas superiores (normas fundantes). Assim, um decreto retira seu fundamento de validade das leis ordinárias; por sua vez, a validade das leis ordinárias apoia-se na Constituição.

Chega-se, então, a uma pergunta decisiva para que se possa completar a lógica do sistema: de qual norma a Constituição, enquanto Lei suprema do Estado, retira seu fundamento de validade?

A resposta a essa pergunta, elaborada por Hans Kelsen, depende da compreensão da Constituição a partir de dois sentidos: o **lógico-jurídico** e o **jurídico-positivo**.

No **sentido lógico-jurídico**, a Constituição é a **norma hipotética fundamental** (não real, mas sim imaginada, pressuposta) que serve como fundamento lógico transcendental da validade da Constituição em sentido jurídico-positivo. Essa norma não possui um enunciado explícito, consistindo apenas numa ordem, dirigida a todos, de obediência à Constituição positiva. É como se a norma fundamental hipotética dissesse o seguinte: “Obedeça-se à constituição positiva!”.



Já no **sentido jurídico-positivo**, a Constituição é a **norma positiva suprema**, que serve para regular a criação de todas as outras. É documento solene, cujo texto só pode ser alterado mediante procedimento especial. No Brasil, essa Constituição é, atualmente, a de 1988 (CF/88).

No sistema proposto por Kelsen, o fundamento de validade das normas está na hierarquia entre elas. Toda norma apoia sua validade na norma imediatamente superior. **Com a Constituição positiva (escrita) não é diferente**: seu fundamento de validade está na **norma hipotética fundamental**, que é norma pressuposta, imaginada.

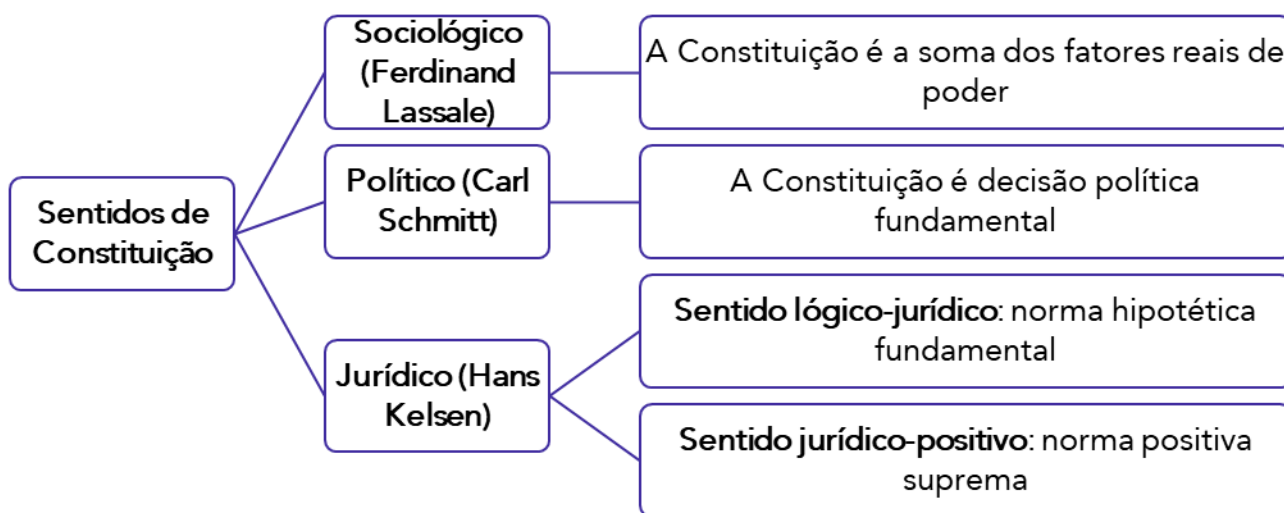

Sentido cultural

Apesar de pouco cobrado em prova, é importante que saibamos o que significa a Constituição no sentido cultural, preconizado por **Meirelles Teixeira**. Para esse sentido, o Direito só pode ser entendido como objeto cultural, ou seja, uma **parte da cultura**. Isso porque **o Direito não é**:

- a) Real, uma vez que os seres reais pertencem à natureza, como uma pedra ou um rio, por exemplo.
- b) Ideal, uma vez que não se trata de uma relação (igualdade, diferença, metade, etc.) nem de uma quantidade ou figura matemática (números, formas geométricas, etc.) ou de uma essência, pois os seres ideais são imutáveis e existem fora do tempo e do espaço, enquanto o conteúdo das normas jurídicas varia através dos tempos, dos lugares, dos povos e da história.
- c) Puro valor, uma vez que, por meio de suas normas, apenas tenta concretizar ou realizar um valor, não se confundindo com ele.

Por isso, considerando que os seres são classificados em quatro categorias – reais, ideais, valores e objetos culturais –, o Direito pertence a esta última. Isso porque, **assim como a cultura, o Direito é produto da atividade humana**.

A partir dessa análise, chega-se ao conceito de **constituição total**, que é condicionada pela cultura do povo e também atua como condicionante dessa mesma cultura. Essa constituição



abrange todos os aspectos da vida da sociedade e do Estado, sendo uma **combinação de todas as concepções anteriores** – sociológica, política e jurídica.

Força normativa da Constituição

O jurista alemão **Konrad Hesse**, autor da obra *A força normativa da Constituição*, é um dos responsáveis pelo conceito mais moderno e atual de constituição. Como o próprio nome da obra sugere, a linha de pensamento de Hesse vai no sentido de que a Constituição deve ser considerada uma **norma jurídica**, tendo, portanto, força normativa.

Trata-se de um ponto de vista que vai de encontro ao que afirma Ferdinand Lassale: para este, a Constituição seria uma simples "folha de papel" e um fato social (e não uma norma jurídica). Hesse **reconhece a importância da realidade** histórica social do tempo em que a Constituição foi editada, mas essa realidade temporal **não pode ser uma única condicionante** para a Constituição. Ou seja, para Hesse, em caso de conflito entre um fato social e a Constituição, esta deve preponderar.

Nesse sentido, para Hesse, não há que se falar em separação ou confusão entre "Constituição real" e "Constituição jurídica". Há um condicionamento mútuo entre elas.

Acerca disso, leia o excerto a seguir, retirado da obra de Konrad Hesse¹:

A norma constitucional não tem existência autônoma em face da realidade. A sua essência reside na sua vigência, ou seja, a situação por ela regulada pretende ser concretizada na realidade. [...] A pretensão de eficácia de uma norma constitucional não se confunde com as condições de sua realização; a pretensão de eficácia associa-se a essas condições como elemento autônomo. A Constituição não configura, portanto, apenas expressão de um ser, mas também de um dever ser; ela significa mais do que o simples reflexo das condições fáticas de sua vigência, particularmente as forças sociais e políticas. Graças à pretensão de eficácia, a Constituição procura imprimir ordem e conformação à realidade política e social. Determinada pela realidade social e, ao mesmo tempo, determinante em relação a ela, não se pode definir como fundamental nem a pura normatividade, nem a simples eficácia das condições sociopolíticas e econômicas. A força condicionante da realidade e a normatividade da Constituição podem ser diferenciadas; elas não podem, todavia, ser definitivamente separadas ou confundidas. [...] A "Constituição real" e a "Constituição jurídica" se condicionam mutuamente, mas não dependem, pura e simplesmente, uma da outra.

Quanto mais o conteúdo de uma constituição corresponder à natureza do seu tempo, mais segura será a sua força normativa. Ela deve levar em conta não só os elementos sociais, políticos e econômicos dominantes, mas também **incorporar o estado espiritual do seu tempo**, algo que assegurará apoio e defesa da consciência geral da população em relação à Constituição:

¹ HESSE, Konrad. *A força normativa da Constituição*. Tradução de Gilmar Ferreira Mendes. Porto Alegre: S.A. Fabris, 1991.



Um ótimo desenvolvimento da força normativa da Constituição depende não apenas do seu conteúdo, mas também de sua práxis. De todos os partícipes da vida constitucional exige-se partilhar aquela concepção anteriormente por mim denominada vontade de Constituição. Ela é fundamental, considerada global ou singularmente.

Konrad Hesse atribui ao Direito Constitucional a tarefa de **concretização da força normativa da Constituição**, sobretudo porque esta não está assegurada de plano, "*configurando missão que, somente em determinadas condições poderá ser realizada de forma excelente*". A Ciência do Direito Constitucional "*cumpra seu mister quando envida esforços para evitar que as questões constitucionais se convertam em questões de poder*".

TOME NOTA!

Konrad Hesse entende que a Constituição deve ser entendida como a *ordem jurídica fundamental de uma comunidade ou o plano estrutural para a conformação jurídica de uma comunidade, segundo certos princípios fundamentais*, uma tarefa cuja realização só se torna possível porque a Lei Fundamental²:

- fixa os princípios diretores segundo os quais se deve formar a unidade política e desenvolver as tarefas estatais;
- define os procedimentos para a solução dos conflitos no interior da comunidade;
- disciplina a organização e o processo de formação da unidade política e da atuação estatal; e
- cria as bases e determina os princípios da ordem jurídica global.

INDO MAIS FUNDO!

² MENDES, Gilmar Ferreira; COELHO, Inocêncio Mártires; BRANCO, Paulo Gustavo Gonet. Curso de Direito Constitucional. 4. ed. São Paulo: Saraiva, 2009.

A obra de Pedro Lenza³ consigna outra classificação: seria a **Constituição dúctil** (ou maleável, suave), assim denominada pelo jurista Gustavo Zagrebelsky:

"[...] para exprimir a necessidade de a Constituição acompanhar a perda do centro ordenador do estado e refletir o pluralismo social, político e econômico. Neste sentido, a uma Constituição caberá a tarefa básica de assegurar apenas as condições possibilitadoras de uma vida em comum, mas já não lhe pertence realizar diretamente um projeto predeterminado dessa vida comunitária. As Constituições concebem-se, pois, como plataformas de partida para a realização de políticas constitucionais diferenciadas que utilizem em termos inventivos os 'vários materiais de construção' semeados nos textos constitucionais".

Logo, a sobrevivência da sociedade complexa, pluralista e democrática, reconhecendo-se a importância de uma dogmática "fluida", depende da identificação de um modelo de constituição dúctil (maleável) a assegurar, dentro dos seus limites e de uma perspectiva de coexistência, a espontaneidade da vida social e, assim, as condições para a vida em comum.

HORA DE PRATICAR!



(CRP/MA – 2021) Para Konrad Hesse, o documento escrito com o nome de constituição, se não espelhar fielmente a soma dos fatores reais de poder que coexistem em uma sociedade, não será de serventia alguma, não passando de um pedaço de papel.

Comentários:

A alternativa expressa, na verdade, o sentido sociológico de constituição elaborado por Ferdinand Lassale. Konrad Hesse é o jurista que defendeu a força normativa da Constituição. Questão errada.

(FAPESP – 2018) No tocante ao tema conceito de constituição, existem pensadores e doutrinadores que formularam concepções de constituição segundo seus diferentes sentidos. Consequentemente, é correto afirmar que Ferdinand Lassale, Carl Schmitt e Hans Kelsen estão ligados às concepções de constituição, respectivamente, nos sentidos sociológico, político e jurídico.

Comentários:

Lassale é responsável pelo conceito sociológico de constituição, em que ela é a soma dos fatores reais do poder. Schmitt, por sua vez, define constituição em seu sentido político, considerando-a decisão política fundamental. Por fim, Hans Kelsen preconiza constituição em sentido jurídico, como norma hipotética fundamental da qual se extrai a validade de todo o ordenamento jurídico.

Questão correta.

³ LENZA, Pedro. Direito Constitucional. 25. ed. São Paulo: Saraiva Educação, 2021.



(TJ-PR – 2017) Em sentido sociológico, a Constituição deve ser entendida como a norma que se refere à decisão política estruturante da organização do Estado.

Comentários:

A Constituição em sentido sociológico é a *soma dos fatores reais de poder* que vigoram na sociedade. Questão errada.

(PC/DF – 2015) Hans Kelsen concebe dois planos distintos do direito: o jurídico-positivo, que são as normas positivadas; e o lógico-jurídico, situado no plano lógico, como norma fundamental hipotética pressuposta, criando-se uma verticalidade hierárquica de normas.

Comentários:

No sentido lógico-jurídico, a Constituição é a norma hipotética fundamental. Já no sentido jurídico-positivo, a Constituição é a norma positiva suprema. Questão correta.

(PC/DF – 2015) De acordo com o sentido político de Carl Schmitt, a constituição é o somatório dos fatores reais do poder dentro de uma sociedade. Isso significa que a constituição somente se legitima quando representa o efetivo poder social.

Comentários:

No sentido sociológico, preconizado por Ferdinand Lassale, a Constituição é a soma dos fatores reais de poder. Questão errada.

(PC/DF – 2015) De acordo com o sentido sociológico de Ferdinand Lassale, a constituição não se confunde com as leis constitucionais. A constituição, como decisão política fundamental, irá cuidar apenas de determinadas matérias estruturantes do Estado, como órgãos do Estado, e dos direitos e das garantias fundamentais, entre outros.

Comentários:

Carl Schmitt é quem fez a distinção entre Constituição e “leis constitucionais”. Questão errada.

Concepção estrutural da Constituição

José Afonso da Silva⁴ aponta que as concepções de Lassale, Schmitt ou Kelsen, por exemplo, pecam pela unilateralidade. Nesse sentido, vários juristas têm tentado formular um conceito unitário de constituição, concebendo-a em sentido que revele conexão de suas normas com a totalidade da vida coletiva. É o que se conhece como “**Constituição Total**”.

“A Constituição é algo que tem, (i) **como forma**, um complexo de normas (escritas ou costumeiras); (ii) **como conteúdo**, a conduta humana motivada pelas relações sociais (econômicas, políticas, religiosas); (iii) **como fim**, a realização dos valores que apontam para o existir da comunidade; e, finalmente, (iv) **como causa criadora e recriadora**, o poder que emana do povo. Não pode ser compreendida e interpretada, se não se tiver em mente essa estrutura, considerada como **conexão de sentido**, como é tudo aquilo que integra um conjunto de valores”.

⁴ SILVA, José Afonso da. Curso de Direito Constitucional Positivo. 40. ed. São Paulo: Malheiros, 2017.



CONCEITO DE CONSTITUIÇÃO

O estudo do Direito Constitucional – e do Direito, como um todo – necessariamente começa com a seguinte pergunta: o que se entende por Constituição?

Objeto de estudo do Direito Constitucional, a Constituição é a **lei fundamental e suprema de um Estado**, criada pela vontade soberana do povo. É ela que determina a **organização político-jurídica** do Estado, dispendo sobre a sua forma, os órgãos que o integram e as competências destes e, finalmente, a aquisição e o exercício do poder. Cabe também a ela estabelecer as limitações ao poder do Estado e enumerar os direitos e as garantias fundamentais.¹

Na doutrina de Paulo Bonavides, Constituição, do ponto de vista **material** (ou seja, acerca do seu conteúdo), é o conjunto de normas pertinentes à organização do poder, à distribuição de competência, ao exercício da autoridade, à forma de governo, aos direitos da pessoa humana, tanto individuais como sociais. Tudo quanto for, enfim, **conteúdo básico referente à composição e ao funcionamento da ordem política** exprime o aspecto material da Constituição². São as determinações mais importantes e merecedoras de serem designadas como matéria constitucional.

Por outro lado, há normas enxertadas no corpo da Constituição que não se referem aos elementos básicos ou institucionais de organização política. São normas de **aparência constitucional**, portanto. Logo, tudo o que está na Constituição tem aspecto **formal**, porquanto está incorporado ao texto da Carta.

A concepção de **constituição ideal** foi preconizada por J. J. Canotilho. Trata-se de constituição de **caráter liberal**, que apresenta os seguintes elementos:

- a) Deve ser escrita.
- b) Deve conter um sistema de direitos fundamentais individuais (liberdades negativas).
- c) Deve conter a definição e o reconhecimento do princípio da separação dos poderes.
- d) Deve adotar um sistema democrático formal.

Note que todos esses elementos estão intrinsecamente relacionados à **limitação do poder coercitivo do Estado**. Cabe destacar, por estar relacionado ao conceito de constituição ideal, o que dispõe o art. 16 da Declaração dos Direitos do Homem e do Cidadão (1789): *"Toda sociedade na qual não está assegurada a garantia dos direitos nem determinada a separação de poderes, não tem constituição"*.

É importante ressaltar que a doutrina não é pacífica quanto à definição do conceito de constituição, podendo este ser analisado a partir de **diversas concepções**. Isso porque o Direito não pode ser estudado isoladamente em relação a outras ciências sociais, como Sociologia e Política, por exemplo.

¹ MORAES, Alexandre de. *Constituição do Brasil Interpretada e Legislação Constitucional*, 9ª edição. São Paulo Editora Atlas: 2010, pp. 17.

² BONAVIDES, Paulo. *Curso de Direito Constitucional*. 22. Ed. São Paulo: Malheiros, 2008.



ESTRUTURA DAS CONSTITUIÇÕES

As Constituições, de forma geral, dividem-se em três partes: **preâmbulo**, **parte dogmática** e **disposições transitórias**.

O **preâmbulo** é a parte que antecede o texto constitucional propriamente dito. Tem como função definir as **intenções do legislador constituinte**, proclamando os princípios da nova constituição e rompendo com a ordem jurídica anterior. Além disso, serve de elemento de integração dos artigos que lhe seguem, bem como **orienta a sua interpretação**. Também sintetiza a ideologia do Poder Constituinte Originário, expondo os valores por ele adotados e os objetivos por ele perseguidos.

Segundo o Supremo Tribunal Federal, o preâmbulo **não é norma constitucional**. Portanto, não serve de parâmetro para a declaração de inconstitucionalidade e não estabelece limites para o Poder Constituinte Derivado, seja ele Reformador ou Decorrente. Por isso, o STF entende que suas disposições **não são de reprodução obrigatória pelas Constituições Estaduais**. Segundo o STF, o Preâmbulo **não dispõe de força normativa, não tendo caráter vinculante**³. Apesar disso, a doutrina não o considera juridicamente irrelevante, uma vez que deve ser uma das linhas mestras interpretativas do texto constitucional.⁴

Nesse sentido, é importante conhecermos o que diz o preâmbulo da nossa atual Carta Magna. Veja a transcrição dele a seguir:

Nós, representantes do povo brasileiro, reunidos em Assembleia Nacional Constituinte para instituir um Estado Democrático, destinado a assegurar o exercício dos direitos sociais e individuais, a liberdade, a segurança, o bem-estar, o desenvolvimento, a igualdade e a justiça como valores supremos de uma sociedade fraterna, pluralista e sem preconceitos, fundada na harmonia social e comprometida, na ordem interna e internacional, com a solução pacífica das controvérsias, promulgamos, sob a proteção de Deus, a seguinte
CONSTITUIÇÃO DA REPÚBLICA FEDERATIVA DO BRASIL:

Note a menção a princípios caros ao nosso ordenamento jurídico, como **liberdade**, **segurança**, **bem-estar**, **desenvolvimento**, **igualdade** e **justiça**. O próprio preâmbulo afirma que se trata de **valores supremos** de uma sociedade fraterna, pluralista e sem preconceitos.

A **parte dogmática** da Constituição é o texto constitucional propriamente dito, que prevê os direitos e deveres criados pelo Poder Constituinte. Trata-se do corpo permanente da Carta Magna, que, na CF/88, vai do art. 1º ao 250. Destaca-se que falamos em **"corpo permanente"** porque, a princípio, essas normas não têm caráter transitório, embora possam ser modificadas pelo Poder Constituinte Derivado Reformador, mediante Emenda Constitucional.

Por fim, a **parte transitória** da Constituição visa **integrar a ordem jurídica antiga à nova**, quando do advento de uma nova Constituição, garantindo a segurança jurídica e evitando o colapso entre um ordenamento jurídico e outro. Suas normas são **formalmente constitucionais**, embora, no texto da CF/88, apresente numeração própria (veja ADCT – Ato das Disposições Constitucionais Transitórias). Assim como a parte dogmática, **a parte transitória pode ser**

³ ADI 2.076-AC, Rel. Min. Carlos Velloso, DJU de 23.08.2002.

⁴ MORAES, Alexandre de. *Constituição do Brasil Interpretada e Legislação Constitucional*, 9ª edição. São Paulo Editora Atlas: 2010, pp. 53-55



modificada por reforma constitucional. Além disso, também pode servir como paradigma para o controle de constitucionalidade das leis.

HORA DE PRATICAR!



(FUB – 2022) Por ser norma jurídica, a CF é dotada de força normativa para vincular e impor os seus comandos, a exemplo de seu preâmbulo, que possui força normativa de reprodução obrigatória nas constituições dos estados-membros da Federação.

Comentários:

Conforme o posicionamento do Supremo Tribunal Federal, o preâmbulo constitucional não se trata de norma de reprodução obrigatória: "[...] II. - *Preâmbulo da Constituição: não constitui norma central. Invocação da proteção de Deus: não se trata de norma de reprodução obrigatória na Constituição estadual, não tendo força normativa. [...]*" (STF – ADI 2.076). Questão errada.

(ALESE – 2018) O preâmbulo da Constituição Federal brasileira é norma de reprodução obrigatória nas Constituições Estaduais.

Comentários:

Segundo o STF, o preâmbulo da Constituição Federal brasileira não é norma de reprodução obrigatória nas Constituições Estaduais, por não ser norma constitucional. Questão errada.

(DPE-MS – 2014) O preâmbulo da Constituição não constitui norma central, não tendo força normativa e, conseqüentemente, não servindo como paradigma para a declaração de inconstitucionalidade.

Comentários:

O preâmbulo não tem força normativa e, em razão disso, não serve de paradigma para o controle de constitucionalidade. Questão correta.

CHEGA MAIS



ELEMENTOS DAS CONSTITUIÇÕES

Embora as Constituições formem um todo sistematizado, suas normas estão agrupadas em títulos, capítulos e seções, com conteúdo, origem e finalidade diferentes. Diz-se, por isso, que a Constituição tem **caráter polifacético**, ou seja, que possui “muitas faces”.

A fim de melhor compreender cada uma dessas faces, a doutrina agrupa as normas constitucionais conforme suas finalidades, no que se denominam elementos da constituição. Segundo José Afonso da Silva, esses elementos formam **cinco categorias**:

- a) **Elementos orgânicos** — compreendem as normas que regulam a estrutura do Estado e do Poder. Exemplos: Título III (Da Organização do Estado) e IV (Da Organização dos Poderes e do Sistema de Governo).
- b) **Elementos limitativos** — compreendem as normas que compõem os direitos e as garantias fundamentais, **limitando a atuação do poder estatal**. Os direitos sociais, que são aqueles que exigem prestações positivas do Estado em favor dos indivíduos, não se enquadram como elementos limitativos. Exemplo: Título II (Dos Direitos e Garantias Fundamentais), exceto Capítulo II (Dos Direitos Sociais).
- c) **Elementos socioideológicos** — são as normas que traduzem o compromisso das Constituições modernas com o bem-estar social. Tais normas refletem a existência do Estado social, intervencionista, prestacionista. Exemplos: Capítulo II do Título II (Dos Direitos Sociais), Títulos VII (Da Ordem Econômica e Financeira) e VIII (Da Ordem Social).
- d) **Elementos de estabilização constitucional** — compreendem as normas destinadas a prover solução de conflitos constitucionais, bem como a defesa da Constituição, do Estado e das instituições democráticas. São instrumentos de defesa do Estado, com vistas a promover a paz social. Exemplos: art. 102, I, “a” (ação de inconstitucionalidade) e arts. 34 a 36 (intervenção).
- e) **Elementos formais de aplicabilidade** — compreendem as normas que estabelecem regras de aplicação da Constituição. Exemplos: preâmbulo, disposições constitucionais transitórias e art. 5º, § 1º, que estabelece que as normas definidoras dos direitos e das garantias fundamentais têm aplicação imediata.

#SOU CORUJA



SUPREMACIA DA CONSTITUIÇÃO

Segundo José Afonso da Silva⁵, a rigidez constitucional decorre da maior dificuldade para sua modificação do que para a alteração das demais normas jurídicas da ordenação estatal. Da rigidez emana, como primordial consequência, o princípio da **supremacia da Constituição**.

Significa que a Constituição se coloca no **vértice do sistema jurídico do país**, a que confere validade, e que todos os **poderes estatais são legítimos na medida em que ela os reconheça e na proporção por ela distribuídos**. É nela que se encontram a própria estruturação do Estado e a organização de seus órgãos; é nela que se acham as normas fundamentais de Estado, e só nisso se notará sua superioridade em relação às demais normas jurídicas.

A atual Constituição Brasileira, promulgada em 5 de outubro de 1988, é **rígida**. Em consequência, é a lei fundamental e suprema do Estado brasileiro. Toda autoridade só nela encontra fundamento e só ela confere poderes e competências governamentais. Nem o governo federal, nem os governos estaduais, nem os dos Municípios ou do Distrito Federal são soberanos, porque todos são limitados, expressa ou implicitamente, pelas normas positivas daquela lei fundamental. Exercem suas atribuições nos termos nela estabelecidos.

Todas as normas que integram a ordenação jurídica nacional só serão válidas se se conformarem com as normas da Constituição Federal⁶.

⁵ SILVA, José Afonso da. Curso de Direito Constitucional Positivo. 40. ed. São Paulo: Malheiros, 2017

⁶ *Op. cit.*



APLICABILIDADE DAS NORMAS CONSTITUCIONAIS

O estudo da aplicabilidade das normas constitucionais é essencial à correta interpretação da Constituição Federal. É a compreensão da aplicabilidade das normas constitucionais que nos permitirá entender exatamente o **alcance** e o **grau de realização** dos diversos dispositivos da Constituição.

Todas as normas constitucionais apresentam juridicidade. Todas elas são imperativas e cogentes ou, em outras palavras, **todas as normas constitucionais surtem efeitos jurídicos**: o que varia entre elas é o **grau de eficácia**.

A doutrina americana (clássica) distingue duas espécies de normas constitucionais quanto à aplicabilidade: as normas autoexecutáveis ("self-executing") e as normas não autoexecutáveis.

As **normas autoexecutáveis** são normas que podem ser aplicadas sem a necessidade de qualquer complementação. São normas completas, bastantes em si mesmas. Já as **normas não autoexecutáveis** dependem de complementação legislativa antes de serem aplicadas: são as normas incompletas, as normas programáticas (que definem diretrizes para as políticas públicas) e as normas de estruturação (instituem órgãos, mas deixam para a lei a tarefa de organizar o seu funcionamento).¹

Embora a doutrina americana seja bastante didática, a classificação das normas quanto à sua aplicabilidade mais aceita no Brasil foi a proposta pelo Prof. José Afonso da Silva.

A partir da aplicabilidade das normas constitucionais, **José Afonso da Silva** classifica as normas constitucionais em três grupos: i) **normas de eficácia plena**; ii) **normas de eficácia contida**; e iii) **normas de eficácia limitada**.

INDO MAIS FUNDO!



A classificação do Prof. José Afonso da Silva analisa a eficácia das normas sob um ponto de vista jurídico. Também é possível se falar em **eficácia social** das normas, que diz respeito ao grau em que uma determinada norma jurídica é aplicada no dia a dia da sociedade. Do ponto de vista social, uma norma será eficaz quando for **efetivamente aplicada a casos concretos**.

Normas de eficácia plena

Normas de eficácia plena são aquelas que, desde a entrada em vigor da Constituição, produzem, ou têm possibilidade de produzir, todos os efeitos que o legislador constituinte quis regular. É o

¹ FERREIRA FILHO, Manoel Gonçalves. *Curso de Direito Constitucional*, 38ª edição. Editora Saraiva, São Paulo: 2012, pp. 417-418.

caso do art. 2º da CF/88, que diz: “são Poderes da União, independentes e harmônicos entre si, o Legislativo, o Executivo e o Judiciário”.

As normas de eficácia plena possuem as seguintes características:

- a) são **autoaplicáveis**, é dizer, elas independem de lei posterior regulamentadora que lhes complete o alcance e o sentido. Isso não quer dizer que não possa haver lei regulamentadora versando sobre uma norma de eficácia plena; a **lei regulamentadora até pode existir**, mas a norma de eficácia plena já produz todos os seus efeitos de imediato, independentemente de qualquer tipo de regulamentação.
- b) são **não restringíveis**, ou seja, caso exista uma lei tratando de uma norma de eficácia plena, esta não poderá limitar sua aplicação.
- c) possuem **aplicabilidade direta** (não dependem de norma regulamentadora para produzir seus efeitos), **imediate** (estão aptas a produzir todos os seus efeitos desde o momento em que é promulgada a Constituição) e **integral** (não podem sofrer limitações ou restrições em sua aplicação).

HORA DE PRATICAR!



(CNMP – 2023) As normas constitucionais de eficácia plena são assim classificadas porque não é necessário que produzam todos os seus efeitos essenciais de forma direta, imediata e integral, bastando terem a possibilidade de produzi-los.

Comentários:

A norma constitucional é plena porque ela tem a **possibilidade** de produzir efeitos de forma direta, imediata e integral. Isso não significa que, necessariamente, as normas de eficácia plena produzirão seus efeitos essenciais. Questão correta.

Normas constitucionais de eficácia contida ou prospectiva

São normas que estão **aptas a produzir todos os seus efeitos** desde o momento da promulgação da Constituição, mas que **podem ser restringidas** por parte do poder público. Cabe destacar que a atuação do legislador, no caso das normas de eficácia contida, é **discricionária**: ele não precisa editar a lei, mas poderá fazê-lo.

Um exemplo clássico de norma de eficácia contida é o art. 5º, inciso XIII, da CF/88, segundo o qual “é livre o exercício de qualquer trabalho, ofício ou profissão, atendidas as qualificações profissionais que a lei estabelecer”. Em razão desse dispositivo, é assegurada a liberdade profissional: desde a promulgação da Constituição, todos já podem exercer qualquer trabalho, ofício ou profissão. No entanto, a **lei poderá estabelecer restrições** ao exercício de algumas profissões. Citamos, por exemplo, a exigência de aprovação no exame da OAB como pré-requisito para o exercício da advocacia.

As normas de eficácia contida possuem as seguintes características:



a) são **autoaplicáveis**, ou seja, estão aptas a produzir todos os seus efeitos, independentemente de lei regulamentadora. Em outras palavras, não precisam de lei regulamentadora que lhes complete o alcance ou sentido. Vale destacar que, antes da lei regulamentadora ser publicada, o direito previsto em uma norma de eficácia contida pode ser exercitado de maneira ampla (plena); só depois da regulamentação é que haverá restrições ao exercício do direito.

b) são **restringíveis**, isto é, estão sujeitas a limitações ou restrições, que podem ser impostas por:

- uma **lei** — o direito de greve, na iniciativa privada, é norma de eficácia contida prevista no art. 9º, da CF/88. Desde a promulgação da CF/88, o direito de greve já pode ser exercido pelos trabalhadores do regime celetista; no entanto, a lei poderá restringi-lo, definindo os "*serviços ou atividades essenciais*" e dispondo sobre "*o atendimento das necessidades inadiáveis da comunidade*".

Art. 9º É assegurado o direito de greve, competindo aos trabalhadores decidir sobre a oportunidade de exercê-lo e sobre os interesses que devam por meio dele defender.

§ 1º - A lei definirá os serviços ou atividades essenciais e disporá sobre o atendimento das necessidades inadiáveis da comunidade.

- outra **norma constitucional** — o art. 139 da CF/88 prevê a possibilidade de que sejam impostas restrições a certos direitos e garantias fundamentais durante o estado de sítio.

- **conceitos ético-jurídicos indeterminados** — o art. 5º, inciso XXV, da CF/88 estabelece que, no caso de "*iminente perigo público*", o Estado poderá requisitar propriedade particular. Esse é um conceito ético-jurídico que poderá, então, limitar o direito de propriedade.

c) possuem **aplicabilidade direta** (não dependem de norma regulamentadora para produzir seus efeitos), **imediate** (estão aptas a produzir todos os seus efeitos desde o momento em que é promulgada a Constituição) e **possivelmente não integral** (estão sujeitas a limitações ou restrições).

HORA DE PRATICAR!



(TCE-RJ – 2022) A norma constitucional que dispõe acerca da liberdade em relação ao exercício de qualquer trabalho, ofício ou profissão constitui norma de eficácia contida.

Comentários:

Trata-se de norma de eficácia contida porque tem aplicabilidade direta e imediata, mas possivelmente não integral na medida em que a CF/88 deixa margem para a criação de critérios em lei infraconstitucional quando menciona "atendidas as qualificações profissionais que a lei estabelecer". Questão correta.



(FGV – 2021) A norma constitucional veiculada pelo art. 26, inciso I, da CF/88 ("as águas superficiais ou subterrâneas, fluentes, emergentes e em depósito, ressalvadas, neste caso, na forma da lei, as decorrentes de obras da União") é de eficácia contida e aplicabilidade imediata.

Comentários:

Via de regra, sempre que houver a expressão "salvo disposição em lei", será norma de eficácia **contida**, pois a lei, nesse caso, poderá restringir de alguma forma a sua eficácia. Além disso, as normas constitucionais de eficácia contida são dotadas de aplicabilidade direta, **imediata**, mas não integral (o legislador pode restringir a sua eficácia). Questão correta.

(FUNASG – 2015) As normas de eficácia contida têm eficácia plena até que seja materializado o fator de restrição imposto pela lei infraconstitucional.

Comentários:

As normas de eficácia contida são **restringíveis** por lei infraconstitucional. Até que essa lei seja publicada, a norma de eficácia contida terá aplicação integral. Questão correta.

Normas constitucionais de eficácia limitada

São aquelas que **dependem de regulamentação** futura para produzirem todos os seus efeitos. Um exemplo de norma de eficácia limitada é o art. 37, inciso VII, da CF/88, que trata do **direito de greve dos servidores públicos** ("o direito de greve será exercido nos termos e nos limites definidos em lei específica").

Ao ler o dispositivo supracitado, é possível perceber que a Constituição Federal de 1988 outorga aos servidores públicos o direito de greve; no entanto, para que este possa ser exercido, faz-se necessária a edição de lei ordinária que o regulamente. Assim, enquanto não editada essa norma, o direito não pode ser usufruído.

As normas constitucionais de eficácia limitada possuem as seguintes características:

- são **não autoaplicáveis**, ou seja, dependem de complementação legislativa para que possam produzir os seus efeitos.
- possuem **aplicabilidade indireta** (dependem de norma regulamentadora para produzir seus efeitos), **mediata** (a promulgação do texto constitucional não é suficiente para que possam produzir todos os seus efeitos) e **reduzida** (possuem um grau de eficácia restrito quando da promulgação da Constituição).

Muito cuidado para não confundir!

As **normas de eficácia contida** estão **aptas a produzir todos os seus efeitos** desde o momento em que a Constituição é promulgada. A lei posterior, caso editada, **restringirá** a sua aplicação.

As **normas de eficácia limitada** **não estão aptas a produzir todos os seus efeitos** com a promulgação da Constituição; elas dependem, para isso, de uma lei posterior, que **ampliará** o seu alcance.

José Afonso da Silva subdivide as normas de eficácia limitada em dois grupos:

- normas declaratórias de princípios institutivos ou organizativos** — são aquelas que dependem de lei para estruturar e organizar as atribuições de instituições, pessoas e



órgãos previstos na Constituição. É o caso, por exemplo, do art. 88, da CF/88, segundo o qual “a lei disporá sobre a criação e extinção de Ministérios e órgãos da administração pública”.

As normas definidoras de princípios institutivos ou organizativos podem ser **impositivas** (quando impõem ao legislador uma obrigação de elaborar a lei regulamentadora) ou **facultativas** (quando estabelecem mera faculdade ao legislador). O art. 88 da CF/88 é exemplo de norma impositiva; como exemplo de norma facultativa, citamos o art. 125, § 3º, CF/88, que dispõe que a “lei estadual poderá criar, mediante proposta do Tribunal de Justiça, a Justiça Militar estadual”.

b) **normas declaratórias de princípios programáticos** — são aquelas que estabelecem programas ou fins sociais a serem desenvolvidos pelo legislador infraconstitucional. Um exemplo é o art. 196 da Carta Magna (“a saúde é direito de todos e dever do Estado, garantido mediante políticas sociais e econômicas que visem à redução do risco de doença e de outros agravos e ao acesso universal e igualitário às ações e serviços para sua promoção, proteção e recuperação”). Cabe destacar que a presença de normas programáticas na Constituição Federal é que nos permite classificá-la como uma **constituição dirigente**. As normas programáticas podem estar vinculadas ao princípio da legalidade, referidas aos poderes públicos e dirigidas à ordem econômico-social em geral.

É importante destacar que as **normas de eficácia limitada**, embora tenham aplicabilidade reduzida e não produzam todos os seus efeitos desde a promulgação da Constituição, **possuem eficácia jurídica**. Guarde bem isto: a eficácia dessas normas é limitada, porém existente! Diz-se que as normas de eficácia limitada possuem **eficácia mínima**.

Diante dessa afirmação, cabe-nos fazer a seguinte pergunta: quais são os efeitos jurídicos produzidos pelas normas de eficácia limitada?

As normas de eficácia limitada produzem imediatamente, desde a promulgação da Constituição, dois tipos de efeitos: i) efeito negativo; e ii) efeito vinculativo.

O **efeito negativo** consiste na **revogação de disposições anteriores** em sentido contrário e na **proibição de leis posteriores que se oponham a seus comandos**. Sobre esse último ponto, vale destacar que as normas de eficácia limitada servem de parâmetro para o controle de constitucionalidade das leis.

O **efeito vinculativo**, por sua vez, manifesta-se na **obrigação de que o legislador ordinário edite leis regulamentadoras**, sob pena de haver **omissão inconstitucional**, que pode ser combatida por meio de mandado de injunção ou Ação Direta de Inconstitucionalidade por Omissão. Ressalte-se que o efeito vinculativo também se manifesta na obrigação de que o poder público concretize as normas programáticas previstas no texto constitucional. A Constituição não pode ser uma mera “folha de papel”; as normas constitucionais devem refletir a realidade político-social do Estado e as políticas públicas devem seguir as diretrizes traçadas pelo Poder Constituinte Originário.



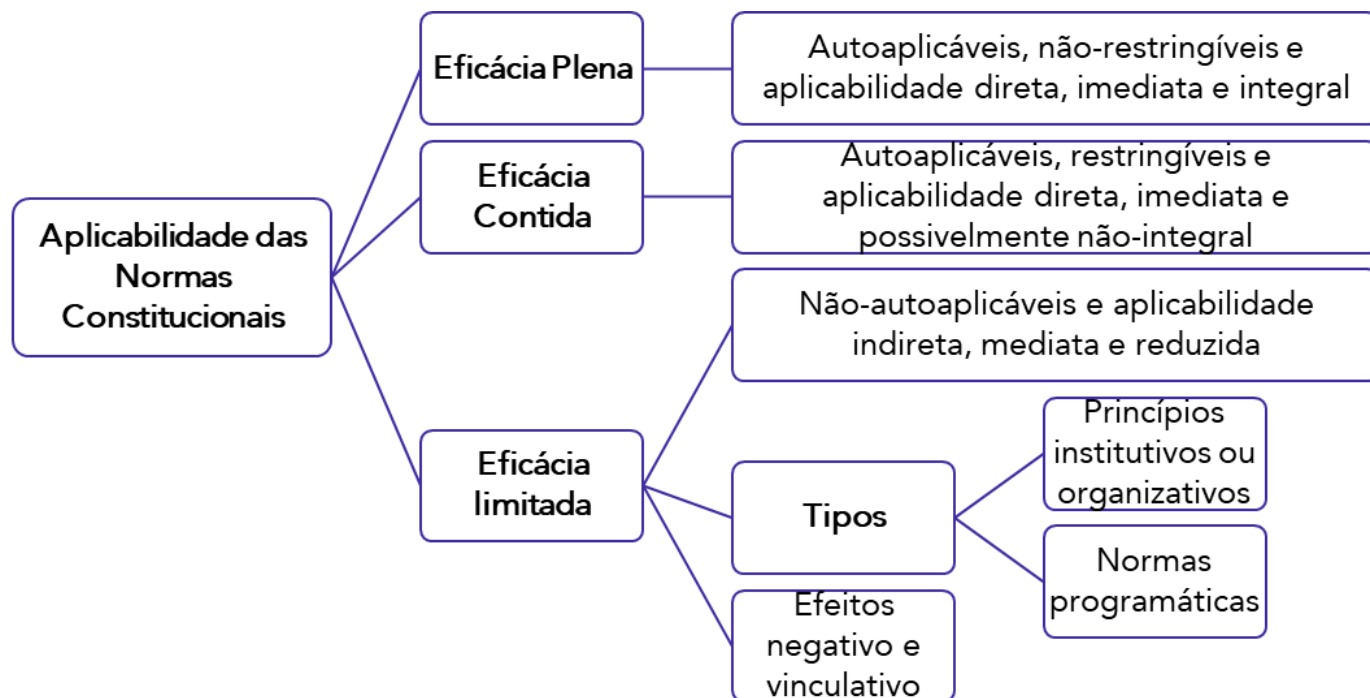

HORA DE PRATICAR!



(CNMP – 2023) As normas constitucionais de eficácia contida subdividem-se em dois grupos: normas programáticas e normas de legislação.

Comentários:

São as normas de eficácia limitada que se apresentam em dois grupos: normas institutivas (preveem criação de órgão ou entidade) e programáticas (estabelecem programas ou finalidades sociais a serem desenvolvidas). Questão errada.

(SEFAZ-RS – 2019) É norma de eficácia limitada o dispositivo constitucional que estabelece que *"a lei disporá sobre a criação e a extinção de ministérios e órgãos da administração pública"*.

Comentários:

Essa é mesmo uma norma de eficácia limitada. Exige-se a edição de lei para criar e extinguir Ministérios e órgãos da administração pública. Questão correta.

(Advogado FUNASG – 2015) As normas constitucionais de eficácia limitada são aquelas que, no momento em que a Constituição é promulgada, não têm o condão de produzir todos os seus efeitos, necessitando de lei integrativa infraconstitucional.

Comentários:



É isso mesmo! As normas de eficácia limitada *não produzem todos os seus efeitos* no momento em que a Constituição é promulgada. Para produzirem todos os seus efeitos, elas dependem da edição de lei regulamentadora. Questão correta.

(CNMP – 2015) As normas constitucionais de aplicabilidade diferida e mediata, que não são dotadas de eficácia jurídica e não vinculam o legislador infraconstitucional aos seus vetores, são de eficácia contida.

Comentários:

As *normas de eficácia limitada* é que têm aplicabilidade diferida e mediata. Cabe destacar que as normas de eficácia limitada possuem eficácia jurídica e vinculam o legislador infraconstitucional. Questão errada.

Outra classificação das normas constitucionais bastante cobrada em concursos públicos é aquela proposta por [Maria Helena Diniz](#), explanada a seguir.

1) Normas com eficácia absoluta

São aquelas que *não podem ser suprimidas* por meio de emenda constitucional. Na CF/1988, são exemplos aquelas enumeradas no art. 60, § 4º, que determina que “*não será objeto de deliberação a proposta de emenda tendente a abolir a forma federativa de Estado; o voto direto, secreto, universal e periódico; a separação dos Poderes e, finalmente, os direitos e garantias individuais.*” São as denominadas *cláusulas pétreas* expressas.

2) Normas com eficácia plena

O conceito utilizado pela autora é o *mesmo aplicado por José Afonso da Silva para as normas de eficácia plena*. Destaque-se que essas normas se assemelham às de eficácia absoluta por possuírem, como estas, aplicabilidade imediata, independentemente de regulamentação para produzirem todos os seus efeitos. A distinção entre elas dá-se pelo fato de as normas com eficácia plena poderem ser emendadas (ou seja, alteradas por meio de Emenda Constitucional).

3) Normas com eficácia relativa restringível

Correspondem às *normas de eficácia contida* de José Afonso da Silva, referidas anteriormente. Essas normas possuem *cláusula de redutibilidade* (podem ser restringidas), possibilitando que atos infraconstitucionais lhes componham o significado. Além disso, sua eficácia poderá ser restringida ou suspensa pela própria Constituição.

4) Normas com eficácia relativa complementável ou dependentes de complementação

São equivalentes às *normas de eficácia limitada* de José Afonso da Silva, ou seja, dependem de legislação infraconstitucional para produzirem todos os seus efeitos.

Alguns autores consideram, ainda, a existência de *normas constitucionais de eficácia exaurida e aplicabilidade esgotada*. São normas cujos efeitos cessaram, não mais apresentando eficácia jurídica. É o caso de vários dispositivos do ADCT da CF/88. Por terem a eficácia exaurida, essas normas não poderão ser objeto de controle de constitucionalidade.



INDO MAIS FUNDO!



Em algumas provas, aparece o conceito de "**densidade das normas constitucionais**". Nesse caso, vamos entender a palavra "densidade" como sinônimo de "objetividade". Ou seja, quanto mais precisa for a norma constitucional, quanto menos for necessária a atuação do legislador infraconstitucional para a aplicação da norma constitucional e quanto menos a Constituição empregar expressões abstratas e genéricas, maior será a densidade da norma constitucional.

Acerca desse assunto, vale resolvermos a questão a seguir, elaborada pela banca Vunesp.

HORA DE PRATICAR!



(TCM/SP – 2023) Ao tratar da eficácia e aplicabilidade das normas constitucionais, a doutrina aponta que a diferença de abertura e densidade das normas constitucionais afeta o grau da sua exequibilidade. Assim, é correto afirmar que norma de maior densidade é a que:

- a) prevê que o Supremo Tribunal Federal apreciará a arguição de descumprimento de preceito fundamental, na forma da lei.
- b) estabelece como objetivo fundamental da República Federativa do Brasil promover o bem de todos.
- c) submete a interferência do Estado sobre a liberdade das pessoas ao devido processo legal.
- d) veda a pena de morte em tempos de paz.
- e) determina que o civilmente identificado não será submetido à identificação criminal, salvo nas hipóteses previstas em lei.

Comentários:



A alternativa A exige a edição de lei para que o STF aprecie a ADPF, o que compromete a densidade da norma constitucional. A alternativa B também está errada porque a promoção do bem de todos é algo extremamente genérico e de baixa precisão. O mesmo pode ser empregado em relação à alternativa C, pois a expressão "devido processo legal" demanda uma definição melhor não trazida pela Constituição. A alternativa E, da mesma maneira como ocorre na alternativa A, também sugere a edição de lei para abordar as exceções. O gabarito da questão é a letra D, pois é uma norma de alta precisão e não exige nenhum outro esforço legislativo para sua exata compreensão.



HIERARQUIA DAS NORMAS

Para compreender bem o Direito Constitucional, é fundamental que estudemos a hierarquia das normas, por meio do que a doutrina denomina “pirâmide de Kelsen”. Essa pirâmide foi concebida pelo jurista austríaco Hans Kelsen para fundamentar a sua teoria, baseada na ideia de que as normas jurídicas inferiores (normas fundadas) retiram seu **fundamento de validade** das normas jurídicas superiores (normas fundantes).

Utilizaremos, a seguir, a “pirâmide de Kelsen” para explicar o escalonamento normativo no ordenamento jurídico brasileiro.

A pirâmide de Kelsen tem a **Constituição** como seu vértice (**topo**), por ser ela fundamento de validade de todas as demais normas do sistema. Assim, nenhuma norma do ordenamento jurídico pode se opor à Constituição: ela é superior a todas as demais normas jurídicas, as quais são, por isso mesmo, denominadas infraconstitucionais.

Na Constituição, há **normas constitucionais originárias e normas constitucionais derivadas**. As normas constitucionais originárias são produtos do Poder Constituinte Originário (o poder que elabora uma nova Constituição); elas integram o texto constitucional desde que ele foi promulgado, em 1988. Já as normas constitucionais derivadas são aquelas que resultam da manifestação do Poder Constituinte Derivado (o poder que altera a Constituição); são as chamadas **Emendas Constitucionais**, que também se situam no topo da pirâmide de Kelsen.

É relevante destacar, nesse ponto, alguns entendimentos doutrinários e jurisprudenciais **bastante cobrados em prova** acerca da hierarquia das normas constitucionais (originárias e derivadas):

- a) **Não existe hierarquia entre normas constitucionais originárias**. Assim, não importa qual é o conteúdo da norma. Todas as normas constitucionais originárias têm o mesmo *status* hierárquico. Nessa ótica, as normas definidoras de direitos e garantias fundamentais têm a mesma hierarquia do ADCT (Atos das Disposições Constitucionais Transitórias) ou mesmo do art. 242, § 2º, que dispõe que o Colégio Pedro II, localizado na cidade do Rio de Janeiro, será mantido na órbita federal.
- b) **Não existe hierarquia entre normas constitucionais originárias e normas constitucionais derivadas**. Todas elas situam-se no mesmo patamar.
- c) Embora não exista hierarquia entre normas constitucionais originárias e derivadas, há uma importante diferença entre elas: as **normas constitucionais originárias não podem ser declaradas inconstitucionais**. Em outras palavras, as normas constitucionais originárias não podem ser objeto de controle de constitucionalidade. Lembre-se de que o constituinte originário é juridicamente ilimitado, cabendo-lhe criar as normas de hierarquia máxima dentro do ordenamento jurídico. Já as emendas constitucionais (normas constitucionais derivadas) poderão, sim, ser objeto de controle de constitucionalidade.
- d) O alemão Otto Bachof desenvolveu relevante obra doutrinária denominada “**Normas constitucionais inconstitucionais**”, na qual defende a possibilidade de que existam normas constitucionais originárias eivadas de inconstitucionalidade. Para o jurista, o texto constitucional possui dois tipos de normas: as cláusulas pétreas (normas cujo conteúdo não pode ser abolido pelo Poder Constituinte Derivado) e as normas constitucionais originárias. As **cláusulas pétreas, na visão de Bachof, seriam superiores às demais normas**



constitucionais originárias e, portanto, serviriam de parâmetro para o controle de constitucionalidade destas. Assim, o jurista alemão considerava legítimo o controle de constitucionalidade de normas constitucionais originárias. No entanto, bastante cuidado: **no Brasil, a tese de Bachof não é admitida**. As cláusulas pétreas encontram-se no mesmo patamar hierárquico das demais normas constitucionais originárias.

Com a promulgação da Emenda Constitucional nº 45/2004, abriu-se uma nova e importante possibilidade no ordenamento jurídico brasileiro. Os **tratados e as convenções internacionais de direitos humanos** aprovados em cada Casa do Congresso Nacional (Câmara dos Deputados e Senado Federal), em dois turnos, por três quintos dos votos dos respectivos membros, passaram a ser **equivalentes às Emendas Constitucionais**. Situam-se, portanto, no topo da pirâmide de Kelsen, tendo *status* de emenda constitucional.

Diz-se que os tratados de direitos humanos, ao serem aprovados por esse rito especial, ingressam no chamado "**bloco de constitucionalidade**". Em virtude da matéria de que tratam (direitos humanos), esses tratados estão **gravados por cláusula pétrea**¹ e, portanto, **imunes à denúncia**² pelo Estado brasileiro. O primeiro tratado de direitos humanos a receber o *status* de Emenda Constitucional foi a *Convenção Internacional sobre os Direitos das Pessoas com Deficiência e seu Protocolo Facultativo*, também conhecida como Convenção de Nova Iorque. Vale destacar que o Tratado de Marraqueche, que visa facilitar o acesso a obras publicadas às pessoas cegas, com deficiência visual ou com outras dificuldades para ter acesso ao texto impresso, também foi incorporado ao nosso ordenamento jurídico com *status* de Emenda Constitucional.

Os **demais tratados internacionais sobre direitos humanos**, aprovados pelo rito ordinário, têm, segundo o STF, **status supralegal**. Isso significa que se situam logo abaixo da Constituição e acima das demais normas do ordenamento jurídico.

A EC nº 45/2004 trouxe ao Brasil, portanto, segundo o Prof. Valério Mazzuoli, um novo tipo de controle da produção normativa doméstica: o **controle de convencionalidade das leis**. Assim, as leis internas estariam sujeitas a um **duplo processo de compatibilização vertical**, devendo obedecer aos comandos previstos na Carta Constitucional e, ainda, aos previstos em tratados internacionais de direitos humanos regularmente incorporados ao ordenamento jurídico brasileiro.³

As normas imediatamente abaixo da Constituição (**infraconstitucionais**) e dos tratados internacionais sobre direitos humanos são as **leis** (complementares, ordinárias e delegadas), as **medidas provisórias**, os **decretos legislativos**, as **resoluções legislativas**, os **tratados internacionais em geral** incorporados ao ordenamento jurídico e os **decretos autônomos** (estes últimos, previstos no art. 84, inciso VI, alíneas "a" e "b" da CF/88). Todas essas normas serão estudadas em detalhes em aula futura, não se preocupe! Neste momento, quero apenas que você guarde quais são as normas infraconstitucionais e que elas **não possuem hierarquia entre si**, segundo doutrina majoritária. Essas normas são **primárias**, sendo capazes de gerar direitos e criar obrigações, desde que não contrariem a Constituição.

¹ Estudaremos mais à frente sobre as cláusulas pétreas, que são normas que não podem ser objeto de emenda constitucional tendente a aboli-las. As cláusulas pétreas estão previstas no art. 60, § 4º, da CF/88. Os direitos e as garantias individuais são cláusulas pétreas (art. 60, § 4º, inciso IV).

² Denúncia é o ato unilateral por meio do qual um Estado se desvincula de um tratado internacional.

³ MAZZUOLI, Valério de Oliveira. Teoria Geral do Controle de Convencionalidade no Direito Brasileiro. *In: Controle de Convencionalidade: um panorama latino-americano*. Gazeta Jurídica. Brasília: 2013.



Novamente, gostaríamos de trazer à baila alguns entendimentos doutrinários e jurisprudenciais muito cobrados em prova:

a) Ao contrário do que muitos podem ser levados a acreditar, as **leis federais, estaduais, distritais e municipais possuem o mesmo grau hierárquico**. Assim, um eventual conflito entre leis federais e estaduais ou entre leis estaduais e municipais **não será resolvido por um critério hierárquico**; a solução dependerá da repartição constitucional de competências. Deve-se perguntar o seguinte: de qual ente federativo (União, Estados ou Municípios) é a competência para tratar do tema objeto da lei? Nessa ótica, é plenamente possível que, num caso concreto, uma lei municipal prevaleça diante de uma lei federal.

b) Existe hierarquia entre a Constituição Federal, as Constituições Estaduais e as Leis Orgânicas dos Municípios? Sim, a **Constituição Federal está num patamar superior** ao das Constituições Estaduais que, por sua vez, são hierarquicamente superiores às Leis Orgânicas.

b) As **leis complementares**, apesar de serem aprovadas por um procedimento mais dificultoso, têm o **mesmo nível hierárquico das leis ordinárias**. O que as diferencia é o conteúdo: ambas têm campos de atuação diversos, ou seja, a matéria (conteúdo) é diferente. Como exemplo, citamos o fato de que a CF/88 exige que normas gerais sobre direito tributário sejam estabelecidas por lei complementar.

c) As **leis complementares podem tratar de tema reservado às leis ordinárias**. Esse entendimento deriva da ótica do "quem pode o mais pode o menos" (*a maiori ad minus*). Ora, se a CF/88 exige lei ordinária (cuja aprovação é mais simples!) para tratar de determinado assunto, não há óbice a que uma lei complementar regule o tema. No entanto, caso isso ocorra, a lei complementar será considerada **materialmente ordinária**; essa lei complementar poderá, então, ser revogada ou modificada por simples lei ordinária. Diz-se que, nesse caso, a lei complementar irá subsumir-se ao regime constitucional da lei ordinária.⁴

d) As **leis ordinárias não podem tratar de tema reservado às leis complementares**. Caso isso ocorra, estaremos diante de um caso de inconstitucionalidade formal (nomodinâmica).

e) Os **regimentos dos tribunais** do Poder Judiciário são considerados **normas primárias**, equiparados hierarquicamente às leis ordinárias. Na mesma situação, encontram-se as resoluções do CNMP (Conselho Nacional do Ministério Público) e do CNJ (Conselho Nacional de Justiça).

f) Os **regimentos das Casas Legislativas** (Senado e Câmara dos Deputados), por constituírem resoluções legislativas, também são considerados **normas primárias**, equiparados hierarquicamente às leis ordinárias.

Finalmente, abaixo das leis, encontram-se as **normas infralegais**. Elas são **normas secundárias**, não tendo poder de gerar direitos nem, tampouco, de impor obrigações. Não podem contrariar as normas primárias, sob pena de invalidade. É o caso dos decretos regulamentares, das portarias, das instruções normativas, entre outras. Tenha bastante **cuidado para não confundir** os **decretos autônomos** (normas primárias, equiparadas às leis) com os **decretos regulamentares** (normas secundárias, infralegais).

⁴AI 467822 RS, p. 04-10-2011.



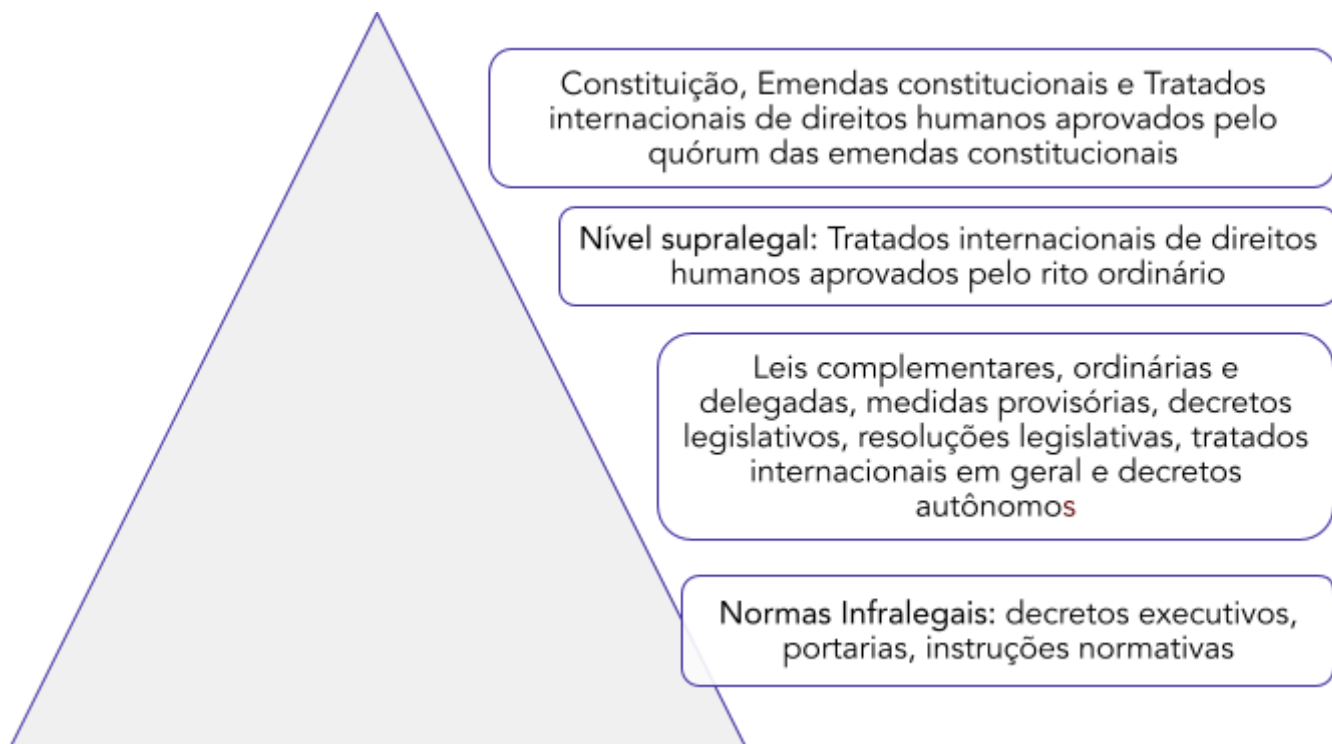

HORA DE PRATICAR!



(AL-MG – 2023) O ordenamento jurídico brasileiro atual estabeleceu que há equivalência hierárquica entre as leis ordinárias e complementares, medidas provisórias e Decretos Regulamentares.

Comentários:

Não há hierarquia entre leis ordinárias e leis complementares. Isso também se aplica às medidas provisórias, já que elas têm força de lei desde a sua publicação. Contudo, os decretos regulamentares são atos administrativos infralegais, devendo fiel observância à lei. Logo, as leis possuem nível hierárquico superior aos decretos regulamentares. Questão errada.

(MPE-BA – 2015) Existe hierarquia entre lei complementar e lei ordinária, bem como entre lei federal e estadual.

Comentários:

Não há hierarquia entre lei ordinária e lei complementar. Elas têm o mesmo nível hierárquico. Também não há hierarquia entre lei federal e lei estadual. Questão errada.

PODER CONSTITUINTE

É hora de aprendermos tudo sobre Poder Constituinte. Vamos lá?

A teoria do poder constituinte foi originalmente concebida pelo abade francês **Emmanuel Sieyès**, no século XVIII, em sua obra "*O que é o Terceiro Estado?*". Nesse trabalho, concluído às vésperas da Revolução Francesa, Sieyès trouxe tese inovadora, que rompia com a legitimação dinástica do poder.¹ Ao mesmo tempo, colocava por terra as teorias anteriores ao Iluminismo, que determinavam que a origem do poder era divina. Quanta coragem para um clérigo, não é mesmo?

A teoria do poder constituinte, que se aplica somente aos Estados com Constituição escrita e rígida, distingue Poder Constituinte de poderes constituídos. **Poder Constituinte** é aquele que cria ou atualiza a Constituição, enquanto os **poderes constituídos** são aqueles estabelecidos por ela, ou seja, são aqueles que resultam de sua criação. Há autores que citam que o poder constituído seria também aquele que atualiza a Constituição, mas não utilizaremos essa distinção nesta aula por não ser um entendimento majoritário.

Segundo Paulo Bonavides², a teoria do poder constituinte é basicamente uma teoria de **legitimidade do poder**. O mesmo autor enfatiza que o poder constituinte é essencialmente soberano e que a existência de uma teoria sobre poder constituinte marca com toda a expressão e força a **metamorfose do poder**.

INDO MAIS FUNDO!



Para Paulo Bonavides, do ponto de vista **formal**, isto é, considerado apenas de modo instrumental, o poder constituinte sempre existiu e sempre existirá, sendo assim um instrumento ou meio com que estabelecer a Constituição, a forma de Estado, a organização e a estrutura da sociedade política.

Do ponto de vista **material** ou de conteúdo, o poder constituinte é conceito novo, com o objetivo de exprimir uma determinada filosofia do poder, incompreensível fora de suas respectivas conotações ideológicas.

¹ MENDES, Gilmar Ferreira; BRANCO, Paulo Gustavo Gonet, COELHO, Inocência Mártires. *Curso de Direito Constitucional*, 5ª edição. São Paulo: Saraiva, 2010.

² BONAVIDES, Paulo. *Curso de Direito Constitucional*. 22. Ed. Malheiros: São Paulo, 2008.



Pergunta importante que se deve fazer é a seguinte: quem é o titular do Poder Constituinte?

Para Emmanuel Sieyès, a titularidade do Poder Constituinte é da **nação**. Todavia, numa **leitura moderna** dessa teoria, há que se concluir que a **titularidade do Poder Constituinte é do povo**, pois só este pode determinar a criação ou modificação de uma constituição.

Segundo Canotilho, o *"problema do titular do poder constituinte só pode ter hoje uma resposta democrática. Só o povo entendido como um sujeito constituído por pessoas – mulheres e homens – pode 'decidir' ou deliberar sobre a conformação da sua ordem político-social. Poder constituinte significa, assim, poder constituinte do povo"*.³

Embora o povo seja o titular do poder constituinte, **seu exercício nem sempre é democrático**. Muitas vezes, a Constituição é criada por ditadores ou grupos que conquistam o poder autocraticamente.

Assim, diz-se que a forma do exercício do poder constituinte pode ser **democrática ou por convenção** (quando se dá pelo povo) ou **autocrática ou por outorga** (quando se dá pela ação de usurpadores do poder). Note que, em ambas as formas, **a titularidade do poder constituinte é do povo**. O que muda é unicamente a forma de exercício desse poder.

DICA DA CORUJA



"O poder constituinte, distinto dos poderes constituídos, é do povo, mas se exerce por representantes especiais. Não se faz necessário, segundo Sieyès, que a sociedade o exerça de modo direto, por seus membros individuais, podendo fazê-lo mediante representantes, entregues especificamente à tarefa constituinte, sendo-lhe vedado o exercício de toda a atribuição que caiba aos poderes constituídos".⁴

A forma democrática de exercício pode se dar tanto **diretamente** quanto **indiretamente**. Na primeira, o povo participa diretamente do processo de elaboração da Constituição, por meio de plebiscito, referendo ou proposta de criação de determinados dispositivos constitucionais. Na segunda, mais frequente, a participação popular dá-se indiretamente, por meio de assembleia constituinte, composta por representantes eleitos pelo povo.

A Assembleia Constituinte, quando tem o poder de elaborar e promulgar uma constituição, sem consulta ou ratificação popular, é **considerada soberana**. Isso se dá por ela representar a vontade do povo. Por isso mesmo, seu poder independe de consulta ou ratificação popular. Diz-se que a **Assembleia Constituinte é exclusiva** quando é composta por **pessoas que não pertençam a qualquer partido político**. Seus representantes seriam professores, cientistas políticos e

³ CANOTILHO, José Joaquim Gomes. Direito Constitucional e Teoria da Constituição, 7ª edição. Coimbra: Almedina, 2003.

⁴ BONAVIDES, Paulo. *Op. cit.*



estudiosos do Direito, que representariam a nação. A Assembleia Constituinte de 1988 era soberana, mas não exclusiva.

O poder constituinte pode ser de dois tipos: **originário** ou **derivado**.

Poder Constituinte Originário (poder constituinte de primeiro grau ou genuíno) é o poder de criar uma nova Constituição. Apresenta 6 (seis) características que o distinguem do derivado: é político, inicial, incondicionado, permanente, ilimitado juridicamente e autônomo.

a) **Político**: o Poder Constituinte Originário é um **poder de fato** (e não um poder de direito). Ele é extrajurídico, anterior ao Direito. É ele que cria o ordenamento jurídico de um Estado. Pode-se afirmar, portanto, que o Poder Constituinte Originário é uma categoria pré-constitucional, que dá fundamento de validade a uma nova ordem constitucional.

(*) Cabe destacar que os jusnaturalistas defendem que o Poder Constituinte seria, na verdade, um poder de direito. A visão de que ele seria um poder de fato é a forma como os positivistas enxergam o Poder Constituinte Originário. Cabe destacar que a doutrina dominante segue a corrente positivista.

b) **Inicial**: o Poder Constituinte Originário dá **início a uma nova ordem jurídica**, rompendo com a anterior. A manifestação do Poder Constituinte tem o efeito de criar um novo Estado.

c) **Incondicionado**: o Poder Constituinte Originário não se sujeita a qualquer forma ou procedimento predeterminado em sua manifestação.

d) **Permanente**: o Poder Constituinte Originário pode se manifestar a qualquer tempo. Ele **não se esgota** com a elaboração de uma nova Constituição, mas permanece em "*estado de latência*", aguardando um novo chamado para manifestar-se, um novo "*momento constituinte*".

e) **Ilimitado juridicamente**: o Poder Constituinte Originário **não se submete a limites determinados pelo direito anterior**. Pode mudar completamente a estrutura do Estado ou os direitos dos cidadãos, por exemplo, sem ter sua validade contestada com base no ordenamento jurídico anterior. Por esse motivo, o STF entende que **não há possibilidade de se invocar direito adquirido** contra normas constitucionais originárias.⁵

A doutrina divide-se quanto a essa característica do Poder Constituinte. Os **positivistas** entendem que, de fato, o Poder Constituinte Originário é ilimitado juridicamente; já os **jusnaturalistas** entendem que ele encontra limites no Direito Natural, ou seja, em valores suprapositivos. No Brasil, a doutrina majoritária adota a corrente positivista, reconhecendo que o Poder Constituinte Originário é ilimitado juridicamente.

Embora os positivistas defendam que o Poder Constituinte Originário é ilimitado, é importante que todos reconheçamos, como o Prof. Canotilho, que ele deverá obedecer a "*padrões e modelos de conduta espirituais, culturais, éticos e sociais radicados na consciência jurídica geral da comunidade*"⁶.

⁵ RE 94.414/SP. Rel. Min. Moreira Alves. Julgamento em 13.02.1985.

⁶ CANOTILHO, José Joaquim Gomes. Direito Constitucional e Teoria da Constituição, 7ª edição. Coimbra: Almedina, 2003.



Para Paulo Gustavo Gonet Branco⁷, “se o poder constituinte é a expressão da vontade política da nação, não pode ser entendido sem a referência aos valores éticos, religiosos, culturais que informam essa mesma nação e que motivam as suas ações. Por isso, um grupo que se arrogue a condição de representante do poder constituinte originário, se se dispuser a redigir uma Constituição que hostilize esses valores dominantes, não haverá de obter o acolhimento de suas regras pela população, não terá êxito no seu empreendimento revolucionário e não será reconhecido como poder constituinte originário”.

INDO MAIS FUNDO!



Apesar de o Poder Constituinte Originário ser ilimitado juridicamente, merece destaque o princípio da vedação ao retrocesso em matéria de direitos fundamentais, também conhecido como efeito *cliquet*. Em homenagem aos princípios da dignidade da pessoa humana, da segurança jurídica, da confiança e do objetivo de construção de uma sociedade mais justa e igualitária, não deve ser admitido retrocesso em relação a direitos fundamentais. Para o jurista português Jorge Miranda, a Constituição tem que evoluir e não retroceder, aspecto do qual surge a ideia da **proibição do retrocesso**.

f) **Autônomo**: tem liberdade para definir o conteúdo da nova Constituição. Destaque-se que muitos autores tratam essa característica como sinônimo de ilimitado.

DESPENCA NA PROVA!



As bancas examinadoras adoram confundir os candidatos com relação às características do Poder Constituinte Originário. Vamos entender o que elas fazem? Leia a frase abaixo:

“O poder constituinte originário é inicial porque não sofre restrição de nenhuma limitação imposta por norma de direito positivo anterior.”

Ora, sabemos que o Poder Constituinte é mesmo **inicial**. Mas por que ele é considerado inicial? Porque ele **inaugura a ordem jurídica** (e não porque ele não encontra limites em norma de direito positivo anterior!).

⁷ MENDES, Gilmar Ferreira; COELHO, Inocêncio Mártires; BRANCO, Paulo Gustavo Gonet. Curso de Direito Constitucional. 4. ed. São Paulo: Saraiva, 2009.

A questão **estaria correta** se ela tivesse dito o seguinte:

*“O poder constituinte originário é **ilimitado** porque não sofre restrição de nenhuma limitação imposta por norma de direito positivo anterior.”*

Portanto, fique atento! Não basta saber as características do Poder Constituinte Originário: é fundamental conhecer também a característica associada a cada uma delas.

O Poder Constituinte Originário pode ser classificado, **quanto ao momento de sua manifestação**, em histórico (fundacional) ou pós-fundacional (revolucionário). O Poder Constituinte Originário **histórico** é o responsável pela criação da **primeira Constituição de um Estado**. Por sua vez, o poder **pós-fundacional** é aquele que cria uma **nova Constituição** para o Estado, em substituição à anterior. Ressalte-se que essa nova Constituição poderá ser fruto de uma revolução ou de uma transição constitucional.

O Poder Constituinte Originário é, ainda, classificado, **quanto às dimensões**, em material e formal. Na verdade, esses podem ser considerados dois momentos distintos na manifestação do Poder Constituinte Originário. Primeiro, há o **momento material**, que antecede o momento formal; é o poder material que determina quais serão os valores a serem protegidos pela Constituição. É nesse momento que se toma a decisão de constituir um novo Estado. O **poder formal**, por sua vez, sucede o poder material e fica caracterizado no momento em que se atribui juridicidade àquele que será o texto da Constituição.

Trataremos, agora, da segunda forma de Poder Constituinte: o Derivado.

No magistério de José Afonso da Silva⁸, a Constituição brasileira conferiu ao **Congresso Nacional** a competência para elaborar emendas a ela. Deu-se, assim, a um órgão **constituído** o poder de emendar a Constituição. Por isso se dá a denominação de poder constituinte instituído ou constituído. Por outro lado, como esse seu poder não lhe pertence por natureza, primariamente, mas ao contrário, deriva de outro (isto é, do poder constituinte originário), é que também se lhe reserva o nome de **poder constituinte derivado** (embora pareça mais acertado falar em competência constituinte derivada ou constituinte de segundo grau).

Trata-se de um problema de técnica constitucional, já que seria muito complicado ter que convocar o constituinte originário todas as vezes em que fosse necessário emendar a Constituição. Por isso, o próprio poder constituinte originário, ao estabelecer a Constituição Federal, instituiu um **poder constituinte reformador**, ou **poder de reforma constitucional**, ou **poder de emenda constitucional**.

Ainda segundo José Afonso da Silva, no fundo o agente, ou sujeito da reforma, é o **poder constituinte originário**, que, por esse método, **atua em segundo grau, de modo indireto, pela outorga de competência a um órgão constituído** para, em seu lugar, proceder às modificações na Constituição, que a realidade exige.

Então, o **Poder Constituinte Derivado** (poder constituinte de segundo grau) é o poder de modificar a Constituição Federal, bem como o poder de elaborar as Constituições Estaduais. É fruto do poder constituinte originário, estando previsto na própria Constituição. Tem como características ser jurídico, derivado, limitado (ou subordinado) e condicionado.

⁸ SILVA, José Afonso da. Curso de Direito Constitucional Positivo. 40. ed. Malheiros: São Paulo, 2017.



- a) **Jurídico**: é regulado pela Constituição, estando, portanto, previsto no ordenamento jurídico vigente.
- b) **Derivado**: é fruto do poder constituinte originário
- c) **Limitado** ou **subordinado**: é limitado pela Constituição, não podendo desrespeitá-la, sob pena de inconstitucionalidade.
- d) **Condicionado**: a forma de seu exercício é determinada pela Constituição. Assim, a aprovação de Emendas Constitucionais, por exemplo, deve obedecer ao procedimento estabelecido no artigo 60 da Constituição Federal (CF/88).

O Poder Constituinte Derivado subdivide-se em três: i) **Poder Constituinte Reformador**; ii) **Poder Constituinte Decorrente**; e iii) **Poder Constituinte Revisor**.

O primeiro consiste no poder de modificar a Constituição. Já o segundo é aquele que a CF/88 confere aos Estados de se auto-organizarem, por meio da elaboração de suas próprias Constituições.

O Poder Constituinte Revisor existe em nosso ordenamento jurídico em razão do art. 3º do ADCT, cujo teor é o seguinte: *Art. 3º. A revisão constitucional será realizada após cinco anos, contados da promulgação da Constituição, pelo voto da maioria absoluta dos membros do Congresso Nacional, em sessão unicameral.* Repare que o procedimento de alteração no texto constitucional feito por meio das Emendas Constitucionais de Revisão é **mais simplificado**, pois exige **votação favorável da maioria absoluta dos membros do Congresso Nacional**, em sessão unicameral. Lembre-se de que as Emendas Constitucionais editadas por meio do Poder Constituinte Reformador exigem dois turnos de votação em cada Casa do Congresso Nacional, com três quintos de votos favoráveis.

Como se pode concluir a partir do art. 3º do ADCT, o dispositivo encontra-se atualmente com **eficácia exaurida** e **aplicabilidade esgotada**, pois já se passaram 5 anos da promulgação da Constituição de 1988. No ano de 1993, única oportunidade de manifestação do Poder Constituinte Revisor, foram promulgadas 6 Emendas Constitucionais de Revisão.

De todo modo, todas as três espécies de Poder Constituinte Derivado devem respeitar as limitações e condições impostas pela Constituição Federal.

Em nosso mundo globalizado, fala-se hoje em um **poder constituinte supranacional**. Atualmente, tal modalidade de poder constituinte existe na União Europeia, onde vários Estados abriam mão de parte de sua soberania em prol de um poder central. É a manifestação máxima daquilo que se chama direito comunitário, reconhecido como hierarquicamente superior aos direitos internos de cada Estado.

HORA DE PRATICAR!



(PC-AL – 2023) O chamado poder constituinte derivado está, juridicamente, no mesmo nível do poder constituinte originário, pois ambos têm a capacidade de gerar e alterar a Constituição.

Comentários:

Somente o poder constituinte originário tem a possibilidade de gerar uma nova Constituição. Ademais, o poder constituinte derivado é criado e instituído pelo poder constituinte originário, não estando em níveis equivalentes, portanto. Questão errada.

(AGU – 2023) O poder constituinte originário é autônomo, limitado e incondicionado.

Comentários:

De acordo com a doutrina majoritária, há apenas um equívoco na questão: o Poder Constituinte Originário é autônomo, *ilimitado* e incondicionado. É ilimitado porque pode desconsiderar por completo o ordenamento jurídico anterior, tendo autonomia para estruturar a nova ordem jurídica. Questão errada.

(AL-MG – 2023) O poder constituinte derivado reformador é criado pelo poder constituinte originário e dele se distingue por ser pautado por regras e procedimentos rígidos, que visam preservar a intangibilidade de alguns temas previamente definidos.

Comentários:

É exatamente isso, uma vez que o poder reformador é fruto do poder constituinte originário, sendo por este limitado e a ele condicionado. Questão correta.

(PGE-RJ – 2022) O poder constituinte reformador subdivide-se em poder constituinte derivado e poder constituinte decorrente.

Comentários:

O Poder Constituinte *Derivado* divide-se em dois: a) Poder Constituinte Derivado Decorrente; e b) Poder Constituinte Derivado Reformador. Questão errada.

(TJ-BA – 2019) O poder constituinte originário é uma categoria pré-constitucional que fundamenta a validade da nova ordem constitucional.

Comentários:

O Poder Constituinte Originário é um poder fático, extrajurídico. É ele que cria uma nova Constituição, fundando um novo Estado. Por isso, podemos dizer que o Poder Constituinte Originário é uma categoria pré-constitucional, que fundamenta a validade da nova ordem constitucional. Questão correta.

(TJ-BA – 2019) Os direitos adquiridos são oponíveis ao poder constituinte originário para evitar óbice ao retrocesso social.

Comentários:

Não há direitos adquiridos diante de uma nova Constituição. Logo, os direitos adquiridos não são oponíveis ao Poder Constituinte Originário. Em outras palavras, os direitos adquiridos não prevalecem diante da manifestação do Poder Constituinte Originário. Questão errada.

(MPF – 2015) O caráter ilimitado e incondicionado do poder constituinte originário precisa ser visto com temperamentos, pois esse poder não pode ser entendido sem referenda aos valores éticos e culturais de uma comunidade política e tampouco resultar em decisões caprichosas e totalitárias.



Comentários:

Essa é uma questão doutrinária muito interessante, que consiste em saber se o Poder Constituinte Originário encontra algum tipo de limitação. Adota-se aqui a posição de Canotilho, para quem o Poder Constituinte Originário deve observar "*padrões e modelos de conduta espirituais, culturais, éticos e sociais radicados na consciência jurídica geral da comunidade*". Questão correta.

(PC / DF – 2015) O poder constituinte originário pode ser material ou formal. O poder constituinte originário material é responsável por eleger os valores ou ideais fundamentais que serão positivados em normas jurídicas pelo poder constituinte formal.

Comentários:

O Poder Constituinte Originário tem duas dimensões: material e formal. O PCO material determina quais valores serão protegidos pela Constituição; o PCO formal é o que atribui juridicidade ao texto constitucional. O PCO material precede o PCO formal. Questão correta.

(TRE-GO – 2015) As constituições estaduais promulgadas pelos estados-membros da Federação são expressões do poder constituinte derivado decorrente, cujo exercício foi atribuído pelo poder constituinte originário às assembleias legislativas.

Comentários:

Exatamente isso! O Poder Constituinte Derivado Decorrente é o responsável pela elaboração das Constituições Estaduais. Questão correta.



PRINCÍPIOS FUNDAMENTAIS

Regras e Princípios

Antes de tratarmos dos princípios fundamentais da República Federativa do Brasil, é necessário que compreendamos dois conceitos: o de **regras** e o de **princípios**.

De início, vale destacar que as **normas se dividem em dois tipos**: i) regras e; ii) princípios. Em outras palavras, regras e princípios são espécie do gênero normas; se estivermos tratando de regras e princípios (implícitos e explícitos) previstos na Constituição, estaremos nos referindo a **normas constitucionais**.

As **regras são mais concretas**, servindo para definir condutas. Já os **princípios são mais abstratos**: não definem condutas, mas sim diretrizes para que se alcance a máxima concretização da norma. As regras não admitem o cumprimento ou descumprimento parcial, seguindo a lógica do “tudo ou nada”. Ou são cumpridas totalmente, ou, então, descumpridas. Portanto, quando duas regras entram em conflito, cabe ao aplicador do direito determinar qual delas foi suprimida pela outra.

Por outro lado, os princípios podem ser cumpridos apenas parcialmente. No caso de colisão entre princípios, o conflito é apenas aparente, ou seja, um não será excluído pelo outro. Assim, apesar de a Constituição, por exemplo, garantir a livre manifestação do pensamento (art. 5º, IV, CF/88), esse direito não é absoluto. Ele encontra limites na proteção à vida privada (art. 5º, X, CF/88), outro direito protegido constitucionalmente.

Princípios Fundamentais

Os princípios constitucionais, segundo Canotilho, podem ser de duas espécies:

- a) **Princípios político-constitucionais**: representam decisões políticas fundamentais, conformadoras de nossa Constituição. São os chamados **princípios fundamentais**, que estudaremos a seguir, os quais preveem as características essenciais do Estado brasileiro. Como exemplo de princípios político-constitucionais, citamos o princípio da separação de poderes, a indissolubilidade do vínculo federativo, o pluralismo político e a dignidade da pessoa humana.
- b) **Princípios jurídico-constitucionais**: são **princípios gerais** referentes à ordem jurídica nacional, encontrando-se dispersos pelo texto constitucional. Em regra, derivam dos princípios político-constitucionais. Como exemplo de princípios jurídico constitucionais, citamos os princípios do devido processo legal, do juiz natural e da legalidade.

Uma vez entendidos esses conceitos, passaremos à análise dos princípios fundamentais (político-constitucionais), responsáveis pela determinação das características essenciais do Estado brasileiro.

Princípios Fundamentais são os valores que **orientaram o Poder Constituinte Originário** na elaboração da Constituição, ou seja, são suas escolhas políticas fundamentais. Segundo Canotilho, são os princípios constitucionais politicamente conformadores do Estado, que explicitam as valorações políticas fundamentais do legislador constituinte, revelando as



concepções políticas triunfantes numa Assembleia Constituinte, constituindo-se, assim, no cerne político de uma Constituição política.¹

Na Constituição Federal de 1988, os **princípios fundamentais** estão dispostos no Título I, o qual é composto por quatro artigos. Cada um desses dispositivos apresenta um **tipo de princípio fundamental**. O art. 1º trata dos fundamentos da República Federativa do Brasil (RFB); o art. 2º, do princípio da separação de Poderes; o art. 3º, dos objetivos fundamentais; e o art. 4º, dos princípios da RFB nas relações internacionais.

FIQUE ATENTO!



Se uma questão disser que um determinado **fundamento** da RFB (por exemplo, a soberania) é um princípio fundamental, ela estará correta. Da mesma forma, se uma questão disser que um **objetivo fundamental** da RFB (por exemplo, "*construir uma sociedade livre, justa e solidária*"), é um princípio fundamental, ela também estará correta. Ou, ainda, se a questão afirmar que um **princípio das relações internacionais** (por exemplo, "igualdade entre os Estados"), é um princípio fundamental, esta, mais uma vez, estará correta.

A explicação para isso é o fato de que os art. 1º - art. 4º evidenciam, todos eles, **espécies de princípios fundamentais**.

Fundamentos da República Federativa do Brasil

Os **fundamentos** da República Federativa do Brasil estão previstos no art. 1º, da Constituição Federal de 1988. São eles os pilares, a base do ordenamento jurídico brasileiro.

Art. 1º A República Federativa do Brasil, formada pela união indissolúvel dos Estados e Municípios e do Distrito Federal, constitui-se em Estado Democrático de Direito e tem como fundamentos:

- I - a soberania;
- II - a cidadania;
- III - a dignidade da pessoa humana;
- IV - os valores sociais do trabalho e da livre iniciativa;
- V - o pluralismo político.

Parágrafo único. Todo o poder emana do povo, que o exerce por meio de representantes eleitos ou diretamente, nos termos desta Constituição.

Para memorizá-los, usamos a famosa sigla "**SOCIDIVAPLU**": soberania, cidadania, dignidade da pessoa humana, valores sociais do trabalho e da livre iniciativa e pluralismo político.

¹ CANOTILHO, J. J. Gomes. Direito Constitucional e Teoria da Constituição, p. 1091-92.



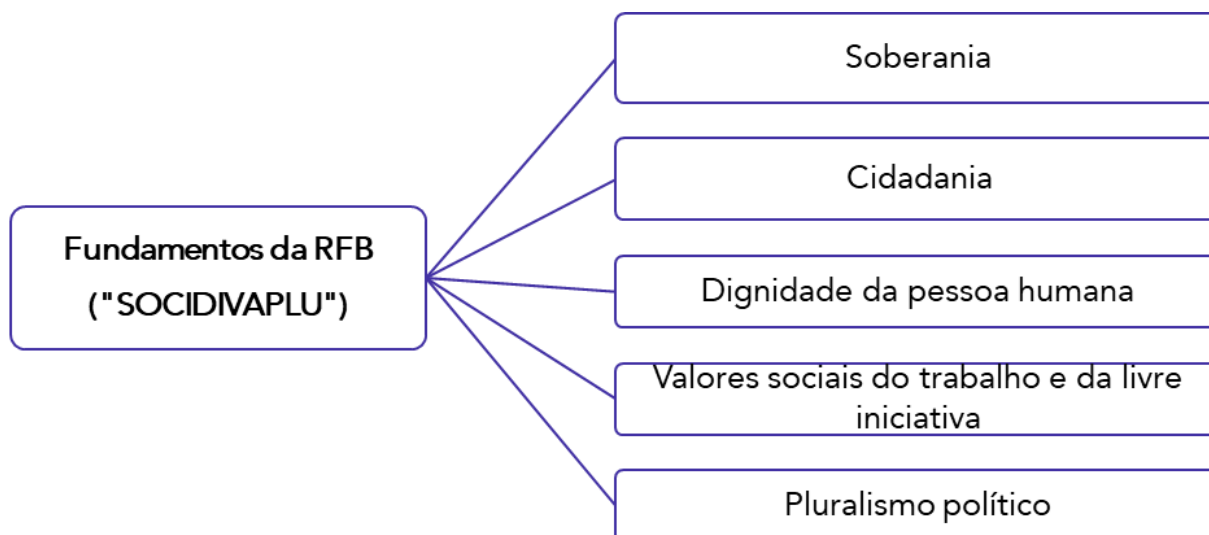

A **soberania** é um atributo essencial ao Estado, garantindo que sua vontade não se subordine a qualquer outro poder, seja no plano interno ou no plano internacional. A soberania é considerada um **poder supremo e independente**: supremo porque não está limitado a nenhum outro poder na ordem interna; independente porque, no plano internacional, não se subordina à vontade de outros Estados.²

Assim, no âmbito interno, as normas e decisões elaboradas pelo Estado prevalecem sobre as emanadas de grupos sociais intermediários como família, escola e igreja, por exemplo. Por sua vez, na órbita internacional, o Estado somente se submete a regras em relação às quais manifestar livremente o seu consentimento. A soberania guarda correlação direta com o princípio da igualdade entre os Estados, que é um dos princípios adotados pela República Federativa do Brasil em suas relações internacionais (art. 4º, V, CF/88).

É relevante destacar que a soberania deve ser vista sob uma **perspectiva** (sentido) **democrática**, donde surge a expressão "**soberania popular**". Com efeito, o art. 1º, parágrafo único, dispõe que "*todo o poder emana do povo, que o exerce por meio de representantes eleitos ou diretamente*" nos termos da Constituição.

A **cidadania**, por sua vez, é simultaneamente um objeto e um direito fundamental das pessoas; ela representa um verdadeiro *status* do ser humano: o de ser cidadão e, com isso, ter assegurado o seu direito de participação na vida política do Estado.³ A previsão da cidadania como fundamento do Estado brasileiro exige que o Poder Público incentive a participação popular nas decisões políticas do Estado. Nesse sentido, está intimamente ligada ao conceito de democracia, pois supõe que o cidadão se sinta responsável pela construção de seu Estado, pelo bom funcionamento das instituições.

A **dignidade da pessoa humana** é outro fundamento da República Federativa do Brasil e consiste no valor-fonte do ordenamento jurídico, a base de todos os direitos fundamentais. Trata-se de princípio que coloca o ser humano como a preocupação central para o Estado brasileiro: a proteção às pessoas deve ser vista como um fim em si mesmo.

² CAETANO, Marcelo. *Direito Constitucional*, 2ª edição. Rio de Janeiro, Forense, 1987, volume 1, pag. 169.

³ MORAES, Alexandre de. *Constituição do Brasil Interpretada e Legislação Constitucional*, 9ª edição. São Paulo Editora Atlas: 2010, pp. 61.

Segundo o STF, a dignidade da pessoa humana é princípio supremo, "*significativo vetor interpretativo, verdadeiro valor-fonte que conforma e inspira todo o ordenamento constitucional vigente em nosso País e que traduz, de modo expressivo, um dos fundamentos em que se assenta, entre nós, a ordem republicana e democrática consagrada pelo sistema de direito constitucional positivo.*"⁴

O princípio da dignidade da pessoa humana possui **elevada densidade normativa** e pode ser usado, por si só e independentemente de regulamentação, como fundamento de decisão judicial. Além de possuir eficácia negativa (invalidando qualquer norma com ele conflitante), o princípio da dignidade da pessoa humana vincula o Poder Público, impelindo-o a adotar políticas para sua total implementação.

Em razão da importância do princípio da dignidade da pessoa humana, o STF já o utilizou como **fundamento de diversas decisões importantes**. A seguir, comentaremos os principais entendimentos do STF acerca da dignidade humana:

a) O STF considerou legítima a **união homoafetiva** como entidade familiar, em razão do princípio da dignidade da pessoa humana e do direito à busca pela felicidade.

Segundo a Corte:

"a extensão, às uniões homoafetivas, do mesmo regime jurídico aplicável à união estável entre pessoas de gênero distinto justifica-se e legitima-se pela direta incidência, dentre outros, dos princípios constitucionais da igualdade, da liberdade, da dignidade, da segurança jurídica e do postulado constitucional implícito que consagra o direito à busca da felicidade, os quais configuram, numa estrita dimensão que privilegia o sentido de inclusão decorrente da própria Constituição da República (art. 1º, III, e art. 3º, IV), fundamentos autônomos e suficientes aptos a conferir suporte legitimador à qualificação das conjugalidades entre pessoas do mesmo sexo como espécie do gênero entidade familiar."⁵

b) O STF considera que não ofende o direito à vida e a dignidade da pessoa humana a **pesquisa com células-tronco embrionárias** obtidas de embriões humanos produzidos por fertilização "*in vitro*" e não utilizados neste procedimento.⁶ Sobre esse ponto, vale a pena esclarecer que, quando é realizada uma fertilização "*in vitro*", são produzidos vários embriões e apenas alguns deles são implantados no útero da futura mãe. Os embriões não utilizados no procedimento (que seriam congelados ou descartados) é que poderão ser objeto de pesquisa com células-tronco.

c) O STF entende que **não é possível**, por violar o princípio da dignidade da pessoa humana, a **submissão compulsória do pai ao exame de DNA** na ação de investigação de paternidade.⁷

...

Voltando à análise dos fundamentos da República Federativa do Brasil, a elevação dos **valores sociais do trabalho** e da **livre iniciativa** a essa condição reforça que o nosso Estado é capitalista, e, simultaneamente, demonstra que o trabalho tem um valor social. É o trabalho, afinal,

⁴ STF, HC 85.237, Rel. Min. Celso de Mello, j. 17.03.05, DJ de 29.04.05.

⁵ RE 477554 MG, DJe-164 DIVULG 25-08-2011 PUBLIC 26-08-2011 EMENT VOL-02574-02 PP-00287.

⁶ STF, ADI 3510/DF – Rel. Min Ayres Britto, DJe 27.05.2010

⁷ STF, Pleno, HC 71.373/RS, rel. Min. Francisco Rezek, Diário da Justiça, Seção I, 22.11.1996.



ferramenta essencial para garantir, em perspectiva menos ampla, a subsistência das pessoas e, em perspectiva mais abrangente, o desenvolvimento e crescimento econômico do País.

Observe que o art. 170 da CF/88 reitera esse fundamento, ao determinar que *"a ordem econômica, fundada na valorização do trabalho humano e na livre iniciativa, tem por fim assegurar a todos existência digna, conforme os ditames da justiça social"*.

A livre iniciativa **não pode ser invocada** como argumento para se **afastar regras de regulamentação do mercado e de defesa do consumidor**. Tais normas são, a princípio, compatíveis com a livre iniciativa. Por exemplo, norma de agência reguladora que restringe a atividade de distribuição de petróleo não afronta a livre iniciativa. Segundo o STF, *"o princípio da livre iniciativa não pode ser invocado para afastar regras de regulamentação do mercado e de defesa do consumidor"*.⁸

Por último, o Estado brasileiro também tem como fundamento o **pluralismo político**. Esse princípio visa garantir a inclusão dos diferentes grupos sociais no processo político nacional, outorgando aos cidadãos liberdade de convicção filosófica e política. Como seu corolário, tem-se a liberdade de criação e funcionamento dos partidos políticos. O STF entende que a **crítica jornalística** é um direito cujo suporte legitimador é o pluralismo político; o exercício desse direito deve, assim, ser preservado contra ensaios autoritários de repressão penal.⁹

Cabe destacar que o pluralismo político **exclui os discursos de ódio**, assim considerada qualquer comunicação que tenha como objetivo inferiorizar uma pessoa com base em raça, gênero, nacionalidade, religião ou orientação sexual. No Brasil, considera-se que os discursos de ódio **não estão amparados** pela liberdade de manifestação de pensamento.

HORA DE PRATICAR!



(TCE-RJ – 2022) A Constituição Federal de 1988 prevê expressamente a defesa da paz como um dos fundamentos da República Federativa do Brasil.

Comentários:

A defesa da paz, em que pese ser princípio fundamental da República Federativa do Brasil, expresso no art. 4º, VI, da CF/88, não é um fundamento expresso no art. 1º. Questão errada.

(FUB – 2015) O pluralismo político, fundamento da República Federativa do Brasil, é pautado pela tolerância a ideologias diversas, o que exclui discursos de ódio, não amparados pela liberdade de manifestação do pensamento.

Comentários:

O discurso de ódio não está protegido pela liberdade de manifestação de pensamento. Por isso, o pluralismo político exclui discursos de ódio. Questão correta.

⁸ AI 636.883, Rel. Min. Cármen Lúcia. 08.02.2011

⁹ STF – Pet 3486/DF, Rel. Ministro Celso de Mello. DJe. 22.08.2005.



(TJ-SE – 2014) A dignidade da pessoa humana, princípio fundamental da República Federativa do Brasil, promove o direito à vida digna em sociedade, em prol do bem comum, fazendo prevalecer o interesse coletivo em detrimento do direito individual.

Comentários:

A dignidade da pessoa humana é um fundamento da República Federativa do Brasil. Enquadra-se como **princípio fundamental**, assim como todos os outros inscritos dos art. 1º a art. 4º, CF/88. Esse princípio coloca o **indivíduo** (o ser humano) como a **preocupação central do Estado**. Assim, não há que se falar em “prevalência do interesse coletivo em detrimento do direito individual”. Questão errada.

Forma de Estado / Forma de Governo / Regime Político

Dentre as decisões políticas fundamentais, estão a definição da forma de Estado e a forma de governo. Essas opções políticas foram escolhidas pelo Poder Constituinte Originário logo no início do texto constitucional (art. 1º, *caput*).

a) **Forma de estado** diz respeito à maneira pela qual o poder está territorialmente repartido; em outras palavras, é a repartição territorial do Poder que irá definir a forma de Estado. Nesse sentido, um Estado poderá ser **unitário** (quando o poder está territorialmente centralizado) ou **federal** (quando o poder está territorialmente descentralizado).¹⁰

O Brasil é um Estado federal, ou seja, adota a **federação** como forma de Estado. Há diversos entes federativos (União, Estados, Distrito Federal e Municípios), todos eles **autônomos**, dotados de governo próprio e de capacidade política. São pessoas jurídicas de direito público que mantêm entre si um **vínculo indissolúvel**. Em razão dessa indissolubilidade, um estado ou município brasileiro não pode se separar do Brasil; diz-se que, em uma federação, não há o direito de secessão. É esse o princípio da **indissolubilidade do vínculo federativo**, o qual é reforçado pelo fato de que a federação é cláusula pétrea da CF/88 (art. 60§ 4º, I, CF), não podendo, portanto, ser objeto de emenda constitucional tendente à sua abolição.

O Estado federal, segundo a doutrina, apresenta duas características: **autonomia** e **participação**. A autonomia traduz-se na possibilidade de os Estados e Municípios terem sua própria estrutura governamental e competências, distintas daquelas da União. A participação, por sua vez, consiste em dar aos Estados a possibilidade de interferir na formação das leis. Ela é garantida, em nosso ordenamento jurídico, pelo Senado, órgão legislativo que representa os Estados.

Cabe destacar que **autonomia difere de soberania**. No Brasil, apenas a República Federativa do Brasil (RFB) é considerada soberana, inclusive para fins de direito internacional; só ela possui personalidade internacional. Isso porque, na Federação, os entes reunidos, apesar de não perderem suas personalidades jurídicas, abrem mão de algumas prerrogativas, em benefício do todo (Estado Federal). Dessas, a principal é a soberania.

A **União** é quem representa a RFB no plano internacional (art. 21, inciso I), mas **possui apenas autonomia**, jamais soberania. Destaque-se, todavia, que os outros entes federativos até podem atuar no plano internacional, mas apenas na medida em que a RFB os autoriza. Como exemplo, pode-se citar a contratação de empréstimo junto ao Banco Mundial pelo Estado de São Paulo, para fins de construção de uma rodovia.

¹⁰ O objetivo dessa aula não é nos aprofundarmos no conceito de Estado unitário e Estado federal. Nesse momento, os conceitos acima mencionados já são suficientes ao nosso aprendizado.



Na CF/88, os Municípios foram incluídos, pela primeira vez, como entidades federativas. Com essa previsão constitucional, o federalismo brasileiro passou a ser considerado um **federalismo de terceiro grau**: temos uma federação composta por União, Estados e Municípios.¹¹

No Brasil, a União, os Estados-membros e os Municípios, todos igualmente autônomos, têm o mesmo *status* hierárquico, recebendo tratamento jurídico isonômico. O governo de qualquer um deles não pode determinar o que o governo do outro pode ou não fazer. Cada um exerce suas competências dentro dos limites reservados pela Constituição.

A federação brasileira tem como característica ser resultado de um **movimento centrífugo**, ou seja, formou-se **por segregação**. Isso porque no Brasil, até a Constituição de 1891, o Estado era unitário (centralizado), tendo, então, se desmembrado para a formação dos estados-membros. Já nos Estados Unidos, por exemplo, os Estados se agregaram, num movimento centrípeto, para formar o Estado federal.

Outra característica de nosso federalismo é que ele é **cooperativo**. A repartição de competências entre os entes da federação se dá de forma que todos eles contribuam para que o Estado alcance seus objetivos. Algumas competências são comuns a todos, havendo, ainda, a colaboração técnica e financeira entre eles para a prestação de alguns serviços públicos, bem como repartição das receitas tributárias.

b) **Forma de Governo** é o modo como se dá a instituição do poder na sociedade e a relação entre governantes e governados. Quanto à forma de governo, um Estado poderá ser uma monarquia ou uma república.

No Brasil, a forma de governo adotada (art. 1º, caput) foi a **república**.

São características da República o **caráter eletivo, representativo e transitório** dos detentores do poder político e **responsabilidade dos governantes**.

Os governantes, na República, são eleitos pelo povo, o que vincula essa forma de governo à democracia. Além disso, na República, o governo é limitado e responsável, surgindo a ideia de responsabilidade da Administração Pública. Finalmente, o caráter transitório dos detentores do poder político é inerente ao governo republicano, sendo ressaltado, por exemplo, no art. 60, §4º da CF/88, que impede que seja objeto de deliberação a proposta de emenda constitucional tendente a abolir o "*voto direto, secreto, universal e periódico*".

Outra importante característica da República é que ela é fundada na **igualdade formal das pessoas**. Nessa forma de governo, é intolerável a discriminação, sendo todos formalmente iguais, ou seja, iguais perante o Direito.

c) O **regime político** adotado pelo Brasil é a democracia, o que fica claro quando o art. 1º, caput, da CF/88 dispõe que a República Federativa do Brasil se constitui um **Estado democrático de direito**.

O Estado de Direito é aquele no qual existe uma limitação dos poderes estatais; ele representa uma superação do antigo modelo absolutista, no qual o governante tinha poderes ilimitados. O surgimento do Estado de direito se deve aos movimentos constitucionalistas modernos.

¹¹ O Prof. Manoel Gonçalves Ferreira Filho diz que o Brasil é um federalismo de 2º grau, mas essa é a posição minoritária. Para esse autor, haveria dois graus: um da União para os Estados, e outro, dos Estados para os Municípios.



A evolução histórica do Estado de Direito nos evidencia que, inicialmente, predominava a ideologia liberal; era o chamado **Estado Liberal de Direito**, no qual a limitação do poder estatal e a garantia das liberdades negativas eram os principais objetivos. Posteriormente, com a Revolução Industrial e a Revolução Russa, o Estado liberal dá lugar ao **Estado Social de Direito**, marcado pela exigência de que o Estado ofereça prestações positivas em favor dos indivíduos (direitos sociais).

Hoje, vive-se o momento do **Estado Constitucional**, que é, ao mesmo tempo, um Estado de Direito e um Estado democrático. Cabe destacar que a expressão "**Estado Democrático de Direito**" não implica uma mera reunião dos princípios do Estado de Direito e do Estado Democrático, uma vez que os supera, trazendo em si um conceito novo, mais abrangente.

Trata-se, na verdade, da garantia de uma sociedade pluralista, em que todas as pessoas se submetem às leis e ao Direito, que, por sua vez, são criados pelo povo, por meio de seus representantes. A lei e o Direito, nesse Estado, visam a garantir o respeito aos direitos fundamentais, assegurando a todos uma igualdade material, ou seja, condições materiais mínimas a uma existência digna. Nos dizeres de Dirley da Cunha Jr, "*o Estado Democrático de Direito, portanto, é o Estado Constitucional submetido à Constituição e aos valores humanos nela consagrados.*"¹²

O **princípio democrático** é reforçado pelo parágrafo único do art.1º da Constituição Federal. Segundo esse dispositivo, *todo o poder emana do povo, que o exerce por meio de representantes eleitos ou diretamente*" nos termos da Constituição."

No Brasil, existe uma **democracia semidireta ou participativa**, assim caracterizada pelo fato de que o povo, além de participar das decisões políticas por meio de seus representantes eleitos, também possui instrumentos de participação direta. São formas de participação direta do povo na vida política do Brasil o plebiscito, o referendo, a iniciativa popular de leis e ação popular. Esses mecanismos são o que a doutrina chama "institutos da democracia semidireta".

FIQUE ATENTO!



Cuidado para não confundir plebiscito e referendo!

É simples: o **plebiscito** é convocado **antes** da criação da norma (ato legislativo ou administrativo) para que os cidadãos, por meio do voto, aprovem ou não a questão que lhes foi submetida. Já o **referendo** é convocado **após** a edição da norma, devendo esta ser ratificada pelos cidadãos para ter validade.

Para fecharmos o raciocínio em torno do tema, vale a pena transcrever o magistério de José Afonso da Silva, que assim enumera os **princípios do Estado Democrático de Direito**:

¹²CUNHA JÚNIOR, Dirley. *Curso de Direito Constitucional*, 6ª edição, p. 543.

- a. **Princípio da constitucionalidade:** exprime, em primeiro lugar, que o Estado Democrático de Direito se funda na legitimidade de uma Constituição rígida, emanada da vontade popular, que, dotada de supremacia, vincule todos os poderes e os atos deles provenientes, com as garantias de atuação livre de regras da jurisdição constitucional;
- b. **Princípio democrático:** há de constituir uma democracia representativa e participativa, pluralista, e que seja a garantia geral da vigência e eficácia dos direitos fundamentais (art. 1º);
- c. **Sistema de direitos fundamentais:** compreende os individuais, coletivos sociais e culturais (títulos II, VII e VIII da CF/88);
- d. **Princípio da justiça social:** referido no art. 170, *caput*, da CF/88, e no art. 193, como princípio da ordem econômica e da ordem social. A Constituição **não prometeu** uma transição para o socialismo mediante a realização da democracia econômica, social e cultural e o aprofundamento da democracia participativa, como o faz a Constituição de Portugal, mas com certeza ela se abre também, timidamente, para a realização da democracia social e cultural, sem avançar significativamente rumo à democracia econômica;
- e. **Princípio da igualdade** (art. 5º, *caput*, e I);
- f. **Princípios da divisão de poderes** (art. 2º) e da **independência do juiz** (art. 95);
- g. **Princípio da legalidade** (art. 5º, II); e
- h. **Princípio da segurança jurídica** (art. 5º, XXXVI a LXXIII).

HORA DE PRATICAR!



(CGM João Pessoa – 2018) A soberania, que consiste em um poder político supremo e independente, é um dos fundamentos da República Federativa do Brasil.

Comentários:

A soberania é um poder que não reconhece nenhum outro acima dele próprio. Pode-se dizer, portanto, que é um poder político supremo e independente. A soberania é um dos fundamentos da República Federativa do Brasil. Questão correta.

(FUB – 2015) O regime político adotado na CF caracteriza a República Federativa do Brasil como um estado democrático de direito em que se conjuga o princípio representativo com a participação direta do povo por meio do voto, do plebiscito, do referendo e da iniciativa popular.

Comentários:



No Brasil, vigora uma democracia semidireta, na qual se conjuga o princípio representativo com a participação direta do povo através do voto, plebiscito, referendo e iniciativa popular. Questão correta.

(Câmara dos Deputados – 2014) A democracia brasileira é indireta, ou representativa, haja vista que o poder popular se expressa por meio de representantes eleitos, que recebem mandato para a elaboração das leis e a fiscalização dos atos estatais.

Comentários:

No Brasil, vigora uma democracia *semidireta*. Questão errada.

(Polícia Federal – 2014) A República Federativa do Brasil, formada pela união indissolúvel dos estados, municípios e Distrito Federal (DF), adota a federação como forma de Estado.

Comentários:

A forma de Estado adotada pela RFB é a federação. Questão correta.

(TRE-AM – 2014) O Brasil adotou como sistema de governo a República, o presidencialismo como forma de governo e a Federação como forma de Estado.

Comentários:

O examinador inverteu as coisas. A *forma de governo* adotado pelo Brasil é a República; o presidencialismo é o sistema de governo. Questão errada.

Harmonia e Independência entre os Poderes

A separação de poderes é um princípio cujo objetivo é evitar arbitrariedades e o desrespeito aos direitos fundamentais¹³; ele se baseia na premissa de que quando o poder político está concentrado nas mãos de uma só pessoa, há uma tendência ao abuso do poder. Sob essa perspectiva, a separação de poderes é verdadeira técnica de **limitação do poder estatal**.

As origens da separação de poderes remontam a Aristóteles, com a obra "A Política". Posteriormente, o tema também foi trabalhado por João Locke e, finalmente, por Montesquieu, em sua célebre obra "O espírito das leis".

Modernamente, a separação de poderes não é vista como algo rígido. Com efeito, o **poder político é uno, indivisível**; assim, o que pode ser objeto de separação são as funções estatais (e não o poder político). Assim, apesar de a Constituição falar em três Poderes, na verdade ela está se referindo a **funções distintas de um mesmo Poder**: a legislativa, a executiva e a judiciária.

A Constituição Federal de 1988 adotou, assim, uma separação de Poderes **flexível**. Isso significa que eles não exercem exclusivamente suas **funções típicas**, mas também outras, denominadas **atípicas**. Um exemplo disso é o exercício da função administrativa (típica do Executivo) pelo Judiciário e pelo Legislativo, quando dispõem sobre sua organização interna e sobre seus servidores, nomeando-os ou exonerando-os. Ou, então, quando o Poder Executivo exerce função legislativa (típica do Poder Legislativo), ao editar medidas provisórias ou leis delegadas.

A Constituição Federal de 1988, em seu art. 2º, trata da separação de poderes, dispondo que "são poderes da União, **independentes e harmônicos** entre si, o Legislativo, o Executivo e o Judiciário."

¹³ MORAES, Alexandre de. *Constituição do Brasil Interpretada e Legislação Constitucional*, 9ª edição. São Paulo Editora Atlas: 2010, pp. 72.



Chama-nos a atenção o fato de que a Constituição explicita que os três Poderes são "independentes e harmônicos". **Independência** é a ausência de subordinação, de hierarquia entre os Poderes; cada um deles é livre para se organizar e não pode intervir indevidamente (fora dos limites constitucionais) na atuação do outro. **Harmonia**, por sua vez, significa colaboração, cooperação; visa garantir que os Poderes expressem uniformemente a vontade da União.

A **independência** entre os Poderes não é absoluta. Ela é **limitada pelo sistema de freios e contrapesos**, de origem norte-americana. Esse sistema prevê a **interferência legítima de um Poder sobre o outro**, nos limites estabelecidos constitucionalmente. É o que acontece, por exemplo, quando o Congresso Nacional (Poder Legislativo) fiscaliza os atos do Poder Executivo (art. 49, X, CF/88). Ou, então, quando o Poder Judiciário controla a constitucionalidade de leis elaboradas pelo Poder Legislativo.

FIQUE ATENTO!



Alguns entendimentos importantes do STF sobre o sistema de freios e contrapesos:

- 1) Os mecanismos de controle recíprocos entre os Poderes (os freios e contrapesos) previstos nas Constituições Estaduais somente se legitimam quando guardarem estreita similaridade com os previstos na Constituição Federal (ADI 1.905-MC)
- 2) Os mecanismos de freios e contrapesos estão previstos na Constituição Federal, sendo vedado à Constituição Estadual criar outras formas de interferência de um Poder sobre o outro. (ADI 3046)
- 3) É inconstitucional, por ofensa ao princípio da independência e harmonia entre os Poderes, norma que subordina acordos, convênios, contratos e atos de Secretários de Estado à aprovação da Assembleia Legislativa. (ADI 676-2/RJ).

Objetivos Fundamentais da República Federativa do Brasil

Os **objetivos fundamentais** são as finalidades que devem ser perseguidas pelo Estado brasileiro. Que tal analisarmos o art. 3º da Carta Magna?

Art. 3º Constituem objetivos fundamentais da República Federativa do Brasil:

- I - construir uma sociedade livre, justa e solidária;
- II - garantir o desenvolvimento nacional;
- III - erradicar a pobreza e a marginalização e reduzir as desigualdades sociais e regionais;
- IV - promover o bem de todos, sem preconceitos de origem, raça, sexo, cor, idade e quaisquer outras formas de discriminação.



Como se lembrar do rol de objetivos da República Federativa do Brasil, uma vez que o art. 3º da CF/88 costuma ser cobrado em sua literalidade? Leia-o e releia-o até decorá-lo! Para ajudá-lo na memorização do mesmo, peço que preste atenção nos verbos, sempre no infinitivo: **construir, garantir, erradicar e promover**.

Calma, o curso não descambou para o Português! É que apenas com essa observação, você poderá resolver a questão de sua prova, mesmo se não se lembrar de nada que esteja escrito no art. 3º, CF/88.

Outra dica é que esses verbos formam a sigla "Conga Erra Pro", que serve de memorização. Pense em um rapaz, de apelido **CONGA**, que tem como **OBJETIVO** não **ERRA** na **PRO**va:

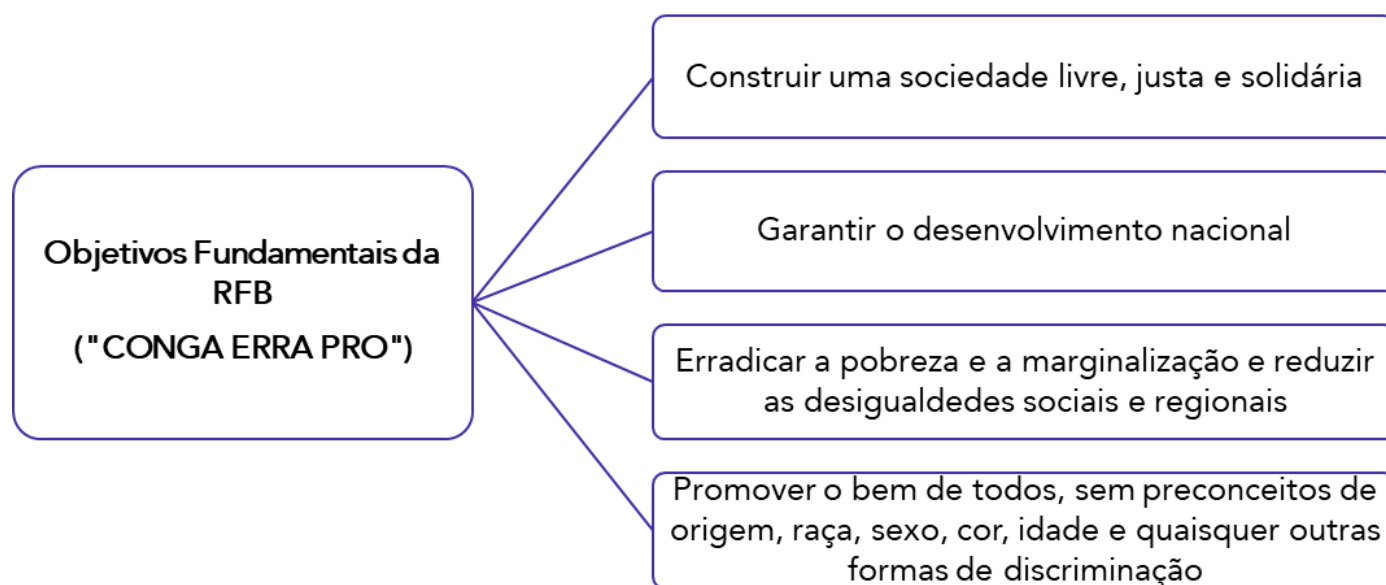

A **promoção do bem de todos**, sem preconceitos, alçada pela Carta Magna à condição de objetivo fundamental da República Federativa do Brasil, consagra a **igualdade material** como um dos objetivos da República Federativa do Brasil. O Estado não pode se contentar com a atribuição de igualdade perante a lei aos indivíduos; ao invés disso, deve buscar reduzir as disparidades econômicas e sociais.

Um exemplo da aplicação desse princípio é a reserva de vagas nas Universidades Federais, a serem ocupadas exclusivamente por alunos egressos de escolas públicas. Busca-se tornar o sistema educacional mais justo, mais igual. Não se trata de preconceito, mas de uma **ação afirmativa** do Estado.

Elucidando esse conceito, o STJ dispôs o seguinte:

"ações afirmativas são medidas especiais tomadas com o objetivo de assegurar progresso adequado de certos grupos raciais, sociais ou étnicos ou indivíduos que necessitem de proteção, e que possam ser necessárias e úteis para proporcionar a tais grupos ou indivíduos igual gozo ou exercício de direitos humanos e liberdades fundamentais, contanto que, tais medidas não conduzam, em consequência, à manutenção de direitos separados para diferentes grupos



raciais, e não prossigam após terem sido alcançados os seus objetivos" (REsp 1132476/PR, Rel. Ministro Humberto Martins, 2ª Turma, julgado em 13/10/2009, DJe 21/10/2009)

HORA DE PRATICAR!



(SEFAZ-RS – 2019) O Legislativo, o Executivo e o Judiciário são poderes harmônicos e preservam o equilíbrio no exercício das funções estatais essenciais, coibindo o sistema de freios e contrapesos.

Comentários:

O Legislativo, o Executivo e o Judiciário são poderes independentes e harmônicos entre si. Não se pode falar, entretanto, que a atuação deles "*coíbe o sistema de freios e contrapesos*". Ao contrário, a independência dos poderes não é absoluta, justamente em virtude dos mecanismos de controle recíprocos entre os poderes ("*sistema de freios e contrapesos*"). Questão errada.

(MP-PI – 2018) Ao ser estabelecido, no texto constitucional, que os Poderes Legislativo, Executivo e Judiciário são independentes e harmônicos entre si, assimilaram-se ao ordenamento jurídico brasileiro as teorias da separação de poderes e de freios e contrapesos, desenvolvidas por Maquiavel, na obra *O Príncipe*.

Comentários:

A CF/88 consagra o princípio da separação de poderes. Ao fazê-lo, estabelece que os Poderes Legislativo, Executivo e Judiciário são independentes e harmônicos entre si. A independência entre os Poderes, todavia, não é absoluta, sendo limitada por controles recíprocos entre os Poderes ("*sistema de freios e contrapesos*"). A teoria da separação de poderes foi desenvolvida por Montesquieu (e não por Maquiavel!). Questão errada.

(MPE-SC – 2014) Constituem objetivos fundamentais da República Federativa do Brasil: construir uma sociedade soberana, justa e solidária; garantir o desenvolvimento internacional; erradicar a pobreza e a marginalização e reduzir as desigualdades sociais e regionais; promover o bem de todos, sem preconceitos de origem, raça, sexo, cor, idade e quaisquer outras formas de discriminação.

Comentários:

Há dois erros na assertiva. Primeiro, é objetivo fundamental construir uma sociedade *livre*, justa e solidária. Segundo, é o objetivo fundamental garantir o desenvolvimento *nacional*. Questão errada.



Princípios das Relações Internacionais

Estudaremos, agora, os princípios que regem a República Federativa do Brasil em suas relações internacionais, os quais estão relacionados no art. 4º, da Constituição Federal.

Art. 4º A República Federativa do Brasil rege-se nas suas relações internacionais pelos seguintes princípios:

- I - independência nacional;
- II - prevalência dos direitos humanos;
- III - autodeterminação dos povos;
- IV - não-intervenção;
- V - igualdade entre os Estados;
- VI - defesa da paz;
- VII - solução pacífica dos conflitos;
- VIII - repúdio ao terrorismo e ao racismo;
- IX - cooperação entre os povos para o progresso da humanidade;
- X - concessão de asilo político.

Parágrafo único. A República Federativa do Brasil buscará a integração econômica, política, social e cultural dos povos da América Latina, visando à formação de uma comunidade latino-americana de nações.

Como costuma ser cobrado esse artigo? Geralmente o examinador tenta confundir esses princípios com os objetivos expostos no art. 3º e os fundamentos da RFB, apresentados no art. 1º da Carta Magna.

O legislador constituinte se inspirou na Carta da ONU, assinada em 1945, ao escrever o art. 4º da CF/88. Naquela Carta, expressou-se o maior sentimento da humanidade após o início da II Guerra Mundial: busca da paz. Em nossa Constituição, tal sentimento foi registrado nos incisos III, IV, VI, VII e IX. Observe que nela determina-se que a RFB buscará a **autodeterminação dos povos**, ou seja, respeitar a sua soberania, **não intervindo** em suas decisões. Isso porque **defende a paz** e, para tal, **a solução pacífica dos conflitos**, assumindo que as relações entre os povos devem ser de **cooperação**.

Uma das consequências da II Guerra Mundial foi a independência das colônias. Percebeu-se que, para haver paz, é necessário **independência nacional**, ou seja, ter sua soberania respeitada pelas outras nações. Além disso, verificou-se que a paz somente é possível com a **igualdade entre os Estados**, pois a existência de colônias e as sanções impostas à Alemanha após a Primeira Guerra Mundial foram as principais causas para a eclosão da Segunda. A igualdade entre os Estados é uma contrapartida à independência nacional: é o compromisso de que uns respeitem a soberania dos outros. Esses são os motivos pelos quais os incisos I e V do art. 4º foram escolhidos por nosso constituinte como princípios das relações internacionais do Brasil.

Finalmente, qual a imagem mais forte da II Guerra Mundial? O massacre dos judeus, nos campos de concentração, promovido pelos nazistas. Uma vergonha para a Humanidade. A Carta da ONU,



em consequência, assume como princípio o estímulo aos direitos humanos. Inspirado naquela Carta, nosso constituinte elevou à condição de princípios a serem buscados pela RFB em suas relações internacionais a **prevalência dos direitos humanos** e o **repúdio ao terrorismo e ao racismo**.

O parágrafo único do art. 4º da Constituição traz um objetivo a ser buscado pelo Brasil em suas relações internacionais: a **integração econômica, política, social e cultural dos povos da América Latina**, visando à formação de uma comunidade latino-americana de nações. Quando é cobrado, o examinador geralmente troca América Latina por América do Sul, para confundi-lo(a). Portanto, fique atento!

HORA DE PRATICAR!



(FUB – 2022) Entre os princípios constitucionais que regem as relações internacionais do Brasil, insere-se o da não intervenção, cuja pedra basilar é a soberania nacional. Por isso, o Brasil não pode, sozinho ou em grupo com outros países, intervir, direta ou indiretamente, independentemente do motivo, nos assuntos internos ou externos de qualquer outro país.

Comentários:

O princípio da não-intervenção (inciso IV) é também corolário dos princípios da soberania e da independência nacional, e preconiza que o Brasil não interferirá em assuntos internos de outros Estados. Entretanto, o Brasil poderá, amparado em resoluções das Nações Unidas, participar de missões de paz interventivas, a exemplo do que foi feito no Haiti, por exemplo. Questão errada.

(SEFAZ-RS – 2019) A solução pacífica dos conflitos é um dos objetivos fundamentais da República Federativa do Brasil.

Comentários:

A solução pacífica dos conflitos é um princípio das relações internacionais adotados pelo Brasil. Questão errada.

(TRT 6ª Região – 2018) À luz do que dispõe a Constituição Federal quanto aos seus princípios fundamentais, a República Federativa do Brasil tem como um de seus fundamentos a cooperação entre os povos para o progresso da humanidade.

Comentários:

A cooperação entre os povos para o progresso da humanidade é princípio das relações internacionais (e não fundamento da RFB!). Questão errada.



QUESTÕES COMENTADAS

Conceito de Constituição

1. (CEBRASPE/TBG/2023) Acerca do conceito e da classificação da Constituição, julgue o item a seguir.

No sentido sociológico, a Constituição é uma decisão política fundamental.

Comentário Completo:

O examinador resolveu testar os conhecimentos dos candidatos sobre os **Sentidos da Constituição**.

A Constituição constitui-se enquanto instrumento fundamental que deve reger uma sociedade politicamente organizada. No plano teórico, a doutrina traz algumas concepções, assim chamada de "sentidos da Constituição". São eles:

1) **Sentido sociológico**: a referência histórica é a do século XIX. Para Ferdinand Lassalle, a Constituição seria o **somatório de duas características**: uma **efetiva**, real e correspondente à soma dos fatores reais de poder (efetivo poder social); e outra, **escrita**, que consistiria apenas numa "folha de papel".

2) **Sentido político**: defendido por Carl Schmitt, para quem a **Constituição é uma decisão política fundamental**. É o produto da vontade do titular do Poder Constituinte (Teoria "voluntarista ou decisionista"). Haveria uma distinção entre Constituição e leis constitucionais. A Constituição refere-se à decisão política fundamental; são questões de grande relevância, como a estrutura do estado, a forma de Governo, a vida democrática, os direitos fundamentais etc. Por outro lado, as leis constitucionais seriam normas que fazem parte formalmente do texto, mas que não possuem um conteúdo político fundamental.

3) **Sentido jurídico**: foi adotado por Hans Kelsen. De acordo com o doutrinador, a Constituição é **norma jurídica pura e fundamental**, despida de qualquer viés de cunho sociológico, político ou filosófico. Dentro dessa concepção, a ordem jurídica seria concebida como um sistema de escalonamento hierárquico, em que a validade das normas jurídicas interiores é retirada das normas jurídicas superiores.

Desta forma, o item encontra-se ERRADO, pois no sentido sociológico, a Constituição seria o somatório de duas características: uma efetiva, real e correspondente à soma dos fatores reais de poder, e outra, escrita, que consistiria apenas numa "folha de papel".

Gabarito: Errado.

2. (CEBRASPE / TRT 7a Região – 2017) Na concepção sociológica, constituição consiste no somatório dos fatores reais de poder em uma sociedade, sendo consideradas sinônimas a constituição real e efetiva e a constituição jurídica.



Comentários:

A Constituição em *sentido sociológico*, conforme definição de Ferdinand Lassalle, é a soma dos fatores reais de poder em uma sociedade política. Para Lassalle, existe uma diferença entre a Constituição real e efetiva e a Constituição escrita, que é mera "folha de papel". Questão errada.

3. (CEBRASPE / MPE-RR – 2017) Para Carl Schmitt, Constituição não se confunde com leis constitucionais: o texto constitucional pode eventualmente colidir com a decisão política fundamental, que seria a Constituição propriamente dita.

Comentários:

No sentido político, defendido por Carl Schmitt, há uma distinção entre Constituição e leis constitucionais. Para o autor, a *Constituição* é a *decisão política fundamental*, ao passo que "leis constitucionais" são aquelas normas apenas formalmente constitucionais. Questão correta.

4. (CEBRASPE / MPE-RR – 2017) Para Konrad Hesse, a Constituição, para ser efetiva, deve corresponder à soma dos fatores reais de poder.

Comentários:

Para *Ferdinand Lassalle*, a *Constituição real* e efetiva de um Estado consiste na *soma dos fatores reais de poder* que vigoram na sociedade; ela é, assim, um reflexo das relações de poder que existem no âmbito do Estado. *Konrad Hesse* trata da *força normativa da Constituição* a qual deve incorporar o estado espiritual do seu tempo, ou correrá o risco de enfraquecer. Questão errada.

5. (CEBRASPE / TJ-PR – 2017) Em sentido sociológico, a Constituição deve ser entendida como a norma que se refere à decisão política estruturante da organização do Estado.

Comentários:

A Constituição em sentido sociológico é a *soma dos fatores reais de poder* que vigoram na sociedade. Questão errada.

6. (CEBRASPE / DPE-RN - 2015) Consoante Hans Kelsen, a concepção jurídica de Constituição a concebe como a norma por meio da qual é regulada a produção das normas jurídicas gerais, podendo ser produzida, inclusive, pelo direito consuetudinário.

Comentários:

Kelsen criou a *concepção jurídica* de Constituição. Nessa concepção, a Constituição é a *base de todo o ordenamento jurídico*, regulando a produção de outras normas. Questão correta.

7. (CEBRASPE / DPE-RN - 2015) De acordo com a concepção de Constituição trazida por Konrad Hesse, a força condicionante da realidade e a normatividade da Constituição são independentes. Nesse sentido, a Constituição real e a Constituição jurídica devem apresentar-se de forma autônoma.

Comentários:

Konrad Hesse defende a *força normativa* da Constituição. Nessa concepção, a força condicionante da realidade está *diretamente relacionada* à normatividade da Constituição. Questão errada.



8. (CEBRASPE / STJ – 2015) A Constituição é instituto multifuncional que engloba entre seus objetivos a limitação do poder e a conformação e legitimação da ordem política.

Comentários:

A Constituição é considerada um instituto multifuncional porque cumpre múltiplas funções. Ela determina a organização político-jurídica do Estado (conformação e legitimação da ordem política) e estabelece a limitação do poder estatal. Questão correta.

9. (CEBRASPE / Delegado da Polícia Federal - 2013) No sentido sociológico, a CF reflete a somatória dos fatores reais do poder em uma sociedade.

Comentários:

Trata-se da concepção de Lassalle, segundo o qual a constituição é a soma dos fatores reais de poder. Questão correta.

- 10.(CEBRASPE / Procurador BACEN - 2013) No sentido político, segundo Carl Schmitt, a constituição é a soma dos fatores reais de poder que formam e regem determinado Estado.

Comentários:

Trata-se do sentido sociológico de Constituição, preconizado por Ferdinand Lassalle. Questão errada.

- 11.(CEBRASPE / ANTT - 2013) Em sentido jurídico, a constituição é considerada norma pura, puro dever ser.

Comentários:

De fato, para Kelsen a Constituição é norma pura, puro dever ser, sem qualquer pretensão sociológica, política ou filosófica. Questão correta.

12. (CEBRASPE / Banco da Amazônia - 2012) Consoante a concepção sociológica, a constituição de um país consiste na soma dos fatores reais do poder que o regem, sendo, portanto, real e efetiva.

Comentários:

De fato, para Lassalle, a Constituição real e efetiva consistiria na soma dos fatores reais de poder de um país. Questão correta.

- 13.(CEBRASPE / PRF - 2012) Na concepção sociológica de constituição, constituição e lei constitucional têm a mesma acepção.

Comentários:

Não é a concepção sociológica de Constituição, mas sim a política, que diferencia os sentidos de constituição e lei constitucional. Nesse sentido, a constituição disporia apenas sobre matérias de grande relevância jurídica (decisões políticas fundamentais), enquanto a lei constitucional seria aquela norma que, embora fizesse formalmente parte do texto constitucional, trataria de assuntos de menor importância. Questão errada.



QUESTÕES COMENTADAS

Elementos das Constituições

1. CEBRASPE/Tribunal de Justiça do Estado do Espírito Santo/2023

No que concerne aos direitos e garantias fundamentais e à aplicabilidade das normas constitucionais, observadas a Constituição Federal de 1988 (CF) e a jurisprudência do Supremo Tribunal Federal (STF), julgue o item a seguir.

As normas da CF alusivas aos direitos fundamentais, assim como as normas do preâmbulo do texto constitucional, são preceitos de reprodução obrigatória nas Constituições estaduais.

Comentário:

O examinador testou o seu conhecimento sobre as normas constitucionais de reprodução obrigatória e a natureza do preâmbulo da CRFB/88.

Inicialmente, precisamos entender o que é o preâmbulo. Ele antecede o texto constitucional, tem como objetivo definir as intenções do Constituinte. É elemento que auxilia na compreensão dos artigos inseridos nas demais partes do texto constitucional.

Segundo o STF, deve ser considerado como mera fonte de interpretação e não norma constitucional, já que não possui força normativa ou caráter vinculante. Com isso, guarde o seguinte:

1. O preâmbulo não pode ser usado como parâmetro para a declarar uma norma inconstitucional.
2. Não institui limite algum ao Poder Constituinte.
3. Os Estados não possuem a obrigação de reproduzir o disposto no preâmbulo.

Nesse sentido, vejamos um julgado:

Segundo o Ministro Carlos Velloso, Relator da ADI 2.076/AC, “o preâmbulo (...) não se situa no âmbito do Direito, mas no domínio da política, refletindo posição ideológica do constituinte (...). Não contém o preâmbulo, portanto, relevância jurídica. O preâmbulo não constitui norma central da Constituição, de reprodução obrigatória na Constituição do Estado-membro.” (ADI 2.076/AC)

Logo, podemos concluir que, o preâmbulo não é de reprodução obrigatória, pois não contém relevância jurídica, de acordo com o entendimento do STF.

Portanto, a questão está incorreta!



Gabarito: Errado.

2. (CEBRASPE / PGE-AM – 2016) Embora o preâmbulo da CF não tenha força normativa, podem os estados, ao elaborar as suas próprias leis fundamentais, reproduzi-lo, adaptando os seus termos naquilo que for cabível.

Comentários:

O preâmbulo da CF/88 *não possui força normativa* e *não é de observância obrigatória* pelos estados. No entanto, nada impede que uma Constituição Estadual reproduza o preâmbulo da CF/88, adaptando-o naquilo que entender cabível. Questão correta.

3. (CEBRASPE / TRT 8ª Região – 2016) O preâmbulo da CF constitui vetor interpretativo para a compreensão do significado de suas prescrições normativas, de modo que também tem natureza normativa e obrigatória.

Comentários:

De fato, o preâmbulo orienta a interpretação da Constituição. Todavia, ao contrário do que diz o enunciado, não tem força normativa nem caráter obrigatório. Questão errada.

4. (CEBRASPE / TJ-PB - 2015) Conforme a definição clássica dos elementos da CF, o Ato das Disposições Constitucionais Transitórias, da CF, é exemplo de elemento de estabilização constitucional.

Comentários:

A questão versa sobre a classificação de José Afonso da Silva, sobre os *elementos das Constituições*. *O Ato das Disposições Constitucionais Transitórias é um elemento formal de aplicabilidade, não um elemento de estabilização constitucional*. Questão errada.

5. (CEBRASPE / DPE-RN - 2015) O preâmbulo da CF possui caráter dispositivo.

Comentários:

O preâmbulo *não tem caráter dispositivo*, isto é, não possui força normativa. Serve meramente como elemento interpretativo da Constituição. Questão errada.

6. (CEBRASPE / Ministério Público do TCU – 2015) Por não ser dotado de caráter normativo, o preâmbulo da CF não pode ser utilizado pelo aplicador como vetor de interpretação.

Comentários:

De fato, o preâmbulo não é dotado de caráter normativo, mas ele deve ser utilizado como ser utilizado pelo aplicador como vetor de interpretação. Questão errada.

7. (CEBRASPE / TRE-MT – 2015) A norma constitucional que trata da ação direta de inconstitucionalidade constitui elemento formal de aplicabilidade da CF.

Comentários:

Trata-se de um elemento de estabilização constitucional. Questão errada.

8. (CEBRASPE / Câmara dos Deputados – 2014) Quando um estado da Federação deixa de invocar a proteção de Deus no preâmbulo de sua constituição, contraria a CF, pois tal invocação é norma central do direito constitucional positivo brasileiro.

Comentários:



A jurisprudência do STF considera que o preâmbulo da CF não tem valor normativo. Desprovido de força cogente, ele não é considerado parâmetro para declarar a constitucionalidade ou a inconstitucionalidade normativa. Questão errada.

9. (CEBRASPE / TJ-SE - 2014) Os elementos de estabilização constitucional são encontrados nas normas que estabelecem regras de aplicação das Constituições, como, por exemplo, nas disposições constitucionais transitórias.

Comentários:

O enunciado traduz o conceito de *elementos formais de aplicabilidade*. Os elementos de estabilização constitucional compreendem as normas destinadas a prover solução de conflitos constitucionais, bem como a defesa da Constituição, do Estado e das instituições democráticas. Questão errada.

10.(CEBRASPE / TJ-SE - 2014) O preâmbulo da CF tem eficácia positiva e pode servir de parâmetro para a declaração de inconstitucionalidade de ato normativo.

Comentários:

O preâmbulo não é considerado norma jurídica e, portanto, não pode ser utilizado como parâmetro para a declaração de inconstitucionalidade de ato normativo. Questão errada.

11.(CEBRASPE / TRF 5ª Região - 2013) São denominados elementos limitativos das Constituições aqueles que visam assegurar a defesa da Constituição e do Estado Democrático de Direito.

Comentários:

Esse é o conceito de *elementos de estabilização constitucional*, segundo José Afonso da Silva. Questão errada.

12.(CEBRASPE / TCE-ES - 2012) Denominam-se elementos orgânicos da CF os elementos acerca da estrutura do Estado e do poder, tais como as normas relativas à organização do Estado.

Comentários:

De fato, é esse o conceito de *elementos orgânicos da Constituição*. Questão correta.

13.(CEBRASPE / TJ-AL - 2012) O preâmbulo constitui exemplo de elemento orgânico da Constituição.

Comentários:

Segundo a maior parte da doutrina, trata-se de elemento formal de aplicabilidade, traduzindo a ideologia do poder constituinte. Questão errada.

14.(CEBRASPE / TCE-ES - 2009) Os direitos individuais e suas garantias, os direitos de nacionalidade e os direitos políticos são considerados elementos limitativos das constituições.

Comentários:

De fato, trata-se de elementos limitativos das constituições, uma vez que limitam a atuação do Estado. Questão correta.



15.(CEBRASPE / PC-TO – 2008) Os elementos orgânicos que compõem a Constituição dizem respeito às normas que regulam a estrutura do Estado e do poder, fixando o sistema de competência dos órgãos, instituições e autoridades públicas.

Comentários:

Trata-se, de fato, do conceito de elementos orgânicos da Constituição, de José Afonso da Silva. Questão correta.



QUESTÕES COMENTADAS

Aplicabilidade das normas constitucionais

1. CEBRASPE/MPE-TO/2024

Acerca da aplicabilidade das normas constitucionais, no que se refere às normas de eficácia plena, contida e limitada, julgue o item seguinte.

Todas as normas constitucionais têm, no mínimo, um efeito negativo: a proibição de edição de leis infraconstitucionais que as contrariem.

C) Certo.

E) Errado.

Comentário Completo:

A questão versa sobre os **Efeitos Jurídicos das Normas Constitucionais**. Todas as normas constitucionais possuem, no mínimo, um efeito negativo que consiste na proibição de edição de leis infraconstitucionais que as contrariem. Por meio do seu efeito negativo, qualquer disposição editada anteriormente a elas e com sentido contrário é revogada. Além disso, o referido efeito impossibilita a edição de leis posteriores opostas ao comando constitucional.

Essa característica fundamental do ordenamento jurídico garante a proteção e a preservação da Constituição como a lei fundamental do Estado, assegurando que todas as demais normas estejam em conformidade com os seus preceitos.

Como exemplo, podemos citar as normas de eficácia limitada, tendo em vista que não produzem todos os seus efeitos imediatamente após sua promulgação, mas possuem eficácia jurídica e capacidade de gerar efeitos no mundo jurídico. Apesar da eficácia limitada, a norma constitucional existe! Isso indica que tem “eficácia jurídica mínima”.

Gabarito: Item correto.

2. CEBRASPE/Prefeitura Municipal de Camaçari - BA/2024

Quanto à eficácia das normas constitucionais, o direito de greve apresenta-se como norma de eficácia

a) plena, que tem aplicabilidade imediata e não está condicionada à atuação do legislador ordinário.

b) plena, não tendo aplicabilidade imediata por depender de lei integrativa para ser exigível.



c) contida, que tem aplicação imediata mas cujos efeitos podem ser restringidos por meio da edição de lei regulamentadora.

d) limitada, não tendo aplicabilidade imediata, admitindo-se a aplicação dos métodos de integração da norma para suprir a lacuna legislativa.

e) limitada, não tendo aplicabilidade imediata, fazendo-se necessária a edição de lei regulamentadora para que possa produzir todos os efeitos quanto ao seu exercício e à definição dos seus limites.

Comentário Completo:

Vamos resolver uma questão sobre a [Aplicabilidade das Normas Constitucionais](#).

A Constituição nos diz que “o direito de greve será exercido nos termos e nos limites definidos em lei específica”. Então, ficou expresso que o legislador constituinte fez uma reserva. O direito de greve será exercido nos limites que serão definidos em uma lei específica.

Perceba que é obrigatória, no caso, a edição de uma lei ordinária. Até a edição dela, não é permitido o gozo do direito constitucionalmente previsto. Daí, a doutrina nos dizer que essas normas são classificadas como não-autoaplicáveis. A complementação legislativa para a plena produção dos seus efeitos é necessária.

Outra classificação vai no sentido de apontar as normas de eficácia limitada como de aplicabilidade indireta, mediata, e ainda consideradas do tipo reduzida. Isso porque sem a regulamentação o grau de eficácia delas é restrito.

Diante de todo o exposto, o nosso gabarito é a LETRA E!

(...)

LETRA A. INCORRETA. A norma constitucional que assegura o direito de greve não é dotada de eficácia plena, mas sim limitada, sendo necessária a edição de lei que a regule.

LETRA B. INCORRETA. Não é de eficácia plena!

LETRA C. INCORRETA. A alternativa está errada, porque a norma constitucional que assegura o direito de greve não é dotada de eficácia contida, mas sim limitada. As normas de eficácia contida são consideradas autoaplicáveis, quer dizer que possuem a capacidade de produzir plenamente os seus efeitos. Todavia, havendo regulamentação teremos restrições ao exercício do direito.

LETRA D. INCORRETA. A jurisprudência do STF firmou entendimento no sentido de que não se admite a aplicação dos métodos de integração da norma para suprir lacuna, vejamos:

EMENTA: MANDADO DE INJUNÇÃO. DIREITO DE GREVE DO SERVIDOR PÚBLICO. ARTIGO 37, VII, DA CONSTITUIÇÃO FEDERAL. NECESSIDADE DE INTEGRAÇÃO LEGISLATIVA. OMISSÃO DO CONGRESSO NACIONAL.
1. Servidor público. Exercício do direito público subjetivo de greve.



Necessidade de integralização da norma prevista no artigo 37, VII, da Constituição Federal, mediante edição de lei complementar, para definir os termos e os limites do exercício do direito de greve no serviço público. Precedentes. 2. Observância às disposições da Lei 7.783/89, ante a ausência de lei complementar, para regular o exercício do direito de greve dos serviços públicos. **Aplicação dos métodos de integração da norma, em face da lacuna legislativa. Impossibilidade.** A hipótese não é de existência de lei omissa, mas de ausência de norma reguladora específica. Mandado de injunção conhecido em parte e, nessa parte, deferido, para declarar a omissão legislativa. (STF. Tribunal Pleno. MI 485/MT. Rel. Min. Maurício Corrêa, julgado em 25/04/2002)

LETRA E. CORRETA. É o nosso gabarito! A norma constitucional que assegura o direito de greve aos servidores públicos possui eficácia limitada, sendo necessária a edição de lei que a regulamente para que possa produzir seus efeitos. Confira o texto constitucional:

Art. 37 (...)

VII - o direito de greve será exercido nos termos e nos limites definidos em lei específica.

Gabarito: Letra E.

3. CEBRASPE/ANAC/2024

No que se refere à teoria geral dos direitos humanos, julgue o item subsequente.

Os direitos fundamentais têm eficácia horizontal nas relações privadas, mas ainda há dúvidas quanto à sua aplicabilidade por falta de previsão expressa na Constituição Federal de 1988.

C) Certo.

E) Errado.

Comentário Completo:

Olha que questão bacana sobre a **Eficácia Horizontal dos Direitos Fundamentais e sua Aplicabilidade!**

A teoria da **eficácia horizontal ("efeito externo") dos direitos fundamentais** passou a ganhar importância a partir do século XX. Houve a ampliação da aplicação dos direitos fundamentais também às **relações entre particulares**.

No tocante à aplicabilidade, os direitos fundamentais têm aplicação imediata, ou seja, não necessitam de norma posterior que os regulamente, conforme disposição do § 1º do art. 5º, vale à leitura:

§ 1º As normas definidoras dos **direitos e garantias fundamentais** têm **aplicação imediata**.

Após breve explanação, podemos afirmar que a disposição do enunciado está ERRADA.



Gabarito: ERRADO.

4. CEBRASPE/CAPES/2024

No que diz respeito às disposições constitucionais acerca da educação, julgue o item seguinte.

A norma constitucional que prevê o direito à educação como um direito social é uma norma de eficácia limitada do tipo programática.

Comentário Completo:

A questão cobra conhecimento acerca da **Ordem Social e Aplicabilidade das Normas Constitucionais**. O art. 205 da CRFB/88, estabelece o seguinte:

Art. 205. A **educação**, direito de todos e dever do Estado e da família, será **promovida e incentivada com a colaboração da sociedade**, visando ao pleno desenvolvimento da pessoa, seu preparo para o exercício da cidadania e sua qualificação para o trabalho.

As **normas de eficácia limitada precisam de uma regulamentação** no campo infraconstitucional para que o sentido e o alcance pretendido pelo Constituinte estejam satisfeitos.

As normas de **eficácia limitada são subdivididas em dois grupos**:

- **Normas constitucionais declaratórias de princípios institutivos ou organizativos**: possuem um conteúdo que envolve a estruturação e organização iniciais de instituições, pessoas ou órgãos. Podem ser divididas em facultativas (estabelecem uma faculdade para o Poder Público) e impositivas (trazem um mandamento, uma obrigação).

- **Normas constitucionais declaratórias de princípios programáticos**: instituem programas, objetivos, metas que serão implementados por meio de regulamentação.

Portanto, a norma constitucional que prevê o direito à educação como um direito social é uma norma de eficácia limitada do tipo programática, já que estabelece uma meta que será implementada por meio de regulamentação.

Gabarito: CERTO.

5. CEBRASPE/TC-DF/2023

O fato de norma constitucional ser de eficácia contida não impede a produção de todos os seus efeitos desde o momento da promulgação da Constituição.

Comentário Completo:

Questão sobre um assunto bem teórico. O examinador cobrou a **Aplicabilidade das Normas Constitucionais!** Dessa vez, requer o conhecimento acerca das **Normas de Eficácia Contida**. Vejamos suas principais características:



Autoaplicáveis: possuem a **capacidade de produzir plenamente os seus efeitos**. É correto afirmar que o fato de norma constitucional ser de eficácia contida não impede a produção de todos os seus efeitos desde o momento da promulgação da Constituição.

Restringíveis: havendo regulamentação teremos restrições ao exercício do direito. As limitações podem ocorrer de três formas: (i) por meio de lei (norma infraconstitucional); (ii) por outra norma constitucional; (iii) através de conceitos éticos-jurídicos indeterminados.

As normas de eficácia contida possuem aplicabilidade direta, imediata, mas são consideradas do tipo "**possivelmente não-integral**", já que eventualmente podem sofrer limitações ou restrições.

Logo, a questão está correta!

Gabarito: Certo.

6. CEBRASPE/TCDF-Analista/2023

Acerca dos princípios fundamentais estabelecidos na Constituição Federal de 1988 (CF) e da eficácia das normas constitucionais, julgue o item a seguir.

Nem toda norma constitucional goza de eficácia jurídica.

Comentário Completo:

Meus amigos, temos aqui uma questão interessante sobre o tema da **Teoria Geral da Constituição**, em especial o assunto da **Aplicabilidade das Normas Constitucionais**.

A questão afirma que nem toda norma constitucional goza de eficácia jurídica. Isso está errado, já que todas as normas constitucionais possuem eficácia jurídica. O ilustre jurista José Afonso da Silva ensina que as normas constitucionais como um todo apresentam certa juridicidade. Mas, há uma diferença entre elas quanto ao grau de eficácia.

Dentro dessa análise, seria possível avaliarmos as normas dispostas em uma Constituição e classificá-las em três grupos: normas de eficácia plena; normas de eficácia contida e normas de eficácia limitada.

As normas de eficácia limitada, mesmo possuindo aplicabilidade reduzida e não produzindo todos os efeitos (pretendidos pelo Constituinte), a doutrina reconhece que elas possuem alguma eficácia. Apesar da eficácia limitada, a norma constitucional existe! Isso indica que tem "**eficácia jurídica mínima**".

Nesse sentido, temos 2 efeitos jurídicos produzidos por esse tipo de norma.

Efeito negativo: qualquer disposição editada anteriormente a elas e com sentido contrário é revogada. Também impossibilita a edição de leis posteriores opostas ao comando constitucional.



Efeito vinculativo: o legislador infraconstitucional está obrigado a editar lei regulamentadora, para não incorrer em uma omissão inconstitucional.

Portanto, a assertiva acima está ERRADA!

Gabarito: Errado.

7. CEBRASPE/TCDF-Analista/2023

Acerca dos princípios fundamentais estabelecidos na Constituição Federal de 1988 (CF) e da eficácia das normas constitucionais, julgue o item a seguir.

A norma que prevê a participação do trabalhador nos lucros ou resultados da empresa, de forma desvinculada da remuneração, e, excepcionalmente, a participação na gestão da empresa, conforme definido em lei, tem eficácia limitada.

Comentário Completo:

Questão bem direta sobre o tema da **Aplicabilidade das Normas Constitucionais**. E, aqui, vamos nos atentar as normas Constitucionais de **Eficácia Limitada**.

Essas normas precisam de uma regulamentação no campo infraconstitucional para que o sentido e o alcance pretendido pelo Constituinte estejam satisfeitos. Vamos conferir a redação do art. 7º, inciso XI, da CRFB/88:

XI - participação nos lucros, ou resultados, desvinculada da remuneração, e, excepcionalmente, participação na gestão da empresa, **conforme definido em lei**.

Após a leitura do dispositivo, é possível observar que a participação nos lucros e resultados será exercida conforme definido em lei. Assim, se existe necessidade de regulamentação do direito através de lei, podemos classificar como norma de eficácia limitada.

Gabarito: Correto.

8. CEBRASPE/Conselho Nacional do Ministério Público/2023

Julgue o item que se segue, relativos à aplicabilidade das normas constitucionais, aos direitos e garantias fundamentais e às competências legislativas dos entes da Federação.

As normas constitucionais de eficácia contida subdividem-se em dois grupos: normas programáticas e normas de legislação.

Comentário:

Aqui temos uma questão bem teórica que aborda a **Aplicabilidade das Normas Constitucionais**. A melhor doutrina do professor José Afonso da Silva irá nos dizer que as normas constitucionais,



quanto a sua aplicabilidade, se classificam em três grupos: **normas de eficácia plena, normas de eficácia contida e normas de eficácia limitada.**

Vejamos a divisão com relação à **eficácia das normas constitucionais:**

1. **PLENA:** Produzem efeitos desde a sua entrada em vigor. Possuem aplicabilidade direta, imediata e integral.
2. **CONTIDA:** Possuem aplicabilidade direta, imediata, mas não integral, ou seja, o legislador pode restringir a sua eficácia.
3. **LIMITADA:** Possuem aplicabilidade indireta, mediata e diferida, ou seja, postergada, pois somente a partir de uma norma posterior poderão produzir eficácia, ou seja, dependem de regulamentação posterior para produzirem todos os seus efeitos.

No caso das normas constitucionais limitadas, especificamente, elas são divididas em:

NORMAS CONSTITUCIONAIS DECLARATÓRIAS DE PRINCÍPIOS PROGRAMÁTICOS: estabelecem programas a serem desenvolvidos pelo legislador, ou seja, o constituinte estabelece programas e metas a serem implementadas e cumpridas por seus órgãos. Um exemplo é o art. 196 CRFB/88, vejamos:

Art. 196. A saúde é direito de todos e dever do Estado, garantido mediante políticas sociais e econômicas que visem à redução do risco de doença e de outros agravos e ao acesso universal e igualitário às ações e serviços para sua promoção, proteção e recuperação.

NORMAS CONSTITUCIONAIS DECLARATÓRIAS DE PRINCÍPIOS INSTITUTIVOS OU ORGANIZATIVOS: dependem de lei para estruturar e organizar as atribuições de instituições, pessoas e órgãos. Estas normas também se subdividem em facultativas e impositivas. As primeiras estabelecem uma faculdade para o Poder Público. Já as impositivas trazem um mandamento, uma obrigação. Um exemplo é o art. 88, da CRFB/88:

Art. 88. A lei disporá sobre a criação e extinção de Ministérios e órgãos da administração pública.

Dessa forma, não há subdivisão em "normas de legislação". Portanto, a questão está errada!

Gabarito: Errado.

9. CEBRASPE/Conselho Nacional do Ministério Público/2023

Julgue o item que se segue, relativos à aplicabilidade das normas constitucionais, aos direitos e garantias fundamentais e às competências legislativas dos entes da Federação.

As normas constitucionais de eficácia plena são assim classificadas porque não é necessário que produzam todos os seus efeitos essenciais de forma direta, imediata e integral, bastando terem a possibilidade de produzi-los.

Comentário:



O examinador exigiu do candidato conhecimento sobre a **Aplicabilidade das Normas Constitucionais!** Sendo mais preciso, sobre as **Normas de Eficácia Plena**.

As Normas de Eficácia Plena são aquelas que concebem todos os seus efeitos imediatamente, sem depender de regulamentação ulterior. Possuem aplicabilidade direta, imediata e integral.

Como exemplo, podemos citar o art. 2º CRFB/88., vejamos:

Art. 2º São Poderes da União, independentes e harmônicos entre si, o Legislativo, o Executivo e o Judiciário.

Logo, o item está correto. Mas, a banca anulou a questão por entender que a redação do item não foi muito clara. Talvez pela expressão disposta: “não é necessário que produzam todos os seus efeitos essenciais”.

É que a doutrina nos diz que as normas de eficácia plena são aquelas normas que “produzem ou têm possibilidade de produzir, todos os efeitos que o legislador constituinte quis regular”. Mas, enfim.... item anulado!

Gabarito: Questão anulada.

10. CEBRASPE/Polícia Militar do Estado de Santa Catarina/2023

A respeito da eficácia das normas constitucionais, assinale a opção correta.

- a) Mesmo normas constitucionais programáticas possuem algum nível de eficácia.
- b) Certas normas constitucionais são completamente destituídas de efeito.
- c) A norma constitucional que define um plano de ação para os órgãos públicos é de eficácia plena.
- d) A eficácia das normas constitucionais não pode, em nenhum caso, depender de normas hierarquicamente inferiores.
- e) Apenas as normas constitucionais de eficácia plena produzem o efeito de condicionar aos seus preceitos novas normas criadas posteriormente pelo Poder Legislativo.

Comentário:

Aqui temos uma questão bem teórica. Aborda o tema da **Teoria da Constituição** e quer saber se o candidato está por dentro da **eficácia das normas Constitucionais**.

É importante deixar claro que todas as normas constitucionais possuem eficácia jurídica, até mesmo as Normas Constitucionais de Eficácia Limitada. Mesmo possuindo aplicabilidade reduzida e não produzindo todos os efeitos (pretendidos pelo Constituinte), a doutrina reconhece que elas possuem alguma eficácia.

Vamos entender mais sobre o tema?



Apesar da eficácia limitada, a norma constitucional existe! Isso indica que tem “eficácia jurídica mínima”. E quais são os efeitos jurídicos produzidos por esse tipo de norma? Temos dois.

ü **Efeito negativo:** qualquer disposição editada anteriormente a elas e com sentido contrário é revogada. Além disso, o referido efeito impossibilita a edição de leis posteriores opostas ao comando constitucional.

ü **Efeito vinculativo:** significa que o legislador infraconstitucional está obrigado a editar lei regulamentadora, para não incorrer em uma omissão inconstitucional.

Assim, podemos concluir que mesmo normas constitucionais programáticas possuem algum nível de eficácia. Logo, temos como gabarito a letra “A”.

Pronto! Agora, vamos analisar cada uma das alternativas?

(...)

Letra A. CORRETA. De plano temos o nosso gabarito! Até mesmo normas constitucionais programáticas (aquelas que necessitam de legislação infraconstitucional para serem completamente efetivadas) possuem algum nível de eficácia.

Letra B. INCORRETA. Não há normas constitucionais completamente destituídas de efeito jurídico. Pelo simples fato de existir, uma norma produz o mínimo de eficácia.

Letra C. INCORRETA. A norma Constitucional que define um plano de ação para os órgãos públicos são as programáticas que indicam os fins sociais a serem atingidos pelo Estado com a melhoria das condições econômicas, sociais e políticas da população e não são de eficácia plena, como afirma a questão. Em verdade, são de eficácia limitada.

Letra D. INCORRETA. A eficácia das normas Constitucionais pode sim depender de normas hierarquicamente inferiores, como é o caso das normas de eficácia limitada que não têm aplicabilidade imediata, dependem de complementação!

Letra E. INCORRETA. É errado afirmar que as normas Constitucionais de eficácia plena produzem o efeito de condicionar aos seus preceitos novas normas criadas posteriormente pelo Poder Legislativo, elas possuem aplicabilidade imediata. Ou seja, não necessitam da intermediação do legislador infraconstitucional. Produzem efeitos desde a entrada em vigor.

Gabarito: Letra A.

11. (CEBRASPE / DP-DF – 2022) É possível atestar a eficácia de uma norma constitucional, ainda que não se tenha observado a sua efetiva aplicação em casos concretos.

Comentários:

Por exemplo, uma norma de eficácia limitada que depende de regulamentação infraconstitucional para que produza seus plenos efeitos já ostenta eficácia a partir de sua edição. As normas de eficácia limitada de caráter programático, por exemplo, ligadas aos direitos de segunda dimensão ou direitos sociais, que devem ser concretizados e materializados pelo Estado.



Segundo a moderna interpretação do STF, as normas de eficácia limitada de princípio programático possuem também caráter cogente e vinculante, ou seja: são impositivas, estabelecem um dever, um comando para o legislador. Questão correta.

12. (CEBRASPE / PGE-RJ – 2022) As normas de eficácia limitada ou de aplicabilidade reduzida são aquelas que só produzem seus plenos efeitos depois da exigida regulamentação.

Comentários:

A norma de eficácia limitada depende de lei para concretizar seus efeitos e é subdividida em norma de princípio institutivo e norma de princípio programático. Tem aplicabilidade indireta, mediata e reduzida. Essas normas não produzem seus efeitos com a simples promulgação da Constituição ou da edição de uma emenda constitucional. Seus efeitos essenciais dependem da regulamentação posterior, sendo qualificadas, assim, como normas não autoaplicáveis. A utilização de certas expressões, como "a lei regulará", "a lei disporá", ou "na forma da lei" indicam que a vontade do constituinte precisa ser complementada para o ulterior efeito da norma constitucional. Questão correta.

13. (CEBRASPE / TCE-RJ – 2022) Por força da eficácia horizontal dos direitos fundamentais, a exclusão de um dos associados de determinada associação privada deve ser precedida pela ampla defesa, em respeito à sua garantia constitucional.

Comentários:

A eficácia horizontal dos direitos fundamentais diz respeito à incidência desses direitos nas relações entre particulares, podendo ser pessoa física ou pessoa jurídica. Desse modo, as pessoas físicas e jurídicas privadas devem igualmente observar e respeitar entre si todos os direitos fundamentais.

A jurisprudência do STF vem consagrando esse posicionamento em diversos julgados, como a vedação da exclusão de associado de cooperativa sem o exercício do direito de defesa (RE 158.215-4).

Já a chamada teoria da eficácia vertical dos direitos fundamentais concebe a existência dos direitos e garantias como limites à atuação do Estado, numa relação vertical entre indivíduo e governante e como forma de proteção das liberdades individuais. Logo, não é esse o caso da assertiva, mas sim o caso de eficácia horizontal. Questão correta.

14. (CEBRASPE / TCE-RJ – 2022) A norma constitucional que dispõe acerca da liberdade em relação ao exercício de qualquer trabalho, ofício ou profissão constitui norma de eficácia contida.

Comentários:

Trata-se de norma de eficácia contida porque tem aplicabilidade direta e imediata, mas possivelmente não integral na medida em que a CF/88 deixa margem para a criação de critérios em lei infraconstitucional quando refere "atendidas as qualificações profissionais que a lei estabelecer".

Vejamos trecho da CF/88 em seu Art. 5º:

XIII - é livre o exercício de qualquer trabalho, ofício ou profissão, atendidas as qualificações profissionais que a lei estabelecer;

Questão correta.



15. (CEBRASPE / TCE-RJ – 2022) A norma constitucional que assegura o direito de greve ao servidor público é considerada, segundo entendimento do Supremo Tribunal Federal, norma de eficácia limitada.

Comentários:

A referida norma é limitada pelo constituinte quando diz que tal direito será exercido "nos termos e nos limites definidos em lei específica", ou seja, se a greve depende de lei regulamentadora, temos uma aplicabilidade mediata, indireta e não integral. Logo, trata-se de eficácia limitada.

Vejam os trechos abaixo da CF/88:

Art. 37. A administração pública direta e indireta de qualquer dos Poderes da União, dos Estados, do Distrito Federal e dos Municípios obedecerá aos princípios de legalidade, impessoalidade, moralidade, publicidade e eficiência e, também, ao seguinte:

[...]

VII - o direito de greve será exercido nos termos e nos limites definidos em lei específica;

Questão correta.

16. (CEBRASPE / TCE-RJ – 2022) As normas constitucionais programáticas são espécies de normas de eficácia contida, uma vez que traçam metas a serem alcançadas pela atuação futura do Estado, com vistas à realização de seus fins sociais.

Comentários:

Normas programáticas traçam metas a serem alcançadas pela atuação futura do Estado, com vistas à realização de seus fins sociais. Entretanto, não são classificadas como de eficácia "contida", mas sim de eficácia "limitada". Questão errada.

17. (CEBRASPE / TRE-TO – 2017) A respeito das normas constitucionais, julgue os itens a seguir.

I As normas de eficácia absoluta, assim como as cláusulas pétreas, são normas constitucionais intangíveis.

II As normas de eficácia plena têm aplicabilidade mediata, porque seus efeitos podem ser postergados.

III As normas de eficácia relativa restringível ou de eficácia contida têm aplicabilidade imediata, embora sua eficácia possa ser reduzida conforme estabelecer a lei.

IV As normas de eficácia relativa complementável têm produção mediata de efeitos, ou seja, enquanto não for promulgada a legislação regulamentadora, não produzirão efeitos positivos, além de terem eficácia paralisante de efeitos nas normas anteriores incompatíveis.

Estão certos apenas os itens

- a) I e II.
- b) I e III.
- c) II e IV.
- d) I, III e IV



e) II, III e IV.

Comentários:

A *primeira assertiva* está correta. As normas constitucionais de eficácia absoluta são aquelas que não podem ser suprimidas por meio de emenda constitucional. É o caso das cláusulas pétreas.

A *segunda assertiva* está errada. As normas de eficácia plena têm aplicabilidade imediata, pois, desde sua entrada em vigor, produzem, ou têm possibilidade de produzir, todos os seus efeitos.

A *terceira assertiva* está correta. As normas de eficácia relativa restringível ou de eficácia contida são aquelas aptas a produzir todos os seus efeitos desde sua entrada em vigor, podendo ter sua eficácia restringida por parte do Poder Público.

A quarta assertiva está correta. As normas de eficácia relativa complementável têm produção mediata de efeitos, dependendo de legislação regulamentadora para produzirem todos os seus efeitos.

O gabarito é letra D.

18. (CEBRASPE / Escrivão PC-PE – 2016) Quanto ao grau de aplicabilidade das normas constitucionais, as normas no texto constitucional classificam-se conforme seu grau de eficácia. Segundo a classificação doutrinária, a norma constitucional segundo a qual é livre o exercício de qualquer trabalho, ofício ou profissão, atendidas as qualificações profissionais que a lei estabelecer é classificada como norma constitucional

a) de eficácia limitada.

b) diferida ou programática.

c) de eficácia exaurida.

d) de eficácia plena.

e) de eficácia contida.

Comentários:

A liberdade profissional prevista no inciso XIII do art. 5º da Constituição é *norma constitucional de eficácia contida*. Segundo o dispositivo, “é livre o exercício de qualquer trabalho, ofício ou profissão, atendidas as qualificações profissionais que a lei estabelecer”. Portanto, a princípio, qualquer pessoa pode exercer qualquer profissão. Entretanto, a lei poderá impor restrições ao exercício da liberdade profissional, ao estabelecer qualificações a serem atendidas para que alguém exerça determinada profissão. O gabarito é a letra E.

19. (CEBRASPE / TRT 8ª Região – 2016) A aplicabilidade das normas de eficácia limitada é direta, imediata e integral, mas o seu alcance pode ser reduzido.

Comentários:

A aplicabilidade direta, imediata e integral é característica das normas constitucionais de eficácia plena. As normas constitucionais de eficácia limitada apresentam eficácia indireta, mediata e reduzida. Questão errada.

20. (CEBRASPE / TRT 8ª Região – 2016) Normas constitucionais de eficácia plena são autoaplicáveis ou autoexecutáveis, como, por exemplo, as normas que estabelecem o mandado de segurança, o habeas corpus, o mandado de injunção e o habeas data.



Comentários:

As normas de eficácia plena são autoaplicáveis (autoexecutáveis), isto é, *independentem de regulamentação* para produzir todos os seus efeitos. Os remédios constitucionais (mandado de segurança, *habeas corpus*, mandado de injunção e *habeas data*) são exemplos de normas de eficácia plena. Questão correta.

21. (CEBRASPE / TRT 8ª Região – 2016) Em se tratando de norma constitucional de eficácia contida, o legislador ordinário integra-lhe a eficácia mediante lei ordinária, dando-lhe execução mediante a regulamentação da norma constitucional.

Comentários:

A necessidade de regulamentação para a produção de todos os efeitos é característica da norma constitucional de eficácia limitada, e não das normas de eficácia contida. Questão errada.

22. (CEBRASPE / TRT 8ª Região – 2016) Na jurisprudência do Supremo Tribunal Federal (STF), considera-se que as normas constitucionais possuem eficácia absoluta, imediata e diferida, sendo essa a classificação mais adotada também na doutrina.

Comentários:

A classificação mais adotada, tanto pelo STF quanto pela doutrina, é a de José Afonso da Silva, segundo o qual as normas constitucionais podem ser de eficácia plena, limitada ou contida. Questão errada.

23. (CEBRASPE / TRE-MT – 2015) As normas constitucionais de eficácia contida, apesar de ter aplicabilidade imediata, somente produzem efeitos após edição de norma infraconstitucional integrativa.

Comentários:

As normas de eficácia contida possuem aplicabilidade imediata e, diferentemente do que diz a alternativa, *produzem todos os seus efeitos desde a sua edição*. Podem, todavia, sofrer restrições em seus efeitos. Questão errada.

24. (CEBRASPE / TRE-GO – 2015) Embora a aplicabilidade do direito à educação seja direta e imediata, classifica-se a norma que assegura esse direito como norma de eficácia contida ou prospectiva, uma vez que a incidência de seus efeitos depende da edição de normas infraconstitucionais, como a de implementação de programa social que dê concretude a tal direito.

Comentários:

O direito à educação não é norma de eficácia contida, mas sim *norma de eficácia limitada*. Para a incidência de seus efeitos, é necessária a edição de normas infraconstitucionais e da implementação de políticas públicas. Cabe destacar que, segundo o art. 5º, § 1º, CF/88, "*as normas definidoras dos direitos e garantias fundamentais têm aplicação imediata*". Questão errada.

25. (CEBRASPE / Advogado Telebrás – 2015) As normas constitucionais de eficácia contida têm aplicabilidade indireta e reduzida porque dependem de norma ulterior para que possam incidir totalmente sobre os interesses relativos a determinada matéria.

Comentários:



As normas de eficácia contida têm *aplicabilidade direta, imediata e possivelmente não integral*. Sua eficácia não é reduzida: esta é uma característica das normas de eficácia limitada, que só produzem todos os seus efeitos após regulamentação. Questão errada.

26. (CEBRASPE / MEC – 2015) Em virtude do princípio da aplicabilidade imediata das normas definidoras dos direitos e das garantias fundamentais, tais normas podem ser de eficácia plena ou contida, mas não serão de eficácia limitada.

Comentários:

Há direitos fundamentais que são normas de *eficácia limitada*. É o caso, por exemplo, do art. 6º da Constituição, norma programática que enumera direitos sociais. Questão errada.

27. (CEBRASPE / TRE-MT – 2015) No que concerne à aplicabilidade das normas constitucionais, assinale a opção correta.

a) A norma constitucional que garante a igualdade de todos perante a lei é uma norma de eficácia plena, pois, embora seu caráter seja de norma principiológica, sua aplicação é imediata e incondicionada.

b) A norma que estabelece a liberdade profissional condicionada ao atendimento das qualificações profissionais que a lei estabelecer é norma de eficácia limitada, já que é possível impor limitações ao exercício desse direito por meio de lei.

c) Os princípios constitucionais são classificados como normas programáticas, pois sua aplicação é subsidiária à das regras constitucionais, nos casos de lacunas.

d) Normas constitucionais de eficácia plena são aquelas que podem ser plenamente aplicadas para regular situações concretas, independentemente da edição de leis ou outros atos normativos; entretanto, lei posterior pode regular e limitar sua aplicabilidade.

e) A norma que prevê o direito à proteção do mercado de trabalho da mulher mediante incentivos específicos, na forma da lei, é uma norma constitucional de eficácia contida, pois estabelece parâmetros de atuação do Estado sem efetividade própria.

Comentários:

Letra A: correta. O princípio da igualdade tem aplicação *imediate e incondicionada* e, por isso, é norma de eficácia plena. O caráter de norma principiológica não impede que o princípio da igualdade seja considerado norma de eficácia plena.

Letra B: errada. A liberdade profissional está prevista no art. 5º, XIII, CF/88, segundo o qual “é livre o exercício de qualquer trabalho, ofício ou profissão, atendidas as qualificações profissionais que a lei estabelecer”. Trata-se de norma de *eficácia contida*. A princípio, qualquer pessoa pode exercer qualquer profissão; todavia, a lei pode restringir o exercício profissional.

Letra C: errada. *Não se pode dizer* que os princípios têm aplicação subsidiária à das regras constitucionais. Os princípios e as regras *são espécies de normas jurídicas*, sendo igualmente aplicáveis.

Letra D: errada. As normas de eficácia plena são *não-restringíveis*. Logo, lei posterior não pode limitar sua aplicabilidade.

Letra E: errada. Segundo o art. 7º, XX, CF/88, é direito social dos trabalhadores a “proteção do mercado de trabalho da mulher, mediante incentivos específicos, nos termos da lei”. Trata-se de



norma de *eficácia limitada*, uma vez que depende de lei regulamentadora para produzir todos os seus efeitos.

O gabarito é letra A.

28. (CEBRASPE / TJ-CE – 2014) As normas programáticas, que veiculam princípios a serem cumpridos pelo Estado, podem ser exemplificadas, entre outras, pela previsão constitucional de proteção ao mercado de trabalho da mulher mediante incentivos específicos.

Comentários:

As normas programáticas estabelecem programas a serem desenvolvidos pelo legislador infraconstitucional. Exemplo: *proteção do mercado de trabalho da mulher, mediante incentivos específicos, nos termos da lei* (art. 6º, XX, CF). Questão correta.

29. (CEBRASPE / Câmara dos Deputados – 2014) As normas constitucionais de eficácia contida gozam de eficácia plena enquanto não houver restrição, podendo seus efeitos ser limitados apenas pela atuação do legislador infraconstitucional.

Comentários:

De fato, as normas constitucionais de eficácia contida gozam de eficácia plena enquanto não houver restrição. Entretanto, diferentemente do que afirma o enunciado, seus *efeitos podem ser restringidos não só pela lei, mas também pela própria Constituição e por conceitos ético-jurídicos indeterminados*. Questão errada.

30. (CEBRASPE / Câmara dos Deputados – 2014) As normas constitucionais de eficácia limitada não produzem qualquer efeito no momento de sua entrada em vigor, dada a necessidade de serem integradas por meio de emenda constitucional ou de lei infraconstitucional.

Comentários:

As normas constitucionais de eficácia limitada possuem *eficácia mínima*. Produzem imediatamente, desde a promulgação da Constituição, *efeito negativo e efeito vinculativo*. O efeito negativo consiste na revogação de disposições anteriores em sentido contrário e na proibição de leis posteriores que se oponham a seus comandos. O efeito vinculativo, por sua vez, se manifesta na obrigação de que o legislador ordinário edite leis regulamentadoras, sob pena de haver omissão inconstitucional, que pode ser combatida por meio de mandado de injunção ou Ação Direta de Inconstitucionalidade por Omissão. Assim, ao contrário do que diz o enunciado, as normas de eficácia limitada produzem efeitos. Questão errada.

31. (CEBRASPE / TRE-MS - 2013) As normas de eficácia limitada são aquelas que a CF regulou suficientemente.

Comentários:

As normas constitucionais de eficácia limitada dependem de regulamentação para produzirem todos os seus efeitos. Não foram reguladas suficientemente pela Carta Magna. Questão errada.

32. (CEBRASPE / TRE-MS - 2013) As normas constitucionais de eficácia plena não admitem qualquer tipo de regulamentação legal.

Comentários:



Apesar de não dependerem de nenhuma norma infraconstitucional para produzirem todos os seus efeitos, não há óbice a que sejam regulamentadas. Questão errada.

33. (CEBRASPE / Ibama - 2013) Uma norma constitucional que ainda necessita de edição de lei para estabelecer a forma na qual deve ser cumprida é denominada norma constitucional de eficácia limitada.

Comentários:

Trata-se, de fato, de norma constitucional de eficácia limitada. Essas normas se caracterizam pela necessidade de regulamentação para que possam cumprir todos os seus efeitos. Questão correta.

34. (CEBRASPE / TRT 8ª Região – 2013) Conforme previsão constitucional, o exercício do direito de greve, no âmbito do serviço público, depende de regulamentação infraconstitucional.

Comentários:

O direito de greve dos servidores públicos é norma de eficácia limitada, dependendo de regulamentação infraconstitucional para ser exercitável. Questão correta.

35. (CEBRASPE / DEPEN – 2013) Normas programáticas, que não são de aplicação imediata, explicitam comandos-valores e têm como principal destinatário o legislador.

Comentários:

As *normas programáticas* são normas de eficácia limitada, possuindo aplicação *mediata*. Elas definem diretrizes a serem implementadas pelo legislador ordinário, que é o seu principal destinatário. Questão correta.

36. (CEBRASPE / TJDFT – 2013) Segundo a tradicional classificação quanto ao grau de aplicabilidade das normas constitucionais, normas de eficácia limitada são aquelas que, de imediato, no momento em que a Constituição é promulgada, não têm o condão de produzir todos os seus efeitos, sendo necessária a edição de uma lei integrativa infraconstitucional. São, portanto, de aplicabilidade mediata e reduzida, também chamada de aplicabilidade indireta ou diferida.

Comentários:

De fato, as normas de eficácia limitada, no momento em que entram em vigor, não produzem todos os seus efeitos. Para isso, é necessária complementação legislativa. Têm, portanto, aplicabilidade indireta, mediata (diferida) e reduzida. Questão correta.

37. (CEBRASPE / TCE-RO – 2013) Constitui exemplo de norma programática a norma constitucional que impõe ao Estado o dever de apoiar e incentivar a valorização e a difusão das manifestações culturais.

Comentários:

A questão faz referência ao art. 215, da CF/88, segundo o qual “o Estado garantirá a todos o pleno exercício dos direitos culturais e acesso às fontes da cultura nacional, e apoiará e incentivará a valorização e a difusão das manifestações culturais”. Trata-se de norma programática, que impõe ao Estado o dever de apoiar e incentivar a valorização e a difusão das manifestações culturais. Questão correta.



38. (CEBRASPE / MPU - 2010) As normas de eficácia contida permanecem inaplicáveis enquanto não advier normatividade para viabilizar o exercício do direito ou benefício que consagram; por isso, são normas de aplicação indireta, mediata ou diferida.

Comentários:

Nada disso! As normas de eficácia contida produzem todos os seus efeitos desde a sua edição. Contudo, podem ter sua eficácia restringida pela lei ou pela própria Constituição. Questão errada.

39. (CEBRASPE / MPU - 2010) As normas constitucionais de eficácia limitada são desprovidas de normatividade, razão pela qual não surtem efeitos nem podem servir de parâmetro para a declaração de inconstitucionalidade.

Comentários:

Essas normas possuem, sim, normatividade. Apresentam eficácia mínima e efeito vinculante desde a sua edição, produzindo, desde logo, os seguintes efeitos: revogação das disposições anteriores em sentido contrário e impedimento da validade de leis posteriores que se opuserem a seus comandos. Questão errada.

40. (CEBRASPE / PM-DF - 2010) Por necessitarem de leis integrativas para produzirem os seus efeitos, as normas constitucionais de eficácia limitada não revogam de imediato a legislação infraconstitucional precedente incompatível com o seu conteúdo.

Comentários:

As normas constitucionais de eficácia limitada possuem eficácia mínima, revogando de imediato a legislação infraconstitucional precedente incompatível com o seu conteúdo. Questão errada.

41. (CEBRASPE / IPAJM –ES - 2010) O art. 5.º, inciso XIII, da CF, que dispõe ser livre o exercício de qualquer trabalho, ofício ou profissão, atendidas as qualificações profissionais que a lei estabelecer, classifica-se, quanto ao grau de eficácia e aplicabilidade, como de eficácia limitada, pois o legislador constituinte regulou os interesses relativos à matéria, mas deixou margem à atuação limitadora do legislador infraconstitucional.

Comentários:

De fato, nesse dispositivo, o legislador constituinte regulou os interesses relativos à matéria, mas deixou margem à atuação limitadora do legislador infraconstitucional. Por isso, o art. 5º, XIII, da CF, é norma de eficácia contida. Questão errada.

42. (CEBRASPE / TRE-BA - 2010) No tocante à aplicabilidade, de acordo com a tradicional classificação das normas constitucionais, são de eficácia limitada aquelas em que o legislador constituinte regula suficientemente os interesses concernentes a determinada matéria, mas deixa margem à atuação restritiva por parte da competência discricionária do poder público, nos termos em que a lei estabelecer ou na forma dos conceitos gerais nela previstos.

Comentários:

O enunciado traz o conceito de normas constitucionais de eficácia contida, não o de normas de eficácia limitada. Questão errada.



43. (CEBRASPE / MPU- 2010) As normas de eficácia plena não exigem a elaboração de novas normas legislativas que lhes completem o alcance e o sentido ou lhes fixem o conteúdo; por isso, sua aplicabilidade é direta, ainda que não integral.

Comentários:

As normas de eficácia plena não exigem a elaboração de novas normas legislativas que lhes completem o alcance e o sentido ou lhes fixem o conteúdo; por isso, sua aplicabilidade é direta. Além disso, por produzirem todos os seus efeitos desde sua edição, apresentam aplicabilidade integral. Questão errada.

44. (CEBRASPE / TCE-ES - 2009) As normas constitucionais de eficácia limitada têm por fundamento o fato de que sua abrangência pode ser reduzida por norma infraconstitucional, restringindo sua eficácia e aplicabilidade.

Comentários:

São as normas de eficácia contida que podem sofrer restrições por norma infraconstitucional, não as de eficácia limitada. Questão errada.

45. (CEBRASPE / STJ - 2008) Normas de eficácia limitada são aquelas que dependem da edição de outra norma da mesma estatura jurídica para que possam produzir efeito.

Comentários:

De fato, as normas de eficácia limitada precisam da edição de outra para produzirem todos os seus efeitos. Contudo, a norma regulamentadora não terá a mesma estatura jurídica; ela será uma lei, situada hierarquicamente abaixo da Constituição. Questão errada.

46. (CEBRASPE / TCE-PE - 2004) No caso das normas constitucionais conhecidas como programáticas, assim como no das classificadas como de eficácia limitada, é juridicamente válido o advento de norma infraconstitucional que lhes seja contrária, justamente porque a eficácia delas é deficiente.

Comentários:

As normas de eficácia limitada, das quais as programáticas são espécie, apresentam eficácia mínima, tornando inválidas quaisquer normas infraconstitucionais a elas contrárias. Questão errada.



QUESTÕES COMENTADAS

A Pirâmide de Kelsen – Hierarquia das Normas

1. (CEBRASPE/ PGM Campo Grande – 2019) A supremacia material da norma constitucional decorre da rigidez constitucional, isto é, da existência de um processo legislativo distinto, mais laborioso.

Comentários:

A **rigidez constitucional** está diretamente associada à **supremacia formal** da Constituição, uma vez que o legislador ordinário não poderá alterá-la por simples ato infraconstitucional (cujo procedimento de elaboração é mais simples). Questão errada.

2. (CEBRASPE / MPE-RR – 2017) É possível a realização de controle de constitucionalidade das normas constitucionais originárias em razão de princípios de justiça substantiva subjacentes ao texto constitucional.

Comentários:

O poder constituinte originário é ilimitado e incondicionado. Por isso, não há que se falar em controle de constitucionalidade das normas constitucionais originárias. Questão errada.

3. (CEBRASPE / ANVISA – 2016) À luz do princípio da dignidade humana, a CF estabelece que, após a aprovação por qualquer quórum durante o processo legislativo, todos os tratados e convenções sobre direitos humanos subscritos pelo Brasil passem a ter o status de norma constitucional.

Comentários:

Segundo a jurisprudência do STF, os **tratados internacionais de direitos humanos** podem ocupar duas posições hierárquicas distintas no ordenamento jurídico:

a) **Hierarquia constitucional**: os tratados internacionais de direitos humanos que forem aprovados, em cada Casa do Congresso Nacional, em dois turnos, por 3/5 (três quintos) dos votos dos respectivos membros serão equivalentes às emendas constitucionais;

b) **Hierarquia supralegal**: os tratados internacionais de direitos humanos aprovados pelo rito ordinário terão status supralegal (acima das leis, mas abaixo da Constituição).

Desse modo, nem todos os tratados internacionais de direitos humanos têm *status* constitucional. Questão errada.

4. (CEBRASPE / Instituto Rio Branco – 2016) Sendo as leis estaduais inferiores às leis federais e, portanto, a elas subordinadas, os conflitos entre ambos os tipos de lei são resolvidos pelo critério hierárquico.

Comentários:



Não há hierarquia entre leis federais, leis estaduais e leis municipais. Todas estão no *mesmo patamar hierárquico*. Eventual conflito entre lei federal e lei estadual será resolvido avaliando-se a repartição constitucional de competências. Questão errada.

5. (CEBRASPE / DPU – 2016) Para que direitos e garantias expressos em tratados internacionais ratificados pelo Brasil sejam formalmente reconhecidos no sistema jurídico brasileiro, é necessária a aprovação de cada Casa do Congresso Nacional, em dois turnos, por três quintos dos votos dos respectivos membros.

Comentários:

Qualquer que seja o rito de aprovação, o tratado de direitos humanos será *formalmente reconhecido* no sistema jurídico brasileiro. O rito de aprovação influencia somente na *posição hierárquica* do tratado. Assim, caso o tratado internacional de direitos humanos seja aprovado na forma do art. 5º, § 3º, CF/88, ele terá *equivalência de emenda constitucional*. Por outro lado, se for aprovado pelo rito ordinário, terá status *supralegal*. Questão errada.

6. (CEBRASPE / MEC – 2015) De acordo com a jurisprudência do Supremo Tribunal Federal, as normas decorrentes de tratados e convenções internacionais sobre direitos humanos, regularmente internalizadas no ordenamento jurídico brasileiro, apresentam status supralegal, ainda que não tenham sido aprovadas segundo o rito previsto para o processo legislativo das emendas à Constituição.

Comentários:

Os tratados de direitos humanos que forem aprovados pelo rito ordinário terão *status supralegal*. Questão correta.

7. (CEBRASPE / FUB – 2015) As normas que integram uma constituição escrita possuem hierarquia entre si, de modo que as normas materialmente constitucionais ostentam maior valor hierárquico que as normas apenas formalmente constitucionais.

Comentários:

Todas as normas constitucionais apresentam a mesma hierarquia, sejam elas materialmente ou apenas formalmente constitucionais. Questão errada.

8. (CEBRASPE / TRF 1ª Região – 2015) As normas presentes no ato das disposições constitucionais transitórias, pelo seu caráter temporário, são dispositivos hierarquicamente inferiores às normas constantes do corpo principal da CF.

Comentários:

As normas presentes no ADCT possuem a mesma hierarquia das normas constantes do corpo principal da CF/88. Questão errada.

9. (CEBRASPE / FUB – 2015) As normas que integram uma constituição escrita possuem hierarquia entre si, de modo que as normas materialmente constitucionais ostentam maior valor hierárquico que as normas apenas formalmente constitucionais.

Comentários:



Não há diferente hierarquia entre as normas da Constituição Federal. Todas situam-se no topo da Pirâmide de Kelsen, servindo de parâmetro de validade para o ordenamento jurídico. Questão errada.

10. (CEBRASPE / AGU – 2015) Considerando-se que a emenda constitucional, como manifestação do poder constituinte derivado, introduz no ordenamento jurídico normas de hierarquia constitucional, não é possível a declaração de inconstitucionalidade dessas normas. Assim, eventuais incompatibilidades entre o texto da emenda e a CF devem ser resolvidas com base no princípio da máxima efetividade constitucional.

Comentários:

As emendas constitucionais *podem, sim, ser declaradas inconstitucionais*, caso sejam incompatíveis com as normas constitucionais originárias. Questão errada.

11. (CEBRASPE / TCU – 2015) Embora leis complementares não sejam consideradas inconstitucionais pelo simples fato de veicularem matérias reservadas a leis ordinárias, os dispositivos desse tipo de lei que não tratem de assunto próprio de lei complementar ficam sujeitos a modificações posteriores promovidas por lei ordinária.

Comentários:

De fato, as *leis complementares podem tratar de tema reservado às leis ordinárias*. Esse entendimento deriva da ótica do “quem pode mais, pode menos”. Ora, se a CF/88 exige lei ordinária (cuja aprovação é mais simples!) para tratar de determinado assunto, não há óbice a que uma lei complementar regule o tema. No entanto, caso isso ocorra, a lei complementar será considerada *materialmente ordinária*; essa lei complementar poderá, então, ser revogada ou modificada por simples lei ordinária. Questão correta.

12. (CEBRASPE / TJ-SE – 2014) A repartição de competências entre os entes federativos atribui à União competência ampla e, aos estados, competência residual, motivo por que lei federal é hierarquicamente superior a lei estadual.

Comentários:

Não há hierarquia entre leis federais e leis estaduais. Na hipótese de conflito entre estas normas, a resolução não será pelo critério hierárquico, mas de acordo com a competência atribuída pela Constituição Federal ao ente federado. Questão errada.

13. (CEBRASPE / Câmara dos Deputados – 2014) Sendo a constituição, em essência, uma lei, os conflitos entre normas constitucionais e infraconstitucionais devem ser resolvidos a partir de uma ponderação de valores no caso concreto, em atenção ao princípio da proporcionalidade.

Comentários:

Em caso de conflito entre normas constitucionais e infraconstitucionais, deverão prevalecer as primeiras. Isso porque a Constituição está situada no topo do ordenamento jurídico, servindo de parâmetro para as demais normas. Questão errada.

14. (CEBRASPE / PGE-PI – 2014) Conflitos entre leis estaduais e leis municipais têm de ser sanados necessariamente em favor das leis estaduais.



Comentários:

Não há hierarquia entre lei federal e lei estadual. Eventual conflito será resolvido com base na competência atribuída pela Constituição a determinado ente federado para o tratamento da matéria, não pelo critério hierárquico. Questão errada.

15. (CEBRASPE / Delegado PC-AL – 2012) De acordo com a CF, os tratados internacionais de direitos humanos que forem aprovados, em cada Casa do Congresso Nacional, em dois turnos, por três quintos dos votos dos respectivos membros, terão status de norma constitucional. Tais tratados podem fundamentar tanto o controle de constitucionalidade quanto o controle de convencionalidade.

Comentários:

Os tratados de direitos humanos aprovados pelo rito próprio das emendas constitucionais serão a elas equivalentes, tornando-se paradigma tanto para o controle de constitucionalidade quanto para o controle de convencionalidade das leis. Questão correta.

16. (CEBRASPE / TRT 1ª Região - 2010) Não há hierarquia entre lei complementar e decreto autônomo, quando este for validamente editado.

Comentários:

De fato, não há hierarquia entre lei complementar e decreto autônomo. Ambos são normas primárias, situando-se logo abaixo da Constituição na pirâmide de Kelsen. Questão correta.

17. (CEBRASPE / PM-DF - 2010) Se o Congresso Nacional aprovar, em cada uma de suas casas, em dois turnos, por três quintos dos seus votos dos respectivos membros, tratado internacional que verse sobre direitos humanos, esse tratado será equivalente às emendas constitucionais.

Comentários:

De fato, os tratados internacionais de direitos humanos aprovados segundo esse rito são equivalentes às emendas constitucionais. Questão correta.

18. (CEBRASPE / BB Cert - 2010) Considerando que uma lei ordinária federal, uma lei ordinária estadual e uma lei ordinária municipal tratem simultaneamente da mesma questão, assinale a opção correta com base na disciplina da hierarquia das normas.

- a) A lei federal deve prevalecer por ser de hierarquia superior.
- b) A lei estadual revoga a lei federal e a municipal sempre que dispuserem simultaneamente sobre assuntos semelhantes.
- c) A lei municipal não possui qualquer eficácia, pois há duas normas de grau superior sobre a mesma questão.
- d) Todas as leis devem ser objeto de ação direta de inconstitucionalidade perante o Supremo Tribunal Federal.
- e) As referidas leis não mantêm propriamente hierarquia entre si, pois cada esfera legislativa tem seu próprio campo de atuação.



Comentários:

As leis dos diferentes entes federativos não apresentam hierarquia entre si. O que as diferencia é seu campo de atuação, delimitado pela Constituição Federal. No caso de tratarem de uma mesma matéria, a lei do ente que tiver competência para dela tratar suspenderá a eficácia das demais. A letra E é o gabarito da questão.



QUESTÕES COMENTADAS

Poder Constituinte

1. CEBRASPE/SEFAZ-AC/2024

O poder constituinte originário

- a) é exercido exclusivamente pelo Poder Judiciário, no controle de constitucionalidade das leis.
- b) tem por finalidade a reforma da Constituição, por meio de emendas.
- c) representa a capacidade de um Estado de submeter-se a uma ordem jurídica internacional.
- d) refere-se ao poder dos municípios para legislar sobre questões locais, conforme permitido pela Constituição Federal de 1988.
- e) é o responsável pela criação da Constituição de um país e estabelece a estrutura e o funcionamento do Estado.

Comentários:

Olha que questão bacana sobre a [Teoria Geral da Constituição](#), especialmente sobre o Poder Constituinte Originário.

O Poder Constituinte Originário (PCO), também chamado de 1º grau ou poder genuíno, é o poder de [criar uma nova Constituição, de instaurar um novo regime jurídico constitucional](#). Nesse sentido, há seis características fundamentais: é um poder político, inicial, incondicionado, permanente, ilimitado juridicamente e autônomo.

É um poder político, um poder de fato, extrajurídico. Diz-se poder inicial, pois inicia uma nova ordem jurídica constitucional (um poder de criar, de inaugurar). Também é considerado um poder incondicionado, pois não se submete a qualquer regra prefixada de manifestação, seja quanto à forma, seja quanto ao procedimento.

Não menos importante, o PCO é considerado ilimitado juridicamente, tendo em vista que os limites impostos pelo direito anterior não se aplicam a ele. A doutrina aponta ainda ser um poder permanente, já que a edição de uma nova Constituição Federal não esgota o referido Poder. Inclusive é poder autônomo, pois define de forma livre qual será o conteúdo da nova Constituição.

Logo, a alternativa correta é a LETRA E!

(...)

LETRA A. INCORRETA. O detentor do poder constituinte originário, de acordo com a doutrina, é o povo.



LETRA B. INCORRETA. A alternativa está errada, porque o PCO não reforma uma Constituição, ele cria uma nova, instaurando um novo regime jurídico constitucional. Quem reforma é o Poder Constituinte Derivado Reformador.

LETRA C. INCORRETA. A alternativa está errada, já que é um poder incondicionado, não se submetendo a qualquer regra prefixada.

LETRA D. INCORRETA. O poder dos municípios para legislar sobre questões locais não decorre do poder constituinte originário, mas sim da repartição constitucional de competências estabelecida pela Constituição Federal.

LETRA E. CORRETA. O Poder Constituinte Originário (PCO), também chamado de 1º grau ou poder genuíno é o poder de **criar uma nova Constituição, de instaurar um novo regime jurídico constitucional.**

Gabarito: Letra E

2. CEBRASPE/PC PE/2024

No que diz respeito a poder constituinte, assinale a opção correta.

- a) Não existiu poder constituinte originário nos países de constituição flexível.
- b) O titular do poder constituinte é o órgão que produz normas de natureza constitucional.
- c) O caráter inicial do poder constituinte originário consiste no fato de que ele não se fundamenta em outro, mas cria uma nova ordem jurídica.
- d) No plano jurídico doméstico, o poder constituinte originário encontra limite nos tratados e convenções internacionais.
- e) Na Constituição Federal de 1988, a principal limitação material ao poder de revisão consiste na proibição de sua reforma durante a vigência de intervenção, estado de defesa ou estado de sítio.

Comentários:

Agora, vamos resolver uma questão bem interessante sobre o **Poder Constituinte**.

O Poder Constituinte em sentido amplo é aquele poder que tem a condição de estabelecer uma nova ordem jurídica constitucional.

O Poder constituinte originário (PCO), também chamado de 1º grau ou poder genuíno, tem a atribuição de **criar uma nova Constituição**, de instaurar um novo regime jurídico constitucional. Nesse sentido, há seis características fundamentais: é um poder político, inicial, incondicionado, permanente, ilimitado juridicamente e autônomo.

Diz-se poder inicial, pois **inicia uma nova ordem jurídica constitucional** (um poder de criar, de inaugurar). Também é considerado um poder incondicionado, pois não se submete a qualquer regra prefixada de manifestação, seja quanto a forma, seja quanto ao procedimento.



Portanto, a alternativa correta é a LETRA C!

(...)

LETRA A. INCORRETA. A alternativa está errada, porque as Constituições Flexíveis são aquelas que as alterações ocorrem por meio de processo mais simples, não existe rigidez, o que não quer dizer que não existiu poder constituinte originário.

LETRA B. INCORRETA. A alternativa está errada, uma vez que o titular do poder constituinte é o povo.

LETRA C. CORRETA. De fato, o caráter inicial do poder constituinte originário consiste no fato de que ele não se fundamenta em outro, mas cria uma nova ordem jurídica. Nesse sentido, há seis características fundamentais: é um poder político, inicial, incondicionado, permanente, ilimitado juridicamente e autônomo.

LETRA D. INCORRETA. O poder constituinte originário não obedece a limites jurídicos, seja interno ou externo, isso porque ele cria uma nova ordem constitucional.

LETRA E. INCORRETA. A alternativa está errada, tendo em vista que o maior limite material ao poder de reforma são as cláusulas pétreas, já que não podem ser abolidas em hipótese alguma, vejamos:

Art. 60 da CRFB/88: A Constituição poderá ser emendada mediante proposta:

§ 4º Não será objeto de deliberação a proposta de emenda tendente a abolir:

I - a forma federativa de Estado;

II - o voto direto, secreto, universal e periódico;

III - a separação dos Poderes;

IV - os direitos e garantias individuais.

Gabarito: Letra C

3. CEBRASPE/ITAIPU BINACIONAL/2024

Assinale a opção correta com relação ao poder constituinte reformador. Nesse sentido, considere que a sigla CF, sempre que empregada, se refere à Constituição Federal de 1988.

a) Há possibilidade de matéria constante de proposta de emenda rejeitada ou havida por prejudicada ser objeto de nova proposta na mesma sessão legislativa, desde que apoiada pela maioria absoluta dos membros de qualquer das casas do Congresso Nacional.

b) O poder constituinte reformador é um poder inicial, ilimitado e incondicionado.



- c) O poder constituinte reformador tem limitações de ordem circunstancial, material e formal, além de limitações implícitas.
- d) Há possibilidade de supressão de limitações materiais do poder constituinte derivado reformador, desde que mantida sua titularidade.
- e) A disposição constitucional que impossibilita a emenda à CF na vigência de intervenção federal, estado de defesa e estado de sítio pode ser considerada limitação temporal ao poder constituinte reformador.

Comentários:

Vamos testar os conhecimentos sobre a Teoria Geral da Constituição, especialmente o **Poder Constituinte e suas limitações**.

Para respondermos à questão, vamos nos restringir ao **Poder Constituinte Derivado**, também chamado de poder constituinte de segundo grau.

A sua atribuição é alterar a Constituição Federal e elaborar as Constituições Estaduais. É poder decorrente do poder constituinte originário, cuja previsão consta precisamente na Constituição Federal. Podemos apresentar as seguintes características: poder jurídico, derivado, limitado (ou subordinado) e condicionado.

Segundo o entendimento da doutrina, as limitações ao poder reformador com relação à Constituição Federal de 1988, são as seguintes:

- **Limitações Circunstanciais**: não permite a realização de emendas enquanto o Estado se encontrar em determinados momentos de instabilidade política. Tais momentos são circunstâncias excepcionais, que na CRFB/88 são as seguintes: estado de sítio, estado de defesa e intervenção federal (§1º, do art. 60).

- **Limitações Materiais**: são matérias que de acordo com a Constituição Federal não podem ser abolidas por meio de emenda. A Carta Magna de 1988 estabeleceu quais são tais matérias no §4º do art. 60.

Agora, os limites ao poder reformador impostos pelo legislador constituinte originário de maneira tácita são denominados **limitações materiais implícitas**. Implicitamente não podem ser alterados por emenda constitucional a titularidade do Poder Constituinte Originário e Derivado, os procedimentos de modificação constitucional e não é permitida a criação de nova cláusula pétrea.

- **Limitações Formais (ou processuais)**: decorrem da rigidez constitucional, havendo previsões diferenciadas relacionadas ao processo legislativo das emendas. Nós já sabemos, que as normas da CRFB/88 têm um processo de modificação mais dificultoso do que as demais normas do ordenamento jurídico. Tais limitações estão previstas no art. 60, I ao III, e §§ 2º, 3º e 5º.

O nosso gabarito é a LETRA C!

(...)



LETRA A. INCORRETA. A alternativa está errada, porque não é possível que matéria constante de proposta de emenda rejeitada ou prejudicada venha a ser objeto de nova proposta na mesma sessão legislativa, é a disposição do § 5º do art. 60 da CRFB/88:

Art. 60. A Constituição poderá ser emendada mediante proposta:

(...)

§ 5º A matéria constante de proposta de emenda rejeitada ou havida por prejudicada não pode ser objeto de nova proposta na mesma sessão legislativa.

LETRA B. INCORRETA. Em verdade, se trata das características do Poder Constituinte Originário. O Poder Constituinte Reformador é limitado!

LETRA C. CORRETA. Segundo o entendimento da doutrina, as limitações ao poder reformador com relação à Constituição Federal de 1988, são as seguintes:

- **Limitações Circunstanciais:** não permite a realização de emendas enquanto o Estado se encontrar em determinados momentos de instabilidade política. Tais momentos são circunstâncias excepcionais, que na CRFB/88 são as seguintes: estado de sítio, estado de defesa e intervenção federal (§1º, do art. 60).

- **Limitações Materiais:** são matérias que de acordo com a Constituição Federal não podem ser abolidas por meio de emenda. A Carta Magna de 1988 estabeleceu quais são tais matérias no §4º do art. 60.

Agora, os limites ao poder reformador impostos pelo legislador constituinte originário de maneira tácita são denominados **limitações materiais implícitas**. Implicitamente não podem ser alterados por emenda constitucional a titularidade do Poder Constituinte Originário e Derivado, os procedimentos de modificação constitucional e não é permitida a criação de nova cláusula pétrea.

- **Limitações Formais (ou processuais):** decorrem da rigidez constitucional, havendo previsões diferenciadas relacionadas ao processo legislativo das emendas. Nós já sabemos, que as normas da CRFB/88 têm um processo de modificação mais dificultoso do que as demais normas do ordenamento jurídico. Tais limitações estão previstas no art. 60, I ao III, e §§ 2º, 3º e 5º.

LETRA D. INCORRETA. As cláusulas pétreas são imutáveis. São aquelas constantes no § 4º do art. 60 da CRFB/88.

LETRA E. INCORRETA. Não é limitação temporal, é circunstancial.

Gabarito: Letra C

4. CEBRASPE/TCDF/2023

No que concerne ao controle de constitucionalidade e ao poder constituinte, julgue o item a seguir, conforme a jurisprudência do STF.



O poder constituinte reformador é responsável pela elaboração das Constituições dos estados-membros, devendo conformá-las aos princípios e regras impostas pela CF.

Comentários:

Temos uma questão bem teórica. Está na parte da **Teoria Geral da Constituição**, tratou especialmente sobre o **Poder Constituinte!**

O Poder Constituinte em sentido amplo é **aquele poder que tem a condição de estabelecer uma nova ordem jurídica constitucional**. O **Poder Constituinte Originário (PCO)** é o poder de criar uma nova Constituição, de instaurar um novo regime jurídico constitucional.

Já o **Poder Constituinte Derivado (PCD)** tem como atribuição **alterar a Constituição Federal e elaborar as Constituições Estaduais**.

O Poder Constituinte Derivado pode ser dividido em Reformador e Decorrente.

- **Derivado Reformador**: tem a função de **alterar texto da Constituição** já existente.

- **Derivado Decorrente**: é o poder conferido aos **Estados de se auto-organizarem**. Isso ocorre com a edição de suas próprias Constituições.

Portanto, é errado afirmar que o poder constituinte reformador é responsável pela elaboração das Constituições dos estados-membros.

Logo, a questão está errada!

Gabarito: Errado

5. CEBRASPE - Ana (PGE RJ)/PGE RJ/Processual/2022

Julgue o item que se segue à luz da doutrina majoritária de direito constitucional e da jurisprudência atual e majoritária do STF.

O poder constituinte reformador subdivide-se em poder constituinte derivado e poder constituinte decorrente.

Comentários:

O poder constituinte DERIVADO divide-se em dois: a) poder constituinte derivado decorrente; b) poder constituinte derivado reformador.

Poder constituinte derivado decorrente consiste no poder de cada Estado-membro de elaborar e reformar sua própria constituição.

Poder constituinte derivado reformador refere-se ao poder de alterar a Constituição Federal já existente, o que se dá por meio de emendas constitucionais (Art. 60, CF) e pela revisão constitucional (Art. 3º, ADCT).



Gabarito: Errado

6. CEBRASPE - Proc (PGE RO)/PGE RO/2022

Quando determinado estado da Federação elabora sua própria Constituição ou altera seus dispositivos, ele exerce o

- a) poder constituinte originário.
- b) poder constituinte de revisão.
- c) poder constituinte derivado reformador.
- d) processo de mutação constitucional.
- e) poder constituinte derivado decorrente.

Comentários:

Quando determinado estado da Federação elabora sua própria Constituição ou altera seus dispositivos, ele exerce o **poder constituinte derivado decorrente**, uma vez que é a **capacidade conferida pelo poder originário aos Estados Membros, enquanto entidades integrantes da federação, para elaborarem e alterar suas próprias constituições**.

Não se pode confundir com o poder constituinte reformador, que é o poder de alterar o texto constitucional segundo as regras instituídas pelo Poder Constituinte Originário.

Gabarito: E

7. CEBRASPE - DP PI/DPE PI/2022

Considerando a doutrina tradicional a respeito do poder constituinte derivado, assinale a opção correta.

- a) São características do poder constituinte derivado a inicialidade, a incondicionalidade e a limitação.
- b) A Constituição Federal não possui limitações materiais explícitas ao poder constituinte derivado.
- c) O poder constituinte derivado é inerente às constituições rígidas.
- d) No âmbito judicial, não se admite o controle de constitucionalidade formal do poder constituinte derivado.
- e) A Constituição Federal possui limites temporais ao poder constituinte derivado, mas não prevê limites circunstanciais.



Comentários:

É correto afirmar que o **poder constituinte derivado é inerente às constituições rígidas**, visto que **exigem um processo mais solene para alteração**.

O candidato conseguiria responder a questão por eliminação. Vejamos:

O poder constituinte derivado tem como características ser subordinado, limitado e condicionado. A CF/88 possui limitações materiais ao poder constituinte derivado, como por exemplo as cláusulas pétreas. A doutrina e a jurisprudência do STF são uníssonas ao entenderem ser plausível o controle de constitucionalidade das emendas aprovadas pelo Congresso Nacional. Por fim, a Constituição Federal possui limites circunstanciais, como por exemplo, a intervenção federal, estado de sítio e estado de defesa.

Gabarito: C

8. (CEBRASPE / PC-MA – 2018) O poder constituinte originário

- a) é fático e soberano, incondicional e preexistente à ordem jurídica.
- b) é reformador, podendo emendar e reformular.
- c) é decorrente e normativo, subordinado e condicionado aos limites da própria Constituição.
- d) é atuante junto ao Poder Legislativo comum, com critérios específicos e de forma contínua.
- e) é derivado e de segundo grau, culminando em atividade diferida.

Comentários:

Letra A: correta. De fato, o poder constituinte originário é fático, uma vez que é preexistente à ordem jurídica, soberano e original.

Letra B: errada. O poder constituinte derivado reformador é que pode emendar e reformular a Constituição Federal, dentro dos limites estabelecidos pelo poder constituinte originário.

Letra C: errada. Essas características são próprias do poder constituinte derivado.

Letra D: errada. Essa não é uma característica do poder constituinte originário.

Letra E: errada. O poder constituinte originário é de primeiro grau.

Gabarito: A

9. (CEBRASPE / DPE-PE – 2018) Com relação ao conceito, às espécies e às características do poder constituinte decorrente, assinale a opção correta.

- a) Trata-se do poder incumbido aos estados-membros de auto-organização.



- b) Classifica-se como originário se incondicionado ou derivado quando se resume a alterar texto pré-existente.
- c) Possui as mesmas limitações materiais que o poder constituinte originário.
- d) O Ato das Disposições Constitucionais Transitórias da Constituição Federal de 1988 é manifestação do poder constituinte decorrente.
- e) O poder constituinte decorrente reformador manifesta-se por intermédio do Congresso Nacional por ocasião das emendas à Constituição Federal de 1988.

Comentários:

Letra A: correta. De fato, o poder constituinte decorrente é aquele que atribui aos Estados a capacidade de auto-organização, por meio da elaboração de suas próprias Constituições.

Letra B: errada. O poder constituinte derivado se subdivide em poder constituinte reformador e poder constituinte decorrente. Portanto, o poder constituinte derivado é gênero, do qual o poder constituinte decorrente é espécie.

Letra C: errada. O poder constituinte originário é ilimitado. Não se submete a limitações materiais.

Letra D: errada. O ADCT é manifestação do poder constituinte originário.

Letra E: errada. O poder constituinte reformador manifesta-se por intermédio do Congresso Nacional por ocasião das emendas à Constituição Federal de 1988. Já o poder constituinte decorrente, como dissemos na análise da alternativa A, manifesta-se quando os Estados elaboram suas próprias Constituições.

Gabarito A

10. (CEBRASPE / DPU – 2017) O poder constituinte originário e o poder constituinte derivado se submetem ao mesmo sistema de limitações jurídicas e políticas, embora os efeitos dessas limitações ocorram em momentos distintos.

Comentários:

O Poder Constituinte Originário é *juridicamente ilimitado*. Já o Poder Constituinte Derivado está sujeito a limitações formais, circunstanciais e materiais.

Gabarito: Questão errada

11. (CEBRASPE/ Procurador do Município de Fortaleza – 2017) Os direitos adquiridos sob a égide de Constituição anterior, ainda que sejam incompatíveis com a Constituição atual, devem ser respeitados, dada a previsão do respeito ao direito adquirido no próprio texto da CF.

Comentários:



Segundo o STF, a nova Constituição não precisa respeitar direito adquirido sob a égide da Constituição anterior. O poder constituinte originário é ilimitado juridicamente, não se submete a limites determinados pelo direito anterior.

Gabarito Questão errada

12. (CEBRASPE / Procurador do Município de Fortaleza – 2017) O poder constituinte derivado reformador manifesta-se por meio de emendas à CF, ao passo que o poder constituinte derivado decorrente manifesta-se quando da elaboração das Constituições estaduais.

Comentários:

O Poder Constituinte Derivado (poder constituinte de segundo grau) pode ser tanto reformador quanto decorrente. Pode se manifestar tanto por meio da modificação da Constituição Federal (poder constituinte derivado reformador) quanto pela elaboração das Constituições Estaduais (poder constituinte derivado decorrente).

Gabarito: Questão correta

13. (CEBRASPE / TCE-PR – 2016) A respeito do poder constituinte, assinale a opção correta.

a) O caráter ilimitado do poder constituinte originário não impede o controle de constitucionalidade sobre norma constitucional originária quando esta conflitar com outra norma constitucional igualmente originária.

b) Se não houver ressalva expressa no seu próprio texto, a Constituição nova atingirá os efeitos pendentes de situações jurídicas consolidadas sob a égide da Carta anterior.

c) O poder constituinte originário não desaparece com a promulgação da Constituição, permanecendo em convívio estreito com os poderes constituídos.

d) As assembleias nacionais constituintes são as entidades que titularizam o poder constituinte originário.

e) O poder constituinte originário é incondicionado, embora deva respeitar os direitos adquiridos sob a égide da Constituição anterior, ainda que esses direitos não sejam salvaguardados pela nova ordem jurídica instaurada.

Comentários:

Letra A: errada. As normas constitucionais originárias *não se submetem a controle de constitucionalidade*. Tendo em vista o princípio da unidade da Constituição, segundo o qual conflito entre normas originárias é apenas aparente, caberá ao intérprete compatibilizar e harmonizar suas eventuais contradições.

Letra B: correta. As normas constitucionais têm *retroatividade mínima*, ou seja, atingem os efeitos pendentes de situações jurídicas consolidadas sob a égide da Carta anterior.



Letra C: errada. O poder constituinte originário é *permanente*, não desaparece com a promulgação de uma Constituição. Todavia, não continua em exercício (ou convívio) simultaneamente com os poderes constituídos, sob pena de insegurança jurídica. Seu exercício verifica-se apenas quando uma nova Constituição é elaborada.

Letra D: O titular do poder constituinte originário é o *povo*.

Letra E: O poder constituinte originário é *incondicionado*, uma vez que não deve respeito aos direitos adquiridos sob a égide da Constituição anterior.

Gabarito: B

14. (CEBRASPE / Agente PC-PE – 2016) Assinale a opção correta a respeito da Constituição Federal de 1988 (CF) e dos poderes constituintes.

a) O poder constituinte originário, que elaborou a CF, é essencialmente político, extrajurídico, sem limites formais, e esgotou-se com a promulgação da CF.

b) A CF é uma constituição promulgada, oriunda da atuação do poder constituinte derivado, uma vez que a assembleia nacional constituinte foi convocada por emenda à Constituição anterior.

c) Da elaboração da CF, que é uma constituição promulgada, participaram cidadãos que, nessa condição, votaram diversos de seus dispositivos na própria assembleia nacional constituinte.

d) A CF pode ser modificada pela atuação de poder constituinte derivado, obedecidas as normas nela inseridas pelo poder constituinte originário.

e) A CF pode ser modificada pela atuação de poder constituinte decorrente, obedecidas as normas nela inseridas pelo poder constituinte originário.

Comentários:

Letra A: errada. O Poder Constituinte Originário é *permanente*, isto é, *não se esgota* com a promulgação de uma nova Constituição. Ele permanece em “estado de latência”, aguardando uma nova oportunidade para se manifestar.

Letra B: errada. A CF/88 é uma constituição promulgada, oriunda da atuação do *Poder Constituinte Originário*.

Letra C: errada. A CF/88 foi elaborada por uma Assembleia Nacional Constituinte, da qual participaram representantes do povo (e não o povo diretamente!).

Letra D: correta. A CF/88 pode ser modificada pela atuação do *Poder Constituinte Derivado*. Os limites à atuação do Poder Constituinte Derivado estão previstos no texto constitucional.

Letra E: errada. O Poder Constituinte Derivado Decorrente é o poder de elaborar a Constituição Estadual.

Gabarito: D



15. (CEBRASPE / TRE-PI – 2016) As várias reformas já sofridas pela CF, por meio de emendas constitucionais, são expressão do poder constituinte derivado decorrente.

Comentários:

As reformas sofridas pela Constituição são fruto do *Poder Constituinte Derivado Reformador*. O Poder Constituinte Derivado Decorrente é o poder conferido aos estados para elaborar suas Constituições Estaduais.

Gabarito: Questão errada

16. (CEBRASPE / TRT 8ª Região – 2016) O titular do poder constituinte é aquele que, em nome do povo, promove a instituição de um novo regime constitucional ou promove a sua alteração.

Comentários:

O titular do poder constituinte é o próprio povo, e não seus representantes.

Gabarito: Questão errada

17. (CEBRASPE / TRT 8ª Região – 2016) O poder constituinte derivado reformador efetiva-se por emenda constitucional, de acordo com os procedimentos e limitações previstos na CF, sendo passível de controle de constitucionalidade pelo Supremo Tribunal Federal (STF).

Comentários:

O Poder Constituinte Derivado se manifesta por meio das emendas constitucionais, que podem ser objeto de controle de constitucionalidade pelo STF.

Gabarito: Questão correta

18. (CEBRASPE / TRE-MT – 2015) Decorre do poder constituinte derivado reformador a possibilidade de estruturação dos estados-membros, por meio de suas próprias constituições.

Comentários:

A possibilidade de edição de constituições próprias pelos estados-membros é fruto do poder constituinte derivado *decorrente*.

Gabarito: Questão errada



19. (CEBRASPE / TCE-RN – 2015) O poder constituinte derivado decorrente permite a modificação de uma constituição por procedimento disciplinado pelo titular do poder constituinte originário.

Comentários:

O Poder Constituinte Derivado Decorrente não é o poder de modificar a Constituição, mas sim o poder de elaborar as Constituições Estaduais.

Gabarito: Questão errada

20. (CEBRASPE / AGU – 2015) Diferentemente do poder constituinte derivado, que tem natureza jurídica, o poder constituinte originário constitui-se como um poder, de fato, inicial, que instaura uma nova ordem jurídica, mas que, apesar de ser ilimitado juridicamente, encontra limites nos valores que informam a sociedade.

Comentários:

O Poder Constituinte Originário é um *poder de fato, extrajurídico*; é um poder *inicial*, uma vez que cria uma nova ordem jurídica, um novo Estado. O Poder Constituinte Derivado, por sua vez, é um poder jurídico. Destaque-se, ainda, que o Poder Constituinte Originário é *ilimitado juridicamente*, mas encontra limites dos valores sociais.

Gabarito: Questão correta

21. (CEBRASPE / TRE-RS - 2015) Assinale a opção correta a respeito do poder constituinte.

- a) A característica de originariedade conferida ao poder constituinte faz com que esse deixe de existir, uma vez elaborada e posta em vigor nova constituição.
- b) Uma nova constituição repristina automaticamente e torna novamente constitucionais as normas antes inconstitucionais face à constituição revogada.
- c) Constituições rígidas e poder constituinte derivado reformador são institutos inconciliáveis.
- d) O caráter autônomo, inicial e ilimitado conferido ao poder constituinte originário afasta a possibilidade de ser invocado direito adquirido sob a vigência da constituição anterior perante a nova constituição.
- e) A doutrina constitucional moderna atribui à nação a titularidade do poder constituinte.

Comentários:

Letra A: errada. O Poder Constituinte Originário é *permanente*, ou seja, ele não se esgota após a elaboração de uma nova Constituição. Ao contrário, permanece em “estado de latência”, aguardando um novo momento constituinte.



Letra B: errada. A entrada em vigor de uma nova Constituição *pode levar à repristinação* de leis que tenham sido revogadas pela Constituição pretérita. No entanto, a repristinação *não ocorrerá automaticamente*, mas apenas se houver expressa disposição nesse sentido.

Letra C: errada. As Constituições rígidas *podem ser modificadas*. Logo, é plenamente possível falar-se em Poder Constituinte Derivado Reformador no contexto de uma constituição rígida.

Letra D: correta. Não há direito adquirido frente a uma nova Constituição. Isso se deve ao caráter autônomo, inicial e ilimitado conferido ao Poder Constituinte Originário.

Letra E: errada. A titularidade do Poder Constituinte é do *povo*.

Gabarito: D

22. (CEBRASPE / Advogado Telebrás – 2015) No que concerne ao poder constituinte, o STF considera inadmissível a invocação do direito adquirido ou da coisa julgada contra determinação contida em eventual nova Constituição Federal elaborada por poder constituinte originário.

Comentários:

O Poder Constituinte Originário é juridicamente ilimitado. Em razão disso, o STF considera que não há possibilidade de se invocar direito adquirido ou coisa julgada face a uma nova Constituição.

Gabarito: Questão correta

23. (CEBRASPE / TRE-MT – 2015) O fenômeno da mutação constitucional é um processo informal de alteração do significado da CF, decorrente de nova interpretação, mas não de alteração, do texto constitucional.

Comentários:

A mutação constitucional é, de fato, um processo informal de modificação da Constituição. Ao contrário do poder de reforma, que promove alterações no texto constitucional, a mutação constitucional não produz qualquer alteração textual na Carta Magna. A modificação da Constituição decorre de nova interpretação.

Gabarito: Questão Certa

24. (CEBRASPE / TRE-GO - 2015) As constituições estaduais promulgadas pelos estados-membros da Federação são expressões do poder constituinte derivado decorrente, cujo exercício foi atribuído pelo poder constituinte originário às assembleias legislativas.

Comentários:



De fato, o poder constituinte derivado decorrente é o poder atribuído pela Constituição Federal aos estados-membros para que estes elaborem suas próprias constituições.

Gabarito: Questão correta

25. (CEBRASPE / DPE-RN - 2015) Com relação ao poder constituinte, assinale a opção correta.

- a) Tendo em vista os limites autônomos ao poder constituinte derivado decorrente, devem as Constituições estaduais observar os princípios constitucionais extensíveis, tais como aqueles relativos ao processo legislativo.
- b) A mutação constitucional é fruto do poder constituinte derivado reformador.
- c) De acordo com a CF, em razão das limitações procedimentais impostas ao poder constituinte derivado reformador, é de iniciativa privativa do presidente da República proposta de emenda à CF que disponha sobre o regime jurídico dos servidores públicos do Poder Executivo federal.
- d) O poder constituinte originário esgota-se quando se edita uma nova Constituição.
- e) Para a legitimidade formal de uma nova Constituição, exige-se que o poder constituinte siga um procedimento padrão, com disposições predeterminadas.

Comentários:

Letra A: correta. O Poder Constituinte Derivado Decorrente é o *poder de elaborar Constituições Estaduais*. É um poder juridicamente limitado. As Constituições Estaduais *devem observar* os princípios constitucionais extensíveis e os princípios constitucionais estabelecidos.

Letra B: errada. A mutação constitucional é fruto do *Poder Constituinte Derivado Difuso*. Consiste em uma alteração informal da Constituição, na qual o texto constitucional permanece intacto. Muda, todavia, a interpretação que se faz desse texto.

Letra C: errada. *Não há iniciativa privativa* em proposta de emenda constitucional. Em outras palavras, os legitimados podem apresentar PEC *sobre qualquer matéria*.

Letra D: errada. O Poder Constituinte Originário *não se esgota* com a elaboração de uma nova Constituição. Ao contrário, permanece em "estado de latência", aguardando uma nova oportunidade para se manifestar.

Letra E: errada. O Poder Constituinte Originário *é incondicionado*, ou seja, não se sujeita a qualquer forma ou procedimento predeterminado em sua manifestação.

Gabarito: A

26. (CEBRASPE / PGE-PI – 2014) Não existe direito adquirido a regime jurídico, mesmo em face do poder constituinte estadual de reforma.



Comentários:

O STF já consolidou o entendimento que não há direito adquirido frente à *mudança de regime jurídico estatutário*.

Gabarito: Questão correta

27. (CEBRASPE / PGE-PI – 2014) O poder constituinte originário estadual sujeita-se aos mesmos condicionamentos do poder constituinte reformador federal.

Comentários:

O poder constituinte estadual não é originário. Denomina-se poder constituinte derivado decorrente, que é o poder atribuído aos estados-membros para se auto-organizarem, elaborando suas próprias constituições.

Gabarito: Questão errada

28. (CEBRASPE / Câmara dos Deputados – 2014) O poder constituinte originário tem o condão de instaurar uma nova ordem jurídica por meio de uma nova constituição ou mesmo de um ato institucional.

Comentários:

O poder constituinte originário é inicial, podendo instaurar uma nova ordem jurídica por meio de uma nova constituição ou até mesmo de um ato institucional.

Gabarito: Questão correta

29. (CEBRASPE / Câmara dos Deputados – 2014) De acordo com a corrente doutrinária majoritária, o município é titular, nos limites estabelecidos pela CF, do poder constituinte derivado decorrente.

Comentários:

O poder constituinte derivado decorrente é a aquele que permite aos *Estados-membros* elaborarem suas Constituições Estaduais e, ao *Distrito Federal*, elaborar sua Lei Orgânica. Os municípios não são titulares do poder constituinte derivado decorrente.

Gabarito: Questão errada

30. (CEBRASPE / TJ-SE – 2014) O poder constituinte dos estados, dada a sua condição de ente federativo autônomo, é soberano e ilimitado.



Comentários:

Os Estados, na condição de entes federativos autônomos, são titulares do *poder constituinte derivado decorrente*. Ao contrário do que diz o enunciado, trata-se de *poder condicionado e limitado*.

Gabarito: Questão errada

31. (CEBRASPE / ANTT – 2013) O poder constituinte originário é inicial, autônomo e condicionado.

Comentários:

O Poder Constituinte Originário é inicial, autônomo e *incondicionado*.

Gabarito: Questão errada

32. (CEBRASPE / ANTT – 2013) A soberania popular consiste essencialmente no poder constituinte do povo.

Comentários:

A titularidade do Poder Constituinte é do povo. Daí falarmos em “soberania popular”.

Gabarito: Questão correta

33. (CEBRASPE / TRT 10ª Região – 2013) O poder constituinte estadual classifica-se como decorrente, em virtude de consistir em uma criação do poder constituinte originário, não gozando de soberania, mas de autonomia.

Comentários:

O Poder Constituinte Decorrente é o poder dos Estados para elaborar suas próprias constituições. Esse poder não é soberano, uma vez encontra limites na Constituição Federal. É dotado apenas de autonomia.

Gabarito: Questão correta

34. (CEBRASPE / CNJ – 2013) O poder constituinte é inicial, autônomo e condicionado, exprimindo a ideia de direito prevalente no momento histórico e que moldará a estrutura jurídica do Estado.

Comentários:



O Poder Constituinte Originário é *incondicionado*: não se sujeita a qualquer forma ou procedimento predeterminado em sua manifestação.

Gabarito: Questão errada

35. (CEBRASPE / TJ-RR - 2012) O poder constituinte originário é autônomo e se esgota com a edição da nova constituição.

Comentários:

De fato, o Poder Constituinte Originário é autônomo. No entanto, ele não se esgota com a edição de uma nova constituição. Trata-se de poder permanente, que pode se manifestar a qualquer momento pela vontade do povo.

Gabarito: Questão errada

36. (CEBRASPE / TCE-ES – 2012) Denomina-se poder constituinte originário histórico aquele que cria, pela primeira vez, um Estado novo, que não existia antes; e poder constituinte originário revolucionário, o poder seguinte ao histórico, que cria um novo Estado mediante uma ruptura com o Estado anterior.

Comentários:

O Poder Constituinte Originário pode ser dividido, quanto ao momento de sua manifestação em *histórico* (fundacional) ou *revolucionário* (pós-fundacional). O primeiro é o que cria a primeira Constituição do Estado; o segundo, o que estabelece uma nova Constituição, rompendo com a ordem jurídica anterior e, por conseguinte, criando um novo Estado.

Gabarito: Questão correta

37. (CEBRASPE / DPE-SE – 2012) O caráter ilimitado do poder constituinte originário deve ser entendido guardadas as devidas proporções: embora a Assembleia Nacional Constituinte de 1987/1988 não se subordinasse a nenhuma ordem jurídica que lhe fosse anterior, devia observância a certos limites extrajurídicos, como valores éticos e sociais.

Comentários:

Questão muito interessante! Embora o Poder Constituinte Originário seja ilimitado juridicamente, ele deve, nas palavras da Canotilho, obedecer a "*padrões e modelos de conduta espirituais, culturais, éticos e sociais radicados na consciência jurídica geral da comunidade*".

Gabarito: Questão correta



38. (CEBRASPE / TJ-RR - 2012) O poder constituinte originário é autônomo e se esgota com a edição da nova constituição.

Comentários:

De fato, o poder constituinte originário é autônomo, não se submetendo a limites determinados pelo direito anterior. Entretanto, diferentemente do que diz o enunciado, ele é permanente, não se esgota com a edição de uma nova constituição.

Gabarito: Questão errada

39. (CEBRASPE / MP-PI - 2012) O poder constituinte originário, responsável pela elaboração de uma nova Constituição, extingue-se com a conclusão de sua obra.

Comentários:

Nada disso! O poder constituinte originário é permanente, podendo manifestar-se a qualquer tempo, mesmo após a elaboração de uma Constituição.

Gabarito: Questão errada

40. (CEBRASPE / Correios - 2011) Quando, no exercício de sua capacidade de auto-organização, o estado-membro edita sua constituição, ele age com fundamento no denominado poder constituinte derivado decorrente.

Comentários:

Quando os estados-membros editam suas constituições, ocorre a manifestação do Poder Constituinte Derivado Decorrente.

Gabarito: Questão correta



QUESTÕES COMENTADAS

Princípios Fundamentais

1. CEBRASPE/SEFAZ-AC/2024

Assinale a opção correta, com base nos princípios fundamentais estabelecidos pela CF.

- a) Autonomia dos estados-membros para se declararem independentes da federação brasileira promove a secessão como direito constitucional.
- b) O princípio da intervenção máxima do Estado na economia visa garantir o controle estatal sobre todas as atividades econômicas, sem exceções.
- c) A prioridade absoluta ao desenvolvimento tecnológico sobre os direitos sociais estabelece a inovação como fundamento principal do Estado.
- d) A prevalência dos direitos humanos como diretriz nas relações internacionais do Brasil reflete o compromisso do país com a dignidade da pessoa humana além de suas fronteiras.
- e) Universalidade do acesso à Internet como direito fundamental inalienável garante a conexão à rede como um direito básico de todos os cidadãos.

Comentário Completo:

A questão versa sobre os [Princípios Fundamentais](#).

De fato, a prevalência dos direitos humanos como diretriz nas relações internacionais do Brasil reflete o compromisso do país com a dignidade da pessoa humana além de suas fronteiras. A promoção e proteção dos direitos humanos são valores fundamentais da política externa brasileira e estão alinhados com os princípios consagrados na Constituição Federal de 1988.

Ao [priorizar os direitos humanos em suas relações internacionais](#), o Brasil demonstra seu [compromisso com a defesa da dignidade da pessoa humana](#) em âmbito global, buscando contribuir para a construção de um mundo mais justo e igualitário. Isso se reflete em sua atuação em organismos internacionais, tratados e convenções que visam garantir o respeito aos direitos fundamentais de todos os indivíduos, independentemente de sua nacionalidade.

Além disso, a [defesa dos direitos humanos nas relações internacionais fortalece a imagem do Brasil](#) como um país comprometido com valores democráticos e o Estado de Direito, contribuindo para sua influência e prestígio no cenário internacional.

Portanto, ao adotar os direitos humanos como uma diretriz em suas relações internacionais, o Brasil reafirma seu compromisso com a dignidade da pessoa humana e busca promover esses valores além de suas fronteiras, colaborando para o fortalecimento dos princípios universais de respeito aos direitos fundamentais.



Diante de todo o exposto, o nosso gabarito é a LETRA D!

(...)

LETRA A. INCORRETA. A alternativa está errada, porque a autonomia dos estados-membros **não abarca o direito de se declararem independentes** da federação brasileira, a qual é formada pela união indissolúvel, de acordo com o art. 1º da CRFB/88.

LETRA B. INCORRETA. O ordenamento jurídico adotou o princípio da **intervenção mínima** do Estado, o qual preconiza que a atuação estatal deve ser limitada ao estritamente necessário.

LETRA C. INCORRETA. A alternativa está errada, porque a prioridade absoluta ao desenvolvimento tecnológico em detrimento dos direitos sociais não estabelece a inovação como fundamento principal do Estado.

LETRA D. CORRETA. É o nosso gabarito! De fato, ao priorizar os direitos humanos em suas relações internacionais, o Brasil demonstra seu compromisso com a defesa da dignidade da pessoa humana em âmbito global, buscando contribuir para a construção de um mundo mais justo e igualitário.

LETRA E. INCORRETA. A CRFB/88 não estabelece que a universalidade do acesso à Internet como direito fundamental inalienável garante a conexão à rede como um direito básico de todos os cidadãos.

Gabarito: Letra D.

2. CEBRASPE/ITAIPU BINACIONAL/2024

Conforme a Constituição Federal de 1988, os fundamentos da República Federativa do Brasil incluem

- a) a solução pacífica dos conflitos.
- b) a pluralidade partidária.
- c) a civilidade.
- d) a dignidade da pessoa humana.
- e) os valores legais das normas jurídicas e sociais.

Comentário Completo:

A questão versa sobre os **Princípios que regem a República Federativa do Brasil**.



Podemos identificar os fundamentos da República Federativa do Brasil no art. 1º da CRFB/88. A doutrina se refere a esses valores fundamentais como sendo os pilares, a base do ordenamento jurídico brasileiro. Vejamos:

Art. 1º A República Federativa do Brasil, formada pela união indissolúvel dos Estados e Municípios e do Distrito Federal, constitui-se em Estado Democrático de Direito e tem como **fundamentos**:

I - a soberania;

II - a cidadania;

III - a **dignidade da pessoa humana**;

IV - os valores sociais do trabalho e da livre iniciativa;

V - o pluralismo político.

Parágrafo único. Todo o poder emana do povo, que o exerce por meio de representantes eleitos ou diretamente, nos termos desta Constituição.

Podemos concluir que, conforme o art. 1º, III da CRFB/88, os fundamentos da República Federativa do Brasil incluem a dignidade da pessoa humana.

Portanto, o nosso gabarito é a LETRA D!

(...)

LETRA A. INCORRETA. A alternativa está errada, uma vez que a solução pacífica dos conflitos é princípio que norteia as relações internacionais, conforme disposição do art. 4º, VII da CRFB/88:

Art. 4º A República Federativa do Brasil rege-se nas suas **relações internacionais pelos seguintes princípios**:

(...)

VII - **solução pacífica dos conflitos**.

LETRA B. INCORRETA. O pluralismo político é um fundamento da República Federativa do Brasil, não o pluralismo partidário, de acordo com o art. 1º, inciso V da CRFB/88.

LETRA C. INCORRETA. A civilidade não é um fundamento da República Federativa do Brasil, uma vez que não está expresso no rol do art. 1º da CRFB/88, vejamos:

Art. 1º A República Federativa do Brasil, formada pela união indissolúvel dos Estados e Municípios e do Distrito Federal, constitui-se em Estado Democrático de Direito e tem como **fundamentos**:

I - a soberania;



- II - a cidadania;
- III - a dignidade da pessoa humana;
- IV - os valores sociais do trabalho e da livre iniciativa;
- V - o pluralismo político.

LETRA D. CORRETA. É o nosso gabarito! De fato, a dignidade da pessoa humana é um dos fundamentos da República Federativa do Brasil, nos termos do art. 1º, inciso III da CRFB/88.

LETRA E. INCORRETA. A alternativa está errada, tendo em vista que os valores legais das normas jurídicas e sociais não são um fundamento da República Federativa do Brasil, uma vez que não estão elencados no rol do art. 1º da CRFB/88.

Gabarito: Letra D.

3. CEBRASPE/TC-DF/2023

A garantia constitucional da vedação à autoincriminação não é absoluta, sendo passível de relativização.

Comentário Completo:

O princípio da vedação à autoincriminação garante:

- i) o direito de não se conformar com a acusação;
- ii) o direito de não depor contra si;
- iii) o direito de não contribuir para a produção de outras provas.

Para resolver o questionamento apresentado é essencial ter conhecimento da jurisprudência dos tribunais. Confira o seguinte julgado:

“paradigmático julgamento do RE 640139 adotou a premissa de que a garantia contra a autoincriminação não pode ser interpretada de forma absoluta, admitindo, em consideração a sua natureza principiológica de direito fundamental, a possibilidade de relativização justamente para viabilizar um juízo de harmonização que permita a efetivação, em alguma medida, de outros direitos fundamentais que em face daquela eventualmente colidam”. (RE 971959)

Com esse entendimento, podemos concluir que, de fato, a garantia constitucional da vedação à autoincriminação não é absoluta, sendo passível de relativização.

Logo, a questão está certa!



Gabarito: Certo.

4. CEBRASPE/Polícia Militar do Estado de Santa Catarina/2023

Considerando os princípios fundamentais, os direitos de nacionalidade e a organização do Estado brasileiro, assinale a opção correta de acordo com a Constituição Federal de 1988 (CF).

- a) Os entes da Federação, em seus três níveis — União, estados e municípios —, possuem soberania.
- b) Para fins constitucionais, a população do Brasil é formada apenas por brasileiros natos.
- c) A erradicação da pobreza e da marginalização é objetivo fundamental da República Federativa do Brasil.
- d) A CF adota a separação rígida dos Poderes, de modo que cada Poder possui funções especializadas que os demais não podem exercer, ainda que excepcionalmente.
- e) A CF expressamente elenca a orientação sexual entre os fatores com base nos quais não se admite tratamento jurídico diferenciado de pessoas.

Comentário:

Vamos resolver essa questão com o entendimento dos **objetivos fundamentais da República Federativa do Brasil**. Trata-se da literalidade do art. 3º da CRFB/88, confira a redação:

Art. 3º Constituem objetivos fundamentais da República Federativa do Brasil:

I - construir uma sociedade livre, justa e solidária;

II - garantir o desenvolvimento nacional;

III - erradicar a pobreza e a marginalização e reduzir as desigualdades sociais e regionais;

IV - promover o bem de todos, sem preconceitos de origem, raça, sexo, cor, idade e quaisquer outras formas de discriminação.

De acordo com a CRFB/88, em seu art. 3º, inciso III, a erradicação da pobreza e da marginalização é objetivo fundamental da República Federativa do Brasil.

Portanto, o nosso gabarito é a letra "C". No entanto, vamos compreender o erro das demais alternativas?

(...)

Letra A. INCORRETA. A alternativa está errada, pois somente a República Federativa do Brasil possui soberania. Os entes federados são dotados de autonomia político-administrativa apenas.



Letra B. INCORRETA. A população do Brasil não é formada apenas por brasileiros natos, temos também os naturalizados e até mesmo os estrangeiros. População é conjunto de pessoas que habitam o território de um Estado, sendo consideradas nacionais ou não.

Letra C. CORRETA. Nosso gabarito! A erradicação da pobreza e da marginalização é objetivo fundamental da República Federativa do Brasil, de acordo com o 3º, inciso III da CRFB/88.

Letra D. INCORRETA. Os Poderes podem exercer outras funções de forma atípica, ou seja, excepcionalmente.

Letra E. INCORRETA. Não há essa previsão constitucional, pelo contrário, a CRFB/88 diz em seu art. 3º, inciso IV o seguinte:

Art. 3º Constituem objetivos fundamentais da República Federativa do Brasil:

IV - promover o bem de todos, **sem preconceitos de origem, raça, sexo, cor, idade e quaisquer outras formas de discriminação.**

Gabarito: Letra C.

5. CEBRASPE/TJ-ES/2023

Acerca das disposições constitucionais sobre os princípios fundamentais da Constituição Federal de 1988 (CF), os direitos e as garantias fundamentais e o Poder Judiciário, julgue o próximo item.

A República Federativa do Brasil, formada pela União, pelos estados, pelos municípios e pelo Distrito Federal, constitui-se em Estado Democrático de Direito e tem como objetivos fundamentais os valores sociais do trabalho e a liberdade de expressão.

Comentário Completo:

Pessoal, essa questão parece ser aparentemente fácil, mas exige cautela e entendimento sobre os **Princípios Fundamentais**. Vamos conferir o que diz o artigo 3º da CRFB/88:

Art. 3º Constituem **objetivos fundamentais** da República Federativa do Brasil:

I - construir uma sociedade livre, justa e solidária;

II - garantir o desenvolvimento nacional;

III - erradicar a pobreza e a marginalização e reduzir as desigualdades sociais e regionais;

IV - promover o bem de todos, **sem preconceitos de origem, raça, sexo, cor, idade e quaisquer outras formas de discriminação.**



Podemos concluir que, os valores sociais do trabalho e a liberdade de expressão não são objetivos fundamentais.

Segundo o art. 1º, inciso IV da CRFB/88, os valores sociais do trabalho são fundamentos da República Federativa do Brasil! Já a liberdade de expressão é um direito individual, nos termos do art. 5º, IV da CRFB/88.

Logo, a questão está incorreta!

Gabarito: Errado.

6. CEBRASPE/FUB/2023

A respeito do conceito, das classificações e dos princípios fundamentais de Constituição, julgue o item seguinte.

Nas suas relações internacionais, o Brasil rege-se pelo princípio da soberania.

Comentário Completo:

Em linhas gerais, a questão é bem tranquila. Mas, exige atenção do candidato para não cair na pegadinha. Devemos observar bem o que diz o art. 1º, I da CRFB/88.

Vejamos a literalidade do texto Constitucional:

Art. 1º A República Federativa do Brasil, formada pela união indissolúvel dos Estados e Municípios e do Distrito Federal, constitui-se em Estado Democrático de Direito e tem como fundamentos:

I - a soberania.

Perceba que a soberania é um fundamento, não um princípio que rege a República Federativa do Brasil em suas relações internacionais, nos termos do art. 1º, I da CRFB/88. Portanto, o item está errado!!! Muito cuidado com a mistura dos artigos 1º, 3º e 4º pela banca examinadora.

Gabarito: Errado.

7. CEBRASPE/FUB/2023

A respeito do conceito, das classificações e dos princípios fundamentais de Constituição, julgue o item seguinte.

No Brasil, todo poder emana do povo, que poderá exercê-lo diretamente.

Comentário Completo:



Aqui temos uma questão sobre **Princípios Fundamentais**. Já percebeu que não pode deixar de revisar os artigos 1º a 4º, não é?

Olha só o que diz o parágrafo único do art. 1º CRFB/88, vejamos:

Parágrafo único. Todo o poder emana do povo, que o exerce por meio de representantes eleitos ou **diretamente**, nos termos desta Constituição.

Portanto, o povo poderá exercer o poder diretamente, conforme o parágrafo único do art. 1º CRFB/88. E isso ocorre através de instrumentos importantes para o exercício da soberania popular como, por exemplo: plebiscito, referendo e iniciativa popular. Os institutos estão previstos no art. 14 da CRFB/88 e são formas de participação direta na vida política nacional.

Dessa forma, o item está correto!

Gabarito: Certo.

8. CEBRASPE/FUB/2023

No que diz respeito à classificação e aos princípios fundamentais da Constituição Federal de 1988 (CF), julgue o item a seguir.

O ordenamento jurídico brasileiro deve atuar em harmonia com o princípio da dignidade da pessoa humana, que é um dos fundamentos da República, devendo também a aplicação e a execução das leis ser regidas por esse princípio pragmático.

Comentários:

O examinador explorou o tema dos **Princípios Fundamentais**. A resposta para o questionamento apresentado está no art. 1º da CRFB/88, vejamos:

Art. 1º A República Federativa do Brasil, formada pela união indissolúvel dos Estados e Municípios e do Distrito Federal, constitui-se em Estado Democrático de Direito e tem como **fundamentos**:

III - a **dignidade da pessoa humana**.

Lembra do mnemônico para ajudar na memorização dos 05 fundamentos da República? **SOCIDIVAPLU!** **D**i de dignidade da pessoa humana.

Logo, é correto afirmar que o princípio da dignidade da pessoa humana é um dos fundamentos da República. Também está certo dizer que o ordenamento jurídico brasileiro deve atuar em harmonia com tal princípio.

Portanto, a questão está certa!

Gabarito: Certo



9. CEBRASPE/FUB/2023

A respeito do conceito, das classificações e dos princípios fundamentais de Constituição, julgue o item seguinte.

De acordo com a Constituição Federal de 1988, diminuir a pobreza constitui um dos objetivos fundamentais do Brasil.

Comentários:

Meus amigos, a questão trata dos **Princípios Fundamentais**. Cuidado para não cair na pegadinha! A questão pode parecer certa, mas está errada! “Por qual razão, professor?”

A resposta está no art. 3º da CRFB/88, confira a redação:

Art. 3º Constituem **objetivos fundamentais** da República Federativa do Brasil:

I - construir uma sociedade livre, justa e solidária;

II - garantir o desenvolvimento nacional;

III - **erradicar a pobreza** e a marginalização e reduzir as desigualdades sociais e regionais;

IV - promover o bem de todos, sem preconceitos de origem, raça, sexo, cor, idade e quaisquer outras formas de discriminação.

Deu para perceber a diferença?

A CRFB/88 menciona que um dos seus objetivos fundamentais é **ERRADICAR A POBREZA**, não diminuir a pobreza. Logo, o item está incorreto.

Gabarito: Errado

10. CEBRASPE/FUB/2023

Com relação às diferentes classificações das constituições e aos princípios fundamentais previstos na Constituição Federal de 1988 (CF), julgue o item seguinte.

Segundo a CF, o povo deve exercer o poder por meio de representantes eleitos, em vez de diretamente.

Comentários:

Questão objetiva sobre os **Princípios Fundamentais**. E, para responder, precisamos do conhecimento do parágrafo único do art. 1º da CRFB/88, confira o texto:



Parágrafo único. Todo o poder emana do povo, **que o exerce por meio de representantes eleitos ou diretamente**, nos termos desta Constituição.

Dessa forma, o povo PODE exercer o poder diretamente também, através de instrumentos importantes para o exercício da soberania popular como, por exemplo: plebiscito, referendo e iniciativa popular. Os institutos estão previstos no art. 14 da CRFB/88 e são formas de participação direta do povo na vida política nacional.

O enunciado tem uma falha ao afirmar que o povo “deve” exercer o poder por meio de representantes. É como se o exercício da soberania ocorresse apenas indiretamente, o que não é verdade.

Logo, o item está incorreto!

Gabarito: Errado

11. (CEBRASPE/Tribunal de Justiça do Estado do Ceará/2023) - Os princípios fundamentais da República Federativa do Brasil elencados na Constituição Federal de 1988 (CF) referem-se aos fundamentos, aos objetivos fundamentais e aos princípios que regem suas relações internacionais. Em relação a esse tema, assinale a opção correta.

- a) A igualdade é um dos fundamentos da República Federativa do Brasil, expressamente previsto no texto constitucional.
- b) Nas suas relações internacionais, a República Federativa do Brasil deve observar o princípio da soberania militar, de modo que, havendo conflito com outra nação estrangeira a solução adotada deve privilegiar a ação bélica para a garantia da independência nacional.
- c) A promoção do bem de todos, sem quaisquer preconceitos e discriminações, constitui objetivo fundamental da República Federativa do Brasil.
- d) A CF veda a concessão de asilo político, em decorrência do princípio da não intervenção.
- e) Garantir o desenvolvimento internacional é um dos princípios que regem as relações internacionais da República Federativa do Brasil.

Comentários:

Temos aqui uma questão interessante versando sobre os **Princípios Fundamentais**, previstos no Título I da Constituição Federal, composto por quatro artigos.

No art. 1º vocês encontrarão os fundamentos da República; já no art. 2º, temos o princípio da separação de Poderes; o art. 3º os objetivos fundamentais; e no art. 4º, temos os princípios da República Federativa do Brasil nas relações internacionais.

A questão cobrou a redação do art. 3º, inciso IV da CRFB/88, vejamos:



Art. 3º Constituem **objetivos fundamentais** da República Federativa do Brasil:

I - construir uma sociedade livre, justa e solidária;

II - garantir o desenvolvimento nacional;

III - erradicar a pobreza e a marginalização e reduzir as desigualdades sociais e regionais;

IV - promover o bem de todos, sem preconceitos de origem, raça, sexo, cor, idade e quaisquer outras formas de discriminação.

De fato, a promoção do bem de todos, sem quaisquer preconceitos e discriminações, constitui objetivo fundamental da República Federativa do Brasil. Sendo assim, a alternativa que se encontra em conformidade com a Constituição Federal é a letra "C".

(...)

Letra A. INCORRETA. A igualdade NÃO é um dos fundamentos da República Federativa do Brasil, segundo art. 1º da CRFB/88, vejamos:

Art. 1º A República Federativa do Brasil, formada pela união indissolúvel dos Estados e Municípios e do Distrito Federal, constitui-se em Estado Democrático de Direito e tem como **fundamentos**:

I - a soberania;

II - a cidadania;

III - a dignidade da pessoa humana;

IV - os valores sociais do trabalho e da livre iniciativa;

V - o pluralismo político.

Letra B. INCORRETA. Não há que se falar em princípio da "soberania militar", assim como também não há previsão de "privilegiar a ação bélica para a garantia da independência nacional". De acordo com art. 4º, VII, da CRFB/88 a previsão é de solução pacífica dos conflitos, vejamos:

Art. 4º A República Federativa do Brasil rege-se nas suas **relações internacionais** pelos seguintes princípios:

VII - **solução pacífica dos conflitos.**

Letra C. CORRETA. É nosso gabarito, porque a promoção do bem de todos, sem quaisquer preconceitos e discriminações, constitui objetivo fundamental da República Federativa do Brasil.

Art. 3º Constituem objetivos fundamentais da República Federativa do Brasil:



IV - promover o bem de todos, sem preconceitos de origem, raça, sexo, cor, idade e quaisquer outras formas de discriminação.

Letra D. INCORRETA. A Constituição não veda a concessão de asilo político, pelo contrário, é um dos princípios que rege suas relações internacionais, de acordo com Art. 4º X da CRFB/88:

Art. 4º A República Federativa do Brasil rege-se nas suas **relações internacionais** pelos seguintes princípios:

X - **concessão de asilo político.**

Letra E. INCORRETA. Garantir o desenvolvimento internacional NÃO é um dos princípios que regem as relações internacionais, é um **objetivo** fundamental da República Federativa do Brasil, vejamos:

Art. 3º Constituem **objetivos** fundamentais da República Federativa do Brasil:

II - **garantir o desenvolvimento nacional.**

Gabarito: Letra C

12. (CEBRASPE/Tribunal de Justiça do Estado do Ceará/2023) A República Federativa do Brasil (RFB) constitui-se em Estado democrático de direito e sua Constituição Federal proclama, expressamente, que todo o poder emana do povo. Segundo o texto constitucional, esse poder

- a) é exercido exclusivamente de forma indireta, por meio de representantes eleitos.
- b) é exercido diretamente por meio do voto, por meio do qual o povo escolhe seus representantes no Congresso Nacional.
- c) deve buscar a integração econômica, política, social e cultural das diversas regiões do país, visando à diminuição das desigualdades sociais.
- d) é exercido de forma indireta, por meio de representantes eleitos, podendo também ser exercido diretamente.
- e) é independente e harmônico, constituindo o Legislativo, o Executivo e o Judiciário.

Comentários:

O legislador Constituinte de 1988 estabeleceu no Título I da Constituição os chamados Princípios Fundamentais, compostos por quatro artigos. De acordo com a Constituição Federal, em seu art. 1º, parágrafo único, todo poder emana do povo e é exercido de forma indireta, por meio de representantes eleitos, podendo também ser exercido diretamente, vejamos o dispositivo:



Art. 1º, parágrafo único: Todo o poder emana do povo, que o exerce por meio de representantes eleitos ou diretamente, nos termos desta Constituição.

Logo, a alternativa que está correta é a da letra "D". Todavia, vamos entender o erro das demais alternativas? Acompanhe o raciocínio a seguir:

(...)

Letra A. INCORRETA. O poder não é exercido exclusivamente de forma indireta, pode se dá de forma direta também, de acordo com art. 1º, parágrafo único da CRFB/88.

Letra B. INCORRETA. Está errado falar que o "poder é exercido diretamente por meio do voto", por meio do qual o povo escolhe seus representantes no Congresso Nacional, pois esse meio é o indireto. O meio direto é aquele exercido pela própria população, através de plebiscito, referendo ou iniciativa popular.

Letra C. INCORRETA. Não há essa previsão no art. 1º, p.u da CRFB/88. O art. 3º da CRFB/88 indica que constituem objetivos fundamentais da República Federativa do Brasil: III - erradicar a pobreza e a marginalização e **reduzir as desigualdades sociais e regionais**.

Letra D. CORRETA. De fato, o poder é exercido de forma indireta, por meio de representantes eleitos, podendo também ser exercido diretamente. Segundo a Constituição Federal em seu art. 1º, parágrafo único:

Art. 1º, parágrafo único. Todo o poder emana do povo, que o exerce por meio de representantes eleitos ou diretamente, nos termos desta Constituição.

Letra E. INCORRETA. Não há essa previsão no art. 1º, p.u da CRFB/88. A alternativa fala sobre o Poder Legislativo, o Executivo e o Judiciário. Nos termos do art. 2º da CRFB/88, são Poderes da União, independentes e harmônicos entre si, o Legislativo, o Executivo e o Judiciário.

Gabarito: Letra D

13.(CEBRASPE/Ministério da Educação/2023) Em relação à Constituição Federal de 1988 (CF), julgue o item a seguir.

A CF assenta a soberania como um dos fundamentos do Estado brasileiro: no plano internacional, no que diz respeito às relações da República Federativa do Brasil com outros Estados soberanos, a soberania nacional funda-se no princípio da independência nacional.

Comentários:

Temos aqui uma questão bem interessante que contempla os **princípios fundamentais**. Basicamente, o examinador "misturou" os arts. 1º e 4º da CRFB/88. Vejamos:



Art. 1º A República Federativa do Brasil, formada pela união indissolúvel dos Estados e Municípios e do Distrito Federal, constitui-se em Estado Democrático de Direito e tem como fundamentos:

I - a soberania;

(...)

Art. 4º A República Federativa do Brasil rege-se nas suas relações internacionais pelos seguintes princípios:

I - independência nacional;

(...)

Professor, mas a questão está correta? SIMMM....

De fato, nossa Constituição Federal estabeleceu a **soberania** como um dos fundamentos do Estado brasileiro. Já no plano internacional, o Brasil é norteado pelo **princípio da independência nacional**.

Gabarito: Correto

14. (CEBRASPE/Ministério da Educação/2023) Em relação à Constituição Federal de 1988 (CF), julgue o item a seguir.

O texto constitucional estabelece que todo poder emana do povo, que pode exercê-lo diretamente, nos termos estabelecidos na CF.

Comentários:

O legislador Constituinte de 1988 estabeleceu no Título I da Constituição os chamados Princípios Fundamentais, compostos por 04 (quatro) artigos. De acordo com a Carta Magna, em seu art. 1º, parágrafo único, todo **poder emana do povo** e é exercido de forma indireta, por meio de representantes eleitos, podendo também ser exercido diretamente. Olha só:

Art. 1º, parágrafo único: Todo o poder emana do povo, que o exerce por meio de representantes eleitos ou diretamente, nos termos desta Constituição.

Assim, podemos afirmar que o povo exerce o poder por meio de seus representantes (indiretamente), mas também há formas de exercício do poder diretamente, como é o caso de instrumentos de consulta popular (plebiscito ou referendo).

Trata-se do modelo de **democracia semidireta**. Logo, o item está correto.

Gabarito: Correto



15. (CEBRASPE/TCDF-Analista/2023) Acerca dos princípios fundamentais estabelecidos na Constituição Federal de 1988 (CF) e da eficácia das normas constitucionais, julgue o item a seguir.

O pluralismo político é um dos princípios que regem as relações internacionais do Brasil.

Comentário Completo:

A questão aborda os **Princípios que regem o Brasil nas Relações Internacionais**. Estão dispostos no art. 4º da CRFB/88, vejamos:

Art. 4º A República Federativa do Brasil rege-se nas suas **relações internacionais pelos seguintes princípios**:

- I - independência nacional;
- II - prevalência dos direitos humanos;
- III - autodeterminação dos povos;
- IV - não-intervenção;
- V - igualdade entre os Estados;
- VI - defesa da paz;
- VII - solução pacífica dos conflitos;
- VIII - repúdio ao terrorismo e ao racismo;
- IX - cooperação entre os povos para o progresso da humanidade;
- X - concessão de asilo político.

Parágrafo único. A República Federativa do Brasil buscará a integração econômica, política, social e cultural dos povos da América Latina, visando à formação de uma comunidade latino-americana de nações.

Após a leitura, podemos observar que o **pluralismo político** não é princípio norteador das relações internacionais. Na verdade, **é fundamento da República Federativa do Brasil**, de acordo com o art. 1º, inciso V da CRFB/88.

Gabarito: Errado.

16. (CEBRASPE - Tamb (ICMBio)/ICMBio/2022) Com pertinência à Política Nacional de Educação Ambiental (PNEA), ao Programa Nacional de Educação Ambiental (ProNEA) e ao que dispõe a Constituição Federal de 1988, julgue o item que se segue.



A erradicação da pobreza e da marginalização, a redução das desigualdades sociais e regionais, a promoção do bem de todos, sem preconceitos de origem, raça, sexo, cor, idade e quaisquer outras formas de discriminação são objetivos da República Federativa do Brasil, que, em suas relações internacionais, pauta-se pelos princípios da prevalência dos direitos humanos, da defesa da paz, da solução pacífica dos conflitos, da não intervenção do Estado na ordem econômica global e da cooperação entre os povos para o progresso da humanidade.

Comentários:

A questão exige o conhecimento dos arts. 3º e 4º da Constituição Federal de 1988, que estabelecem, respectivamente, os OBJETIVOS da República Federativa do Brasil, e os PRINCÍPIOS afetos às relações internacionais. Vamos analisá-los:

Art. 3º Constituem objetivos fundamentais da República Federativa do Brasil:

- I - construir uma sociedade livre, justa e solidária;
- II - garantir o desenvolvimento nacional;
- III - erradicar a pobreza e a marginalização e reduzir as desigualdades sociais e regionais;
- IV - promover o bem de todos, sem preconceitos de origem, raça, sexo, cor, idade e quaisquer outras formas de discriminação.

Art. 4º A República Federativa do Brasil rege-se nas suas relações internacionais pelos seguintes princípios:

- I - independência nacional;
- II - prevalência dos direitos humanos;
- III - autodeterminação dos povos;
- IV - não-intervenção;
- V - igualdade entre os Estados;
- VI - defesa da paz;
- VII - solução pacífica dos conflitos;
- VIII - repúdio ao terrorismo e ao racismo;
- IX - cooperação entre os povos para o progresso da humanidade;
- X - concessão de asilo político.

Fazendo uma comparação entre a assertiva e os normativos legais expostos, podemos perceber que o erro da questão está em afirmar a República Federativa do Brasil pauta-se, em suas relações internacionais, pelo princípio da não intervenção do Estado na ordem econômica global.

Conforme consagra o art. 4º, IV da CF/88, o princípio vinculado é o da NÃO-INTERVENÇÃO, apenas. Não há delimitação do tipo de intervenção no texto constitucional (não intervenção na ordem econômica global), mas apenas a hipótese de não-intervenção *latu sensu*. Por esse motivo, a questão está errada.

Gabarito: Errado



17.(CEBRASPE - AAAJ (DP DF)/DP DF/Serviço Social/2022) Julgue o item seguinte, considerando as disposições da legislação social.

O objetivo fundamental da Constituição Federal de 1988 é amenizar as situações de vulnerabilidade socioeconômica e reconfigurar as expressões da questão social.

Comentários:

Os objetivos fundamentais da Constituição Federal de 1988 incluem a erradicação da pobreza e da marginalização e a redução das desigualdades sociais e regionais, além de outros colocados no art. 3º, da Constituição Federal:

Art. 3º Constituem objetivos fundamentais da República Federativa do Brasil:

I - construir uma sociedade livre, justa e solidária;

II - garantir o desenvolvimento nacional;

III - erradicar a pobreza e a marginalização e reduzir as desigualdades sociais e regionais;

IV - promover o bem de todos, sem preconceitos de origem, raça, sexo, cor, idade e quaisquer outras formas de discriminação.

Lembrando que erradicar significa acabar e amenizar significa diminuir. Questão difícil que cobrou a literalidade da CF.

Gabarito: Errado

18.(CEBRASPE - Tec (PGE RJ)/PGE RJ/Processual/2022) À luz dos dispositivos elencados na Constituição Federal de 1988 (CF), julgue o item seguinte.

Um dos objetivos fundamentais da República Federativa do Brasil é o repúdio ao racismo.

Comentários:

O repúdio ao terrorismo é incluído no rol de princípios que regem a República Federativa do Brasil rege-se nas suas relações internacionais e não um dos objetivos fundamentais.

Veja trecho abaixo da CF/88:

Art. 4º A República Federativa do Brasil rege-se nas suas relações internacionais pelos seguintes princípios:

VIII – repúdio ao terrorismo e ao racismo.

Gabarito: Errado

19.(CEBRASPE - ACE TCE RJ/TCE RJ/Organizacional/Tecnologia da Informação/2022) Acerca da aplicabilidade das normas constitucionais, julgue o seguinte item.

A Constituição Federal de 1988 prevê expressamente a defesa da paz como um dos fundamentos da República Federativa do Brasil.



Comentários:

A defesa da paz, em que pese seja um princípio fundamental da RFB, não é um fundamento expresso no art. 1º:

Art. 1º A República Federativa do Brasil, formada pela união indissolúvel dos Estados e Municípios e do Distrito Federal, constitui-se em Estado Democrático de Direito e tem como fundamentos:

- I - a soberania;
- II - a cidadania
- III - a dignidade da pessoa humana;
- IV - os valores sociais do trabalho e da livre iniciativa;
- V - o pluralismo político.

Trata-se de um princípio da RFB em suas relações internacionais:

Veja trecho abaixo da CF/88:

Art. 4º A República Federativa do Brasil rege-se nas suas relações internacionais pelos seguintes princípios:

- I - independência nacional;
- II - prevalência dos direitos humanos;
- III - autodeterminação dos povos;
- IV - não-intervenção;
- V - igualdade entre os Estados;
- VI - defesa da paz;
- VII - solução pacífica dos conflitos;
- VIII - repúdio ao terrorismo e ao racismo;
- IX - cooperação entre os povos para o progresso da humanidade;
- X - concessão de asilo político.

Gabarito: Errado

20.(CEBRASPE - Assist (FUB)/FUB/Administração/2022) Julgue o próximo item, relativo à classificação da CF e aos princípios fundamentais nela estabelecidos.

Entre os princípios constitucionais que regem as relações internacionais do Brasil, insere-se o da não intervenção, cuja pedra basilar é a soberania nacional. Por isso, o Brasil não pode, sozinho ou em grupo com outros países, intervir, direta ou indiretamente, independentemente do motivo, nos assuntos internos ou externos de qualquer outro país.

Comentários:



O princípio da não-intervenção (inciso IV) é também corolário dos princípios da soberania e da independência nacional, e preconiza que o Brasil não interferirá em assuntos internos de outros Estados. Entretanto, casos que envolvam graves violação de direitos humanos, calamidades de grandes proporções e produção e utilização de armas de destruição em massa ou genocídio, por exemplo, o Brasil poderá, amparado em resoluções das Nações Unidas, participar de missões de paz interventivas, como tem feito no Haiti, por exemplo. Assertiva erra ao dizer "independentemente do motivo"

Gabarito: Errado

21.(CEBRASPE - Tec (FUB)/FUB/Tecnologia da Informação/2022) Julgue o próximo item, relativos à classificação da CF e aos princípios fundamentais nela estabelecidos.

São princípios fundamentais que orientam o Estado brasileiro: a forma de Estado, a Federação; a forma de governo, a República; e o regime de governo, a democracia participativa, fundada na soberania popular.

Comentários:

O Estado Brasileiro possui como forma de Governo a República, como forma de Estado o modelo federativo, como sistema de governo o Presidencialismo e como regime de governo a democracia participativa, fundada na soberania popular.

Gabarito: Certo

22.(CEBRASPE - Del Pol (PC RJ)/PC RJ/2022) A Constituição Federal de 1988, em seu art. 2.º, adota a tradicional separação de Poderes. Assim, o legislador constituinte garantiu relativa independência a cada um dos Poderes Legislativo, Executivo e Judiciário, como mecanismo apto a assegurar os fundamentos do Estado democrático de direito. Considerando que as constituições escritas foram concebidas com o objetivo precípua de fixar instrumentos normativos de limitação do poder estatal, assinale a opção correta.

a) A separação de Poderes está fundamentada no princípio da interdependência funcional: apesar da especialização dos Poderes, existe uma subordinação das funções executiva e jurisdicional ao Poder Legislativo, em razão do que dispõe o art. 1.º da Constituição Federal de 1988, ao estabelecer que a República Federativa do Brasil constitui-se em Estado democrático de direito.

b) A especialização funcional confere a cada um dos Poderes do Estado uma função precípua, que a doutrina denomina de função harmônica. Assim, embora o Poder Executivo disponha da função executiva, poderá exercer funções típicas dos Poderes Legislativo e Judiciário, caso haja autorização do Senado Federal, conforme previsto no art. 52 da Constituição Federal de 1988.

c) Em razão da necessária harmonia entre os Poderes, o Poder Judiciário exerce sua função típica voltada para a atividade jurisdicional, solucionando as lides que lhe são apresentadas, mas também poderá exercer a função atípica de legislar, contanto que observe as regras do processo legislativo previstas no art. 59 e seguintes da Constituição Federal de 1988.



d) Em razão da independência orgânica, os membros do Poder Legislativo gozam das denominadas imunidades parlamentares, com um conjunto de prerrogativas que lhes permitem atuar com independência no exercício da fiscalização do Poder Executivo.

e) Em razão do disposto no art. 2.º da Constituição Federal de 1988, tanto a independência orgânica quanto a especialização funcional, típicas da divisão dos Poderes, devem ser exercidas de forma absoluta, afastando-se a possibilidade do exercício das funções chamadas atípicas por qualquer dos Três Poderes.

Comentários:

A letra A está incorreta, pois não há subordinação entre os poderes.

A letra B por sua vez, erra ao afirmar que para o exercício da atividade atípica por parte do Poder Executivo, é necessária autorização do Senado Federal.

A letra C erra ao afirmar que o Poder Judiciário na função atípica de legislar deverá obedecer as regras previstas no art. 59 e seguintes da Constituição Federal de 1988, uma vez que as regras são no exercício da função típica do Poder Legislativo.

Por fim, a letra E erra ao afirmar que as funções são exercidas de forma absoluta, uma vez que os poderes exercem atividades típicas e atípicas.

É correto afirmar que em razão da independência orgânica, os membros do Poder Legislativo gozam das denominadas imunidades parlamentares, com um conjunto de prerrogativas que lhes permitem atuar com independência no exercício da fiscalização do Poder Executivo.

Entre as **prerrogativas parlamentares** temos as **imunidades**, que são garantias decorrentes do efetivo exercício da função, ou seja, são **garantias funcionais (objetivas)** e não direitos pessoais do Parlamentar.

Gabarito: D

23. CEBRASPE - Ag Inv (PC PB)/PC PB/2022

Tendo em vista que as características de sistemas de governo, formas de governo e formas de Estado se entrelaçam e geram combinações bastante conhecidas entre as nações ocidentais, assinale a opção correta a esse respeito.

a) O parlamentarismo está atrelado a regimes republicanos com a participação da população na escolha do chefe de governo.

b) O semipresidencialismo une características do presidencialismo e do parlamentarismo; por isso, nesse sistema, o presidente é eleito pelo povo em caráter simbólico e com poderes limitados.

c) No presidencialismo, ocorre o acúmulo das funções de chefe de Estado e de chefe de governo em um único indivíduo.

d) No parlamentarismo, o chefe de Estado pode dissolver o parlamento, bem como nomear e demitir o primeiro-ministro.

e) No presidencialismo, o Poder Executivo é legitimado pelo Poder Legislativo.



Comentários:

No **presidencialismo**, temos que:

- O exercício das funções de Chefe de Estado e Chefe de Governo é de responsabilidade de um **único representante** (unipessoal/monocrática): Presidente da República.
- **Não há uma dependência** entre o Poder Legislativo e o Executivo. Dessa forma, para a eleição no Poder não há previsão de apoio dos Parlamentares como condição. Assim, como ocorre com os Deputados e Senadores, os Chefe do Poder Executivo é eleito pelo povo.
- O Presidente da República possui **mandato com prazo certo**. Aqui também fica clara a independência do Chefe do Poder Executivo em relação ao Legislativo, já que a sua manutenção no Poder não fica condicionada ao apoio do Parlamento.

O Brasil adotou esse sistema e na sua Constituição trouxe apenas uma situação em que o Poder Legislativo pode decidir pela perda do cargo de Presidente: processo de impeachment, que implica na condenação por crime de responsabilidade.

No **parlamentarismo**, temos:

- Diferente do presidencialismo, as funções do Chefe de Estado e do Chefe de Governo no parlamentarismo são exercidas **por pessoas distintas**. Assim temos:
- A monarquia parlamentarista, cujo monarca é o Chefe de Estado e o Primeiro-Ministro é o Chefe de Governo;
- A república parlamentarista, sendo o Presidente da República o Chefe de Estado e o Primeiro-Ministro o Chefe de Governo.
- A relação entre o Poder Executivo e o Poder Legislativo é de **dependência**. A nomeação do Chefe de Governo depende da aprovação do Parlamento. Importante esclarecer que o Primeiro-Ministro é membro do Parlamento e ao ser nomeado como tal irá chefiar o Gabinete composto por membros que também são provenientes do Parlamento.
- O prazo do mandato do Chefe de Governo **não é fixo**. Essa característica decorre do item anteriormente explicado, pois a permanência no cargo depende da manutenção da maioria parlamentar ao seu lado. Além disso, é possível que a discordância entre o Primeiro-Ministro e o Parlamento resulte não na retirada do Chefe de Governo do cargo, mas na dissolução do Parlamento, convocando-se novas eleições.

Gabarito: C

24. CEBRASPE - ADP (DPE RO)/DPE RO/Jurídica/2022

Acerca dos princípios fundamentais, nos termos da Constituição Federal de 1988, julgue os itens a seguir.

I. O poder que emana do povo só pode ser exercido por meio de representantes eleitos.

II. Nas relações internacionais, o Brasil rege-se, entre outros, pelos princípios da intervenção e da negativa de asilo político.



III. São objetivos fundamentais da República Federativa do Brasil a erradicação da pobreza e da marginalização e a redução das desigualdades sociais.

IV. A República Federativa do Brasil visa à formação de uma comunidade latino-americana de nações por meio da integração econômica, política, social e cultural dos povos da América Latina.

Estão certos apenas os itens

- a) I e II.
- b) I e III.
- c) III e IV.
- d) I, II e IV.
- e) II, III e IV.

Comentários:

A questão cobrou o conhecimento literal da Constituição Federal, vejamos:

I - INCORRETA - O poder que emana do povo só pode ser exercido por meio de representantes eleitos.

CF/88 - Art. 1º - Parágrafo único. Todo o **poder emana do povo**, que o exerce por meio de **representantes eleitos ou diretamente**, nos termos desta Constituição.

CF/88 - Art. 14. A soberania popular será exercida pelo sufrágio universal e pelo voto direto e secreto, com valor igual para todos, e, nos termos da lei, mediante:

- I - plebiscito;
- II - referendo;
- III - iniciativa popular.

II - INCORRETA - Nas relações internacionais, o Brasil rege-se, entre outros, pelos princípios da intervenção e da negativa de asilo político.

CF/88 - Art. 4º - A República Federativa do Brasil rege-se nas suas relações internacionais pelos seguintes princípios:

- IV - **não-intervenção**;
- X - **concessão de asilo político**.

III - CORRETA - São objetivos fundamentais da República Federativa do Brasil a erradicação da pobreza e da marginalização e a redução das desigualdades sociais.

CF/88 - Art. 3º Constituem **objetivos fundamentais** da República Federativa do Brasil:

III - erradicar a pobreza e a marginalização e reduzir as desigualdades sociais e regionais.

IV - CORRETA - A República Federativa do Brasil visa à formação de uma comunidade latino-americana de nações por meio da integração econômica, política, social e cultural dos povos da América Latina.



CF/88 - Art. 4º, Parágrafo único. A República Federativa do Brasil buscará a **integração econômica, política, social e cultural dos povos da América Latina, visando à formação de uma comunidade latino-americana de nações.**

Gabarito: C

25. CEBRASPE - TDP (DPE RO)/DPE RO/Oficial de Diligência/2022

Entre as pessoas jurídicas de direito público que compõem o Estado brasileiro, a República Federativa do Brasil é a única titular de

- a) legislação própria.
- b) autonomia.
- c) auto-organização.
- d) autogoverno.
- e) soberania.

Comentários:

A questão cobrou do candidato o conhecimento da literalidade da CF/88, vejamos:

Art. 1º **A República Federativa do Brasil**, formada pela união indissolúvel dos Estados e Municípios e do Distrito Federal, constitui-se em Estado Democrático de Direito e tem como fundamentos:

I - a soberania

É preciso esclarecer que a soberania é uma característica da RFB e não da União.

Gabarito: E

26. CEBRASPE - PPE (SERES PE)/SERES PE/2022

Conforme prevê a Constituição Federal de 1988, um dos objetivos fundamentais da República Federativa do Brasil é

- a) abranger a dignidade da pessoa humana.
- b) construir uma sociedade livre, justa e solidária.
- c) preparar o pluralismo político.
- d) incrementar a soberania.
- e) promover os valores sociais do trabalho e da livre iniciativa.

Comentários:

Questão cobrou a literalidade da CF/88 e o conhecimento dos objetivos fundamentais da República Federativa do Brasil, vejamos:

Art. 3º Constituem **objetivos fundamentais** da República Federativa do Brasil:

I - construir uma sociedade livre, justa e solidária.



As outras alternativas tentaram confundir o candidato com fundamentos (Art. 1º da CF/88).

Art. 1º A República Federativa do Brasil, formada pela união indissolúvel dos Estados e Municípios e do Distrito Federal, constitui-se em Estado Democrático de Direito e tem como fundamentos:

- I - a soberania;
- II - a cidadania;
- III - a dignidade da pessoa humana;
- IV - os valores sociais do trabalho e da livre iniciativa;
- V - o pluralismo político.

Gabarito: B

27. (CEBRASPE / TJ-PR – 2019) É fundamento da República Federativa do Brasil:

- a) a erradicação da pobreza.
- b) a promoção do bem de todos, sem preconceito de origem, raça, sexo, cor e quaisquer outras formas de discriminação.
- c) a construção de uma sociedade livre, justa e solidária.
- d) a forma democrática de Estado.
- e) a dignidade da pessoa humana.

Comentários:

Os fundamentos da República Federativa do Brasil estão previstos no art. 1º da Carta Magna e formam o mnemônico "SOCIDIVAPLU". Vejamos quais são eles:

- I - a soberania;
- II - a cidadania;
- III - a dignidade da pessoa humana;
- IV - os valores sociais do trabalho e da livre iniciativa;
- V - o pluralismo político.

Gabarito: letra E

28. (CEBRASPE/ CGE-CE – 2019) Acerca da organização contemporânea do Estado brasileiro, é correto afirmar que

- a) a forma de Estado vigente é denominada Estado unitário.
- b) a forma de governo adotada é a presidencialista.
- c) o presidente da República é o chefe de Estado, mas não o chefe de governo.
- d) a forma de Estado vigente é o Estado democrático de direito.



e) a forma de governo adotada é a república e o regime político é o democrático.

Comentários:

Letra A: errada. A forma de Estado vigente no Brasil é a **federação**.

Letra B: errada. A forma de governo adotada em nosso ordenamento jurídico é a **República**.

Letra C: errada. O presidente da República acumula as duas funções: é chefe de Estado e também chefe de governo.

Letra D: errada. A forma de Estado vigente no Brasil é a federação. A democracia é o regime político adotado no Brasil.

Letra E: correta. De fato, nosso ordenamento jurídico adotou a república como forma de governo e a democracia como regime político.

Gabarito: letra E

29.(CEBRASPE / TJDFT – 2019) É fundamento da República Federativa do Brasil

- a) a dignidade da pessoa humana.
- b) o desenvolvimento nacional.
- c) a independência nacional.
- d) a erradicação da pobreza.
- e) a solidariedade.

Comentários:

É fundamento da República Federativa do Brasil a dignidade da pessoa humana (art. 1º, III, CF).

Gabarito: letra A

30.(CEBRASPE / TJDFT – 2019) O Estado brasileiro deve obediência irrestrita à própria Constituição, mas, ainda assim, assumiu, nos termos desse estatuto político, o compromisso de reger-se, nas suas relações internacionais, pelo princípio da

- a) prevalência dos direitos humanos.
- b) erradicação de todas as formas de discriminação.
- c) dignidade da pessoa humana.
- d) redução das desigualdades regionais.
- e) inviolabilidade do direito à segurança.

Comentários:

Relembremos quais são os princípios que regem o Estado brasileiro em suas relações internacionais:



Art. 4º A República Federativa do Brasil rege-se nas suas relações internacionais pelos seguintes princípios:

- I - independência nacional;
- II - **prevalência dos direitos humanos**;
- III - autodeterminação dos povos;
- IV - não-intervenção;
- V - igualdade entre os Estados;
- VI - defesa da paz;
- VII - solução pacífica dos conflitos;
- VIII - repúdio ao terrorismo e ao racismo;
- IX - cooperação entre os povos para o progresso da humanidade;
- X - concessão de asilo político.

Gabarito: letra A

31.(CEBRASPE/ PGE-PE – 2019) A cidadania, a dignidade da pessoa humana e os valores sociais do trabalho e da livre iniciativa encontram-se entre os fundamentos da República Federativa do Brasil.

Comentários:

Trata-se, de fato, de fundamentos da República Federativa do Brasil. Relembremos quais são eles (art. 1º, CF):

- I - a **so**berania;
- II - a **ci**dadania;
- III - a **di**gnidade da pessoa humana;
- IV - os **va**lores sociais do trabalho e da livre iniciativa;
- V - o **plu**ralismo político.

Gabarito: Questão correta

32.(CEBRASPE / MP-PI – 2018) A defesa da paz e a solução pacífica de conflitos são fundamentos da República Federativa do Brasil.

Comentários:

A defesa da paz e a solução pacífica de conflitos são *princípios das relações internacionais* (e não fundamentos da RFB!). Os *fundamentos* da República Federativa do Brasil são os seguintes: soberania, cidadania, dignidade da pessoa humana, valores sociais do trabalho e da livre iniciativa e pluralismo político.



Gabarito: Questão errada

33.(CEBRASPE / MP-PI – 2018) Ao ser estabelecido, no texto constitucional, que os Poderes Legislativo, Executivo e Judiciário são independentes e harmônicos entre si, assimilaram-se ao ordenamento jurídico brasileiro as teorias da separação de poderes e de freios e contrapesos, desenvolvidas por Maquiavel, na obra O Príncipe.

Comentários:

A teoria da separação dos Poderes e a de freios e contrapesos foram desenvolvidas por Montesquieu, na obra "O Espírito das Leis".

Gabarito: Questão errada

34.(CEBRASPE / SEFAZ-RS – 2018) É fundamento da República Federativa do Brasil

- a) repúdio ao racismo.
- b) a solução pacífica de conflitos.
- c) a igualdade entre homens e mulheres.
- d) a defesa da paz.
- e) o valor social da livre iniciativa.

Comentários:

Segundo o art. 1º, CF/88, são fundamentos da República Federativa do Brasil os seguintes: soberania, cidadania, dignidade da pessoa humana, valores sociais do trabalho e da livre iniciativa e pluralismo político.

Gabarito: letra E

35. (CEBRASPE / TCM-BA – 2018) O princípio fundamental da Constituição que consiste em fundamento da República Federativa do Brasil, de eficácia plena, e que não alcança seus entes internos é

- a) o pluralismo político.
- b) a soberania.
- c) o conjunto dos valores sociais do trabalho e da livre iniciativa.
- d) a prevalência dos direitos humanos.
- e) a dignidade da pessoa humana.

Comentários:

Os fundamentos da República Federativa do Brasil estão expressos no art. 1º da CF/88: soberania, cidadania, dignidade da pessoa humana, valores sociais do trabalho e da livre iniciativa e pluralismo político. Dentre eles, o único que não alcança os entes internos é a soberania.



Lembre-se de que apenas a *República Federativa do Brasil* é considerada *soberana*. Os entes internos (União, Estados, DF e Municípios) são todos *autônomos*, não são soberanos.

Ressalte-se ainda que a “prevalência dos direitos humanos” (letra D) é um princípio que rege a RFB em suas relações internacionais.

Gabarito: letra B

36. (CEBRASPE / CGM de João Pessoa – PB – 2018) Conforme o princípio democrático, todo o poder emana do povo, que o exerce diretamente ou por meio de representantes eleitos.

Comentários:

É o que determina o parágrafo único do art. 1º da Carta Magna, segundo o qual “*todo o poder emana do povo, que o exerce por meio de representantes eleitos ou diretamente, nos termos desta Constituição.*”

Gabarito: Questão correta

37. (CEBRASPE / CGM de João Pessoa – PB – 2018) Erradicar a pobreza e a marginalização e reduzir as desigualdades sociais e regionais constituem objetivos da República Federativa do Brasil expressos na CF.

Comentários:

Constituem **objetivos fundamentais** da República Federativa do Brasil (art. 3º, CF):

- I - construir uma sociedade livre, justa e solidária;
- II - garantir o desenvolvimento nacional;
- III - **erradicar a pobreza e a marginalização e reduzir as desigualdades sociais e regionais;**
- IV - promover o bem de todos, sem preconceitos de origem, raça, sexo, cor, idade e quaisquer outras formas de discriminação.

Gabarito: Questão correta

38. (CEBRASPE / CGM de João Pessoa – PB – 2018) Conforme a CF, o poder emana do povo e é exercido por meio de representantes eleitos, não havendo previsão do exercício do poder diretamente pelo povo.

Comentários:

De acordo com o parágrafo único do art. 1º da Constituição, “*todo o poder emana do povo, que o exerce por meio de representantes eleitos ou diretamente, nos termos desta Constituição.*”. O exercício do poder, portanto, pode se dar diretamente pelo povo.

Gabarito: Questão errada



39. (CEBRASPE / CGM de João Pessoa – PB – 2018) A soberania, que consiste em um poder político supremo e independente, é um dos fundamentos da República Federativa do Brasil.

Comentários:

A soberania é fundamento da República Federativa do Brasil previsto no art. 1º, I, da Constituição. Trata-se de um **poder supremo e independente**: supremo porque não está limitado a nenhum outro poder na ordem interna; independente porque, no plano internacional, não se subordina à vontade de outros Estados. Vale lembrar que a soberania é atributo da República Federativa do Brasil. A União, os Estados, o Distrito Federal e os municípios são dotados de autonomia.

Gabarito: Questão correta

40. (CEBRASPE / PC-MA – 2018) Acerca dos princípios fundamentais previstos na CF, julgue os itens a seguir.

I - O poder que emana do povo será exercido somente por meio de seus representantes eleitos.

II - O Brasil rege-se, nas relações internacionais, pelos princípios da intervenção e da negativa de asilo político.

III - São objetivos fundamentais da República Federativa do Brasil a erradicação da pobreza e da marginalização e a redução das desigualdades sociais.

IV - A República Federativa do Brasil visa à formação de uma comunidade latino-americana de nações por meio da integração econômica, política, social e cultural dos povos da América Latina.

Estão certos apenas os itens

a) I e III.

b) II e IV.

c) III e IV.

d) I, II e III.

e) I, II e IV.

Comentários:

A *primeira assertiva* está errada. De acordo com o parágrafo único do art. 1º da Constituição, "todo poder emana do povo, que o exerce por meio de representantes eleitos **ou diretamente**, nos termos desta Constituição". Existe, portanto, a possibilidade de exercício direto do poder pelo povo.

A *segunda assertiva* está errada. O Brasil rege-se, nas relações internacionais, pelos princípios da não-intervenção e da concessão de asilo político (art. 4º, IV e X, CF).

A *terceira assertiva* está correta. Constituem objetivos fundamentais da República Federativa do Brasil: erradicar a pobreza e a marginalização e reduzir as desigualdades sociais e regionais (CF, art. 5º, LXVIII).



A *quarta assertiva* está correta. O parágrafo único do art. 4º da Constituição prevê que “a República Federativa do Brasil buscará a integração econômica, política, social e cultural dos povos da América Latina, visando à formação de uma comunidade latino-americana de nações”.

Gabarito: letra C

41. (CEBRASPE / TCE-PB – 2018) De acordo com os princípios fundamentais estabelecidos na CF, assinale a opção que apresenta, respectivamente, as formas de Estado e de governo adotadas no Brasil.

- a) Federação e República
- b) Federação e presidencialismo
- c) presidencialismo e República
- d) República e Federação
- e) República e presidencialismo

Comentários:

A *forma de estado* diz respeito à maneira pela qual o poder está territorialmente repartido; em outras palavras, é a repartição territorial do Poder que irá definir a forma de Estado. No Brasil, adota-se a *federação*.

A *forma de governo* é o modo como se dá a instituição do poder na sociedade e a relação entre governantes e governados. No Brasil, adota-se a república.

Por fim, o *sistema de governo* é o modo como os Poderes se relacionam, principalmente Executivo e Legislativo. A CF/88 adotou o presidencialismo.

Gabarito: letra A

42. (CEBRASPE / PGE-SE – 2017) Quanto à forma, o Estado brasileiro é classificado como

- a) democrático, embasado no princípio da igualdade.
- b) republicano, fundamentado na alternância do poder.
- c) republicano, sendo essa forma protegida como cláusula pétrea.
- d) Estado democrático de direito.
- e) federativo, sujeito ao princípio da indissolubilidade.

Comentários:

A forma de Estado diz respeito à repartição territorial do poder. No Brasil, adotou-se a federação, ou seja, o poder está territorialmente descentralizado. Todos os entes da federação são autônomos e mantêm, entre si, um vínculo indissolúvel.

Gabarito: letra E



43. (CEBRASPE / TRE-TO – 2017) Em determinado seminário sobre os rumos jurídicos e políticos do Oriente Médio, dois professores debateram intensamente sobre a atual situação política da Síria. Hugo, professor de relações internacionais, defendeu que o Brasil deveria realizar uma intervenção militar com fins humanitários. José, professor de direito constitucional, argumentou que essa ação não seria possível conforme os princípios constitucionais que regem as relações internacionais da República Federativa do Brasil.

Nessa situação hipotética, com base na Constituição Federal de 1988 (CF),

- a) Hugo está correto, pois a intervenção humanitária é um dos princípios constitucionais que rege as relações internacionais do Brasil.
- b) José está correto, pois a não intervenção e a solução pacífica dos conflitos são princípios constitucionais que orientam as relações internacionais do Brasil.
- c) Hugo está errado, pois a defesa da paz e dos direitos humanos não são princípios constitucionais que regem as relações internacionais do Brasil.
- d) Hugo está correto, pois a dignidade da pessoa humana é um dos fundamentos constitucionais do estado brasileiro e uma das causas que autorizam a intervenção militar do Brasil em outros Estados soberanos.
- e) José está errado, pois a declaração de guerra é ato político discricionário e unilateral do presidente da República, não estando sujeito a limites jurídicos.

Comentários:

Hugo está errado e José está certo, pois a não-intervenção e a solução pacífica dos conflitos são princípios que regem a República Federativa do Brasil em suas relações internacionais (art. 4º, IV e VII, CF). Por isso, mesmo diante de uma ditadura em um outro Estado, não cabe ao Brasil intervir.

Gabarito: letra B

44. (CEBRASPE / PC-PE – 2016) Assinale a opção correta acerca dos princípios fundamentais que regem as relações do Brasil na ordem internacional conforme as disposições da CF.

- a) Em casos de profunda degradação da dignidade humana em determinado Estado, o princípio fundamental internacional da prevalência dos direitos humanos sobrepõe-se à própria soberania do Estado.
- b) O princípio da independência nacional conduz à igualdade material entre os Estados, na medida em que, na esfera econômica, são iguais as condições existentes entre eles na ordem internacional.
- c) O princípio da não intervenção é absoluto, razão por que se deve respeitar a soberania de cada um no âmbito externo e por que nenhum Estado pode sofrer ingerências na condução de seus assuntos internos.
- d) Em razão do princípio fundamental internacional da concessão de asilo político, toda pessoa vítima de perseguição, independentemente do seu motivo ou de sua natureza, tem direito de gozar asilo em outros Estados ou países.
- e) A concessão de asilo político consiste não em princípio que rege as relações internacionais, mas em direito e garantia fundamental da pessoa humana, protegido por cláusula pétreia.



Comentários:

Letra A: correta. Diante de graves violações de direitos humanos, *admite-se a intervenção humanitária* das Nações Unidas. Nesse caso, há *flexibilização da soberania* do país no qual a intervenção está sendo feita. Como exemplo, cita-se a missão de paz da ONU no Haiti.

Letra B: errada. Não há igualdade econômica entre os Estados. Pode-se falar em igualdade “de direito”, mas não em igualdade “de fato” entre os Estados.

Letra C: errada. O princípio da não-intervenção *não é absoluto*. Admite-se a intervenção humanitária em um Estado no qual ocorram graves violações de direitos humanos.

Letra D: errada. A concessão de asilo político é devida em caso de *perseguição política* (e não em qualquer tipo de perseguição!). Ademais, a concessão de asilo político é *ato discricionário* de cada Estado, uma vez que se trata de ato de soberania estatal.

Letra E: errada. A concessão de asilo político é *princípio das relações internacionais* da República Federativa do Brasil (art. 4º, X, CF/88).

Gabarito: letra A

45.(CEBRASPE / Escrivão PC-GO – 2016) Assinale a opção que apresenta um dos fundamentos da República Federativa do Brasil previsto expressamente na Constituição Federal de 1988.

- a) valores sociais do trabalho e da livre iniciativa
- b) autodeterminação dos povos
- c) igualdade entre os estados
- d) erradicação da pobreza
- e) solução pacífica dos conflitos

Comentários:

São *fundamentos* da República Federativa do Brasil: i) soberania; ii) cidadania; iii) dignidade da pessoa humana; iv) valores sociais do trabalho e da livre iniciativa e; v) pluralismo político.

Gabarito: letra A

46.(CEBRASPE / TRE-PI – 2016 - ADAPTADA) A respeito dos princípios fundamentais da Constituição Federal de 1988 (CF), assinale a opção correta.

- a) A dignidade da pessoa humana não representa, formalmente, um fundamento da República Federativa do Brasil.
- b) Os valores sociais do trabalho e da livre iniciativa visam proteger o trabalho exercido por qualquer pessoa, desde que com finalidade lucrativa.
- c) Em decorrência do pluralismo político, é dever de todo cidadão tolerar as diferentes ideologias político-partidárias, ainda que, na manifestação dessas ideologias, haja conteúdo de discriminação racial.



d) A forma federativa do Estado pressupõe a repartição de competências entre os entes federados, que são dotados de capacidade de auto-organização e de autolegislação.

Comentários:

Letra A: errada. A dignidade da pessoa humana é, sim, um dos fundamentos da República Federativa do Brasil (art. 1º, III, CF).

Letra B: errada. Os valores sociais do trabalho e da livre iniciativa protegem o trabalho exercido por qualquer pessoa, *independentemente de finalidade lucrativa*.

Letra C: errada. De fato, uma decorrência do pluralismo político é o dever de se tolerarem as diferentes ideologias político-partidárias. Todavia, isso *não inclui as manifestações de conteúdo racista*. O racismo é crime inafiançável e imprescritível (art. 5º, XLII, CF).

Letra D: correta. Os entes federativos são dotados de autonomia política, que se manifesta por meio da capacidade de auto-organização, autolegislação, autoadministração e autogoverno.

Gabarito: letra D

47.(CEBRASPE / TRE-PI – 2016) A respeito dos princípios fundamentais constantes da Constituição Federal de 1988 (CF), assinale a opção correta.

- a) O Estado brasileiro, atendidos os requisitos legais, é obrigado a conceder asilo político a estrangeiro, em decorrência de princípio orientador de suas relações internacionais constante na CF.
- b) Princípios relativos à prestação positiva do Estado não figuram entre os princípios fundamentais constantes da CF.
- c) A eletividade e a temporariedade são conceitos inerentes ao princípio republicano extraído da CF.
- d) Em decorrência do princípio federativo, há relação de hierarquia entre a União e os demais entes integrantes da Federação.
- e) Os objetivos da República Federativa do Brasil estão previstos expressamente em rol taxativo na CF.

Comentários:

Letra A: errada. A concessão de asilo político é *ato discricionário*. O Estado brasileiro não está obrigado a concedê-lo.

Letra B: errada. Entre os princípios fundamentais da República Federativa do Brasil encontram-se alguns relativos à prestação positiva do Estado. É o caso do objetivo fundamental previsto no art. 3º, III, da Constituição, de *erradicar a pobreza e a marginalização e reduzir as desigualdades sociais e regionais*.

Letra C: correta. São características da República o caráter eletivo, representativo e transitório dos detentores do poder político e responsabilidade dos governantes.

Letra D: errada. *Não há hierarquia* entre a União e os demais entes da federação: todos são autônomos.



Letra E: errada. O rol de objetivos da República Federativa do Brasil não é taxativo, mas sim *exemplificativo*.

Gabarito: letra C

48. (CEBRASPE / TRT 8ª Região – 2016) Constitui objetivo fundamental da República Federativa do Brasil:

- a) a independência nacional.
- b) a solução pacífica de conflitos.
- c) a autodeterminação dos povos.
- d) a construção de uma sociedade livre, justa e solidária.
- e) a cooperação entre os povos para o progresso da humanidade.

Comentários:

São objetivos fundamentais da República Federativa do Brasil (art. 3º, CF): i) construir uma sociedade livre, justa e solidária; ii) garantir o desenvolvimento nacional; iii) erradicar a pobreza e a marginalização e reduzir as desigualdades sociais e regionais; iv) promover o bem de todos, sem preconceitos de origem, raça, sexo, cor, idade e quaisquer outras formas de discriminação.

Gabarito: letra D

49. (CEBRASPE / TRT 8ª Região – 2016) Assinale a opção correta a respeito dos princípios fundamentais na Constituição Federal de 1988 (CF).

- a) A valorização social do trabalho e da livre-iniciativa não alcança, indiscriminadamente, quaisquer manifestações, mas apenas atividades econômicas capazes de impulsionar o desenvolvimento nacional.
- b) O conceito atual de soberania exprime o autorreconhecimento do Estado como sujeito de direito internacional, mas não engloba os conceitos de abertura, cooperação e integração.
- c) A cidadania envolve não só prerrogativas que viabilizem o poder do cidadão de influenciar as decisões políticas, mas também a obrigação de respeitar tais decisões, ainda que delas discorde.
- d) A dignidade da pessoa humana é conceito eminentemente ético-filosófico, insuscetível de detalhada qualificação normativa, de modo que de sua previsão na Constituição não resulta grande eficácia jurídica, em razão de seu conteúdo abstrato.
- e) O valor social do trabalho possui como traço caracterizador primordial e principal a liberdade de escolha profissional, correspondendo à opção pelo modelo capitalista de produção.

Comentários:

Letra A: errada. São *fundamentos* da República Federativa do Brasil, dentre outros, os valores sociais do trabalho e da livre iniciativa. A valorização do trabalho e da livre iniciativa alcança, inclusive, aquelas atividades que *não tenham caráter econômico*.

Letra B: errada. Na condição de sujeitos de direito internacional, os Estados são dotados de *soberania*, o que significa que não existe nenhum poder acima deles próprios. Atualmente, o



conceito de soberania sofre uma relativização em razão da cooperação e integração entre os Estados.

Letra C: correta. É isso mesmo. O cidadão é um *sujeito de direitos e deveres*. Ele tem o direito de participar ativamente da vida política do Estado, mas também tem o dever de respeitar as decisões políticas nacionais.

Letra D: errada. Apesar do conteúdo abstrato da dignidade da pessoa humana, trata-se de princípio fundamental dotado de *elevada densidade normativa*. Para exemplificar, várias decisões do STF se apoiaram na dignidade da pessoa humana, que é um valor-fonte de todo o nosso ordenamento jurídico.

Letra E: errada. A *livre iniciativa* é que tem como traço caracterizador a liberdade de escolha profissional. O *valor social do trabalho* se caracteriza pela noção de que o trabalho é um direito social, que leva o ser humano a desenvolver o máximo de suas potencialidades.

Gabarito: letra C

50.(CEBRASPE / DPU – 2016) A prevalência dos direitos humanos, a concessão de asilo político e a solução pacífica de conflitos são princípios fundamentais que regem as relações internacionais do Brasil.

Comentários:

Relembremos quais são os princípios que regem a RFB em suas relações internacionais, previstos no art. 4º da CF/88:

Art. 4º A República Federativa do Brasil rege-se nas suas relações internacionais pelos seguintes princípios:

- I - independência nacional;
- II - *prevalência dos direitos humanos*;
- III - autodeterminação dos povos;
- IV - não-intervenção;
- V - igualdade entre os Estados;
- VI - defesa da paz;
- VII - *solução pacífica dos conflitos*;
- VIII - repúdio ao terrorismo e ao racismo;
- IX - cooperação entre os povos para o progresso da humanidade;
- X - *concessão de asilo político*.

Gabarito: Questão correta



51. (CEBRASPE / IRBr Diplomata – 2015) A concessão de asilo político a estrangeiro é princípio que rege a República Federativa do Brasil nas suas relações internacionais, mas, como ato de soberania estatal, o Estado brasileiro não está obrigado a realizá-lo.

Comentários:

A concessão de asilo político é ato de manifestação da soberania estatal. Portanto, é *ato discricionário*, não estando o Estado brasileiro obrigado a realizá-lo.

Gabarito: Questão correta

52. (CEBRASPE / IRBr Diplomata – 2015) Apesar de a Constituição Federal de 1988 reservar a primazia da função legislativa ao Poder Legislativo, ela não lhe concedeu o monopólio dessa função, tendo sido estabelecidas outras fontes normativas primárias tanto no Executivo quanto no Judiciário.

Comentários:

De fato, tanto o Poder Executivo quanto o Poder Judiciário exercem a função legislativa de maneira atípica. Desse modo, há fontes primárias também nesses Poderes, como é o caso dos decretos autônomos no Poder Executivo e dos regimentos internos dos tribunais, no Poder Judiciário.

Gabarito: Questão correta

53. (CEBRASPE / TRE-MT – 2015) No que se refere aos princípios fundamentais estabelecidos na Constituição Federal de 1988 (CF), assinale a opção correta.

- a) O princípio da construção de uma sociedade livre, justa e solidária está contemplado na CF de forma implícita.
- b) Em decorrência do princípio da defesa da paz e da resolução pacífica dos conflitos, o Brasil é proibido de participar de qualquer guerra externa, devendo-se posicionar como país neutro em conflitos bélicos.
- c) Conforme o princípio da democracia representativa, explicitamente previsto na CF, todo o poder emana do povo, e seu exercício ocorre exclusivamente por meio dos representantes eleitos.
- d) Os Poderes da União, independentes e harmônicos entre si, são o Executivo, o Judiciário, o Ministério Público e o Legislativo.
- e) A integração econômica, política, social e cultural dos povos da América Latina, com a finalidade de constituir uma comunidade latino-americana de nações, constitui um princípio fundamental da República brasileira.

Comentários:

Letra A: errada. É *objetivo fundamental* da República Federativa do Brasil "construir uma sociedade livre, justa e solidária" (art. 3º, I, CF/88).



Letra B: errada. A defesa da paz e a solução pacífica dos conflitos são *princípios das relações internacionais* da República Federativa do Brasil. No entanto, isso não impede que o Brasil participe de guerra externa.

Letra C: errada. No ordenamento jurídico brasileiro, *o poder político também pode ser exercido diretamente pelo povo*, por meio de plebiscito, referendo ou iniciativa popular.

Letra D: errada. O Ministério Público não é considerado um Poder estatal.

Letra E: correta. De acordo com o parágrafo único do art. 4º, " A República Federativa do Brasil buscará a integração econômica, política, social e cultural dos povos da América Latina, visando à formação de uma comunidade latino-americana de nações" .

Gabarito: letra E

54. (CEBRASPE / FUB – 2015) De acordo com a CF, o poder emana do povo, mas é dividido em três funções — executiva, legislativa e judiciária —, que, bem delimitadas, são impedidas de exercer competências umas das outras.

Comentários:

O princípio da separação dos Poderes adotado no Brasil pode ser caracterizado como *flexível, e não como rígido*, uma vez que *os Poderes exercem suas funções típicas com preponderância, mas não com exclusividade*. De fato, cada Poder, ao lado de sua função típica, *também desempenha funções atípicas*, vale dizer, atividades com características das funções desempenhadas pelos demais Poderes.

Gabarito: Questão errada

55. (CEBRASPE / TRE-MT – 2015) Assinale a opção correta acerca da Constituição Federal de 1988 (CF) e dos princípios fundamentais por ela reconhecidos.

a) O princípio do pluralismo político expresso na CF refere-se não apenas a preferências de cunho partidário, mas também a uma sociedade plural com respeito às diferenças, à pessoa humana e à liberdade.

b) O poder constituinte derivado decorrente refere-se à capacidade de modificar a CF, por meio de procedimento específico, estabelecido pelo poder constituinte originário e proveniente deste.

c) Quanto à sua origem, a CF classifica-se como híbrida, pois tem elementos tanto de constituição outorgada, em razão da ausência do exercício direto de escolha do povo sobre o novo texto constitucional, como de promulgada, por ter sido elaborada por uma assembleia constituinte.

d) Embora possua um núcleo intangível denominado de cláusulas pétreas, a CF é classificada, quanto à estabilidade, como semirrígida, o que justifica o grande quantitativo de emendas ao seu texto.

e) Nos termos da CF, em casos de crise institucional ou por decisão da população diretamente interessada, é garantido ao ente federativo o direito de secessão, ou seja, de desagregar-se da Federação.

Comentários:



Letra A: correta. O pluralismo político não se limita garantir a pluralidade de preferências políticas e/ou ideológicas. Vai além: representa o direito a uma sociedade plural com respeito às diferenças, à pessoa humana e à liberdade.

Letra B: errada. É o poder constituinte derivado reformador, e não o decorrente, que consiste no poder de modificar a Constituição. O poder constituinte derivado decorrente confere aos Estados de se auto-organizarem, por meio da elaboração de suas próprias Constituições.

Letra C: errada. A CF/88 é promulgada ou democrática, fruto de uma Assembleia Nacional Constituinte, convocada especialmente para sua elaboração.

Letra D: errada. *A CF/88 é rígida*, pois exige procedimento especial para sua modificação por meio de emendas constitucionais: votação em dois turnos, nas duas Casas do Congresso Nacional e aprovação de pelo menos três quintos dos integrantes das Casas Legislativas (art. 60, §2º, CF/88).

Letra E: errada. O vínculo federativo é indissolúvel. Não há possibilidade de secessão.

Gabarito: letra A

56. (CEBRASPE / DPE-RN – 2015) O Estado brasileiro reconhece que a família tem como base a união entre o homem e a mulher, fato que exclui a união de pessoas do mesmo sexo do âmbito da proteção estatal.

Comentários:

O STF considera que as uniões homoafetivas são entidades familiares, em razão do princípio da dignidade da pessoa humana e do direito à busca pela felicidade. Segundo a Corte, “a extensão, às uniões homoafetivas, do mesmo regime jurídico aplicável à união estável entre pessoas de gênero distinto justifica-se e legitima-se pela direta incidência, dentre outros, dos princípios constitucionais da igualdade, da liberdade, da dignidade, da segurança jurídica e do postulado constitucional implícito que consagra o direito à busca da felicidade, os quais configuram, numa estrita dimensão que privilegia o sentido de inclusão decorrente da própria Constituição da República (art. 1º, III, e art. 3º, IV), fundamentos autônomos e suficientes aptos a conferir suporte legitimador à qualificação das conjugalidades entre pessoas do mesmo sexo como espécie do gênero entidade familiar.¹”

Gabarito: Questão errada

57. (CEBRASPE / STJ – 2015) Ações afirmativas são mecanismos que visam viabilizar uma isonomia material em detrimento de uma isonomia formal por meio do incremento de oportunidades para determinados segmentos.

Comentários:

As ações afirmativas (como as cotas raciais para ingresso em Universidades) são mecanismos tendentes à concretização da isonomia material. São discriminações positivas que buscam dar “igualdade de oportunidades” para segmentos específicos da sociedade.

Gabarito: Questão correta

¹ RE 477554 MG, DJe-164 DIVULG 25-08-2011 PUBLIC 26-08-2011 EMENT VOL-02574-02 PP-00287.



58.(CEBRASPE / TJ DF – 2014) Lei que trata da realização de pesquisas com células-tronco embrionárias viola o direito à vida e, assim, a ordem constitucional vigente.

Comentários:

O STF considera que não ofende o direito à vida e a dignidade da pessoa humana a *pesquisa com células-tronco embrionárias* obtidas de embriões humanos produzidos por fertilização “*in vitro*” e não utilizados neste procedimento.

Gabarito: Questão errada



LISTA DE QUESTÕES

Conceito de Constituição

1. (CEBRASPE/TBG/2023) Acerca do conceito e da classificação da Constituição, julgue o item a seguir.
No sentido sociológico, a Constituição é uma decisão política fundamental.
2. (CEBRASPE / TRT 7a Região – 2017) Na concepção sociológica, constituição consiste no somatório dos fatores reais de poder em uma sociedade, sendo consideradas sinônimas a constituição real e efetiva e a constituição jurídica.
3. (CEBRASPE / MPE-RR – 2017) Para Carl Schmitt, Constituição não se confunde com leis constitucionais: o texto constitucional pode eventualmente colidir com a decisão política fundamental, que seria a Constituição propriamente dita.
4. (CEBRASPE / MPE-RR – 2017) Para Konrad Hesse, a Constituição, para ser efetiva, deve corresponder à soma dos fatores reais de poder.
5. (CEBRASPE / TJ-PR – 2017) Em sentido sociológico, a Constituição deve ser entendida como a norma que se refere à decisão política estruturante da organização do Estado.
6. (CEBRASPE / DPE-RN - 2015) Consoante Hans Kelsen, a concepção jurídica de Constituição a concebe como a norma por meio da qual é regulada a produção das normas jurídicas gerais, podendo ser produzida, inclusive, pelo direito consuetudinário.
7. (CEBRASPE / DPE-RN - 2015) De acordo com a concepção de Constituição trazida por Konrad Hesse, a força condicionante da realidade e a normatividade da Constituição são independentes. Nesse sentido, a Constituição real e a Constituição jurídica devem apresentar-se de forma autônoma.
8. (CEBRASPE / STJ – 2015) A Constituição é instituto multifuncional que engloba entre seus objetivos a limitação do poder e a conformação e legitimação da ordem política.
9. (CEBRASPE / Delegado da Polícia Federal - 2013) No sentido sociológico, a CF reflete a somatória dos fatores reais do poder em uma sociedade.



- 10.(CEBRASPE / Procurador BACEN - 2013) No sentido político, segundo Carl Schmitt, a constituição é a soma dos fatores reais de poder que formam e regem determinado Estado.
- 11.(CEBRASPE / ANTT - 2013) Em sentido jurídico, a constituição é considerada norma pura, puro dever ser.
- 12.(CEBRASPE / Banco da Amazônia - 2012) Consoante a concepção sociológica, a constituição de um país consiste na soma dos fatores reais do poder que o regem, sendo, portanto, real e efetiva.
- 13.(CEBRASPE / PRF - 2012) Na concepção sociológica de constituição, constituição e lei constitucional têm a mesma acepção.



GABARITO

1. ERRADA
2. ERRADA
3. CORRETA
4. ERRADA
5. ERRADA
6. CORRETA
7. ERRADA
8. CORRETA
9. CORRETA
10. ERRADA
11. CORRETA
12. CORRETA
13. ERRADA



LISTA DE QUESTÕES

Elementos das Constituições

1. CEBRASPE/Tribunal de Justiça do Estado do Espírito Santo/2023

No que concerne aos direitos e garantias fundamentais e à aplicabilidade das normas constitucionais, observadas a Constituição Federal de 1988 (CF) e a jurisprudência do Supremo Tribunal Federal (STF), julgue o item a seguir.

As normas da CF alusivas aos direitos fundamentais, assim como as normas do preâmbulo do texto constitucional, são preceitos de reprodução obrigatória nas Constituições estaduais.

2. (CEBRASPE / PGE-AM – 2016) Embora o preâmbulo da CF não tenha força normativa, podem os estados, ao elaborar as suas próprias leis fundamentais, reproduzi-lo, adaptando os seus termos naquilo que for cabível.
3. (CEBRASPE / TRT 8ª Região – 2016) O preâmbulo da CF constitui vetor interpretativo para a compreensão do significado de suas prescrições normativas, de modo que também tem natureza normativa e obrigatória.
4. (CEBRASPE / TJ-PB - 2015) Conforme a definição clássica dos elementos da CF, o Ato das Disposições Constitucionais Transitórias, da CF, é exemplo de elemento de estabilização constitucional.
5. (CEBRASPE / DPE-RN - 2015) O preâmbulo da CF possui caráter dispositivo.
6. (CEBRASPE / Ministério Público do TCU – 2015) Por não ser dotado de caráter normativo, o preâmbulo da CF não pode ser utilizado pelo aplicador como vetor de interpretação.
7. (CEBRASPE / TRE-MT – 2015) A norma constitucional que trata da ação direta de inconstitucionalidade constitui elemento formal de aplicabilidade da CF.
8. (CEBRASPE / Câmara dos Deputados – 2014) Quando um estado da Federação deixa de invocar a proteção de Deus no preâmbulo de sua constituição, contraria a CF, pois tal invocação é norma central do direito constitucional positivo brasileiro.
9. (CEBRASPE / TJ-SE - 2014) Os elementos de estabilização constitucional são encontrados nas normas que estabelecem regras de aplicação das Constituições, como, por exemplo, nas disposições constitucionais transitórias.
10. (CEBRASPE / TJ-SE - 2014) O preâmbulo da CF tem eficácia positiva e pode servir de parâmetro para a declaração de inconstitucionalidade de ato normativo.
11. (CEBRASPE / TRF 5ª Região - 2013) São denominados elementos limitativos das Constituições aqueles que visam assegurar a defesa da Constituição e do Estado Democrático de Direito.



12. (CEBRASPE / TCE-ES - 2012) Denominam-se elementos orgânicos da CF os elementos acerca da estrutura do Estado e do poder, tais como as normas relativas à organização do Estado.
13. (CEBRASPE / TJ-AL - 2012) O preâmbulo constitui exemplo de elemento orgânico da Constituição.
14. (CEBRASPE / TCE-ES - 2009) Os direitos individuais e suas garantias, os direitos de nacionalidade e os direitos políticos são considerados elementos limitativos das constituições.
15. (CEBRASPE / PC-TO – 2008) Os elementos orgânicos que compõem a Constituição dizem respeito às normas que regulam a estrutura do Estado e do poder, fixando o sistema de competência dos órgãos, instituições e autoridades públicas.



GABARITO

1. ERRADA
2. CORRETA
3. ERRADA
4. ERRADA
5. ERRADA
6. ERRADA
7. ERRADA
8. ERRADA
9. ERRADA
10. ERRADA
11. ERRADA
12. CORRETA
13. ERRADA
14. CORRETA
15. CORRETA



LISTA DE QUESTÕES

Aplicabilidade das normas constitucionais

1. CEBRASPE/MPE-TO/2024

Acerca da aplicabilidade das normas constitucionais, no que se refere às normas de eficácia plena, contida e limitada, julgue o item seguinte.

Todas as normas constitucionais têm, no mínimo, um efeito negativo: a proibição de edição de leis infraconstitucionais que as contrariem.

C) Certo.

E) Errado.

2. CEBRASPE/Prefeitura Municipal de Camaçari - BA/2024

Quanto à eficácia das normas constitucionais, o direito de greve apresenta-se como norma de eficácia

a) plena, que tem aplicabilidade imediata e não está condicionada à atuação do legislador ordinário.

b) plena, não tendo aplicabilidade imediata por depender de lei integrativa para ser exigível.

c) contida, que tem aplicação imediata mas cujos efeitos podem ser restringidos por meio da edição de lei regulamentadora.

d) limitada, não tendo aplicabilidade imediata, admitindo-se a aplicação dos métodos de integração da norma para suprir a lacuna legislativa.

e) limitada, não tendo aplicabilidade imediata, fazendo-se necessária a edição de lei regulamentadora para que possa produzir todos os efeitos quanto ao seu exercício e à definição dos seus limites.

3. CEBRASPE/ANAC/2024

No que se refere à teoria geral dos direitos humanos, julgue o item subsequente.

Os direitos fundamentais têm eficácia horizontal nas relações privadas, mas ainda há dúvidas quanto à sua aplicabilidade por falta de previsão expressa na Constituição Federal de 1988.

4. CEBRASPE/CAPES/2024

No que diz respeito às disposições constitucionais acerca da educação, julgue o item seguinte.



A norma constitucional que prevê o direito à educação como um direito social é uma norma de eficácia limitada do tipo programática.

5. CEBRASPE/TC-DF/2023

O fato de norma constitucional ser de eficácia contida não impede a produção de todos os seus efeitos desde o momento da promulgação da Constituição.

6. CEBRASPE/TCDF-Analista/2023

Acerca dos princípios fundamentais estabelecidos na Constituição Federal de 1988 (CF) e da eficácia das normas constitucionais, julgue o item a seguir.

Nem toda norma constitucional goza de eficácia jurídica.

7. CEBRASPE/TCDF-Analista/2023

Acerca dos princípios fundamentais estabelecidos na Constituição Federal de 1988 (CF) e da eficácia das normas constitucionais, julgue o item a seguir.

A norma que prevê a participação do trabalhador nos lucros ou resultados da empresa, de forma desvinculada da remuneração, e, excepcionalmente, a participação na gestão da empresa, conforme definido em lei, tem eficácia limitada.

8. CEBRASPE/Conselho Nacional do Ministério Público/2023

Julgue o item que se segue, relativos à aplicabilidade das normas constitucionais, aos direitos e garantias fundamentais e às competências legislativas dos entes da Federação.

As normas constitucionais de eficácia contida subdividem-se em dois grupos: normas programáticas e normas de legislação.

9. CEBRASPE/Conselho Nacional do Ministério Público/2023

Julgue o item que se segue, relativos à aplicabilidade das normas constitucionais, aos direitos e garantias fundamentais e às competências legislativas dos entes da Federação.

As normas constitucionais de eficácia plena são assim classificadas porque não é necessário que produzam todos os seus efeitos essenciais de forma direta, imediata e integral, bastando terem a possibilidade de produzi-los.

10. CEBRASPE/Polícia Militar do Estado de Santa Catarina/2023

A respeito da eficácia das normas constitucionais, assinale a opção correta.

- a) Mesmo normas constitucionais programáticas possuem algum nível de eficácia.
- b) Certas normas constitucionais são completamente destituídas de efeito.



c) A norma constitucional que define um plano de ação para os órgãos públicos é de eficácia plena.

d) A eficácia das normas constitucionais não pode, em nenhum caso, depender de normas hierarquicamente inferiores.

e) Apenas as normas constitucionais de eficácia plena produzem o efeito de condicionar aos seus preceitos novas normas criadas posteriormente pelo Poder Legislativo.

11.(CEBRASPE / DP-DF – 2022) É possível atestar a eficácia de uma norma constitucional, ainda que não se tenha observado a sua efetiva aplicação em casos concretos.

12.(CEBRASPE / PGE-RJ – 2022) As normas de eficácia limitada ou de aplicabilidade reduzida são aquelas que só produzem seus plenos efeitos depois da exigida regulamentação.

13.(CEBRASPE / TCE-RJ – 2022) Por força da eficácia horizontal dos direitos fundamentais, a exclusão de um dos associados de determinada associação privada deve ser precedida pela ampla defesa, em respeito à sua garantia constitucional.

14.(CEBRASPE / TCE-RJ – 2022) A norma constitucional que dispõe acerca da liberdade em relação ao exercício de qualquer trabalho, ofício ou profissão constitui norma de eficácia contida.

15.(CEBRASPE / TCE-RJ – 2022) A norma constitucional que assegura o direito de greve ao servidor público é considerada, segundo entendimento do Supremo Tribunal Federal, norma de eficácia limitada.

16.(CEBRASPE / TCE-RJ – 2022) As normas constitucionais programáticas são espécies de normas de eficácia contida, uma vez que traçam metas a serem alcançadas pela atuação futura do Estado, com vistas à realização de seus fins sociais.

17.(CEBRASPE / TRE-TO – 2017) A respeito das normas constitucionais, julgue os itens a seguir.

I As normas de eficácia absoluta, assim como as cláusulas pétreas, são normas constitucionais intangíveis.

II As normas de eficácia plena têm aplicabilidade mediata, porque seus efeitos podem ser postergados.

III As normas de eficácia relativa restringível ou de eficácia contida têm aplicabilidade imediata, embora sua eficácia possa ser reduzida conforme estabelecer a lei.

IV As normas de eficácia relativa complementável têm produção mediata de efeitos, ou seja, enquanto não for promulgada a legislação regulamentadora, não produzirão efeitos positivos, além de terem eficácia paralisante de efeitos nas normas anteriores incompatíveis.

Estão certos apenas os itens

a) I e II.

b) I e III.



- c) II e IV.
- d) I, III e IV
- e) II, III e IV.

18. (CEBRASPE / Escrivão PC-PE – 2016) Quanto ao grau de aplicabilidade das normas constitucionais, as normas no texto constitucional classificam-se conforme seu grau de eficácia. Segundo a classificação doutrinária, a norma constitucional segundo a qual é livre o exercício de qualquer trabalho, ofício ou profissão, atendidas as qualificações profissionais que a lei estabelecer é classificada como norma constitucional
- a) de eficácia limitada.
 - b) diferida ou programática.
 - c) de eficácia exaurida.
 - d) de eficácia plena.
 - e) de eficácia contida.
19. (CEBRASPE / TRT 8ª Região – 2016) A aplicabilidade das normas de eficácia limitada é direta, imediata e integral, mas o seu alcance pode ser reduzido.
20. (CEBRASPE / TRT 8ª Região – 2016) Normas constitucionais de eficácia plena são autoaplicáveis ou autoexecutáveis, como, por exemplo, as normas que estabelecem o mandado de segurança, o habeas corpus, o mandado de injunção e o habeas data.
21. (CEBRASPE / TRT 8ª Região – 2016) Em se tratando de norma constitucional de eficácia contida, o legislador ordinário integra-lhe a eficácia mediante lei ordinária, dando-lhe execução mediante a regulamentação da norma constitucional.
22. (CEBRASPE / TRT 8ª Região – 2016) Na jurisprudência do Supremo Tribunal Federal (STF), considera-se que as normas constitucionais possuem eficácia absoluta, imediata e diferida, sendo essa a classificação mais adotada também na doutrina.
23. (CEBRASPE / TRE-MT – 2015) As normas constitucionais de eficácia contida, apesar de ter aplicabilidade imediata, somente produzem efeitos após edição de norma infraconstitucional integrativa.
24. (CEBRASPE / TRE-GO – 2015) Embora a aplicabilidade do direito à educação seja direta e imediata, classifica-se a norma que assegura esse direito como norma de eficácia contida ou prospectiva, uma vez que a incidência de seus efeitos depende da edição de normas infraconstitucionais, como a de implementação de programa social que dê concretude a tal direito.
25. (CEBRASPE / Advogado Telebrás – 2015) As normas constitucionais de eficácia contida têm aplicabilidade indireta e reduzida porque dependem de norma ulterior para que possam incidir totalmente sobre os interesses relativos a determinada matéria.



26. (CEBRASPE / MEC – 2015) Em virtude do princípio da aplicabilidade imediata das normas definidoras dos direitos e das garantias fundamentais, tais normas podem ser de eficácia plena ou contida, mas não serão de eficácia limitada.
27. (CEBRASPE / TRE-MT – 2015) No que concerne à aplicabilidade das normas constitucionais, assinale a opção correta.
- a) A norma constitucional que garante a igualdade de todos perante a lei é uma norma de eficácia plena, pois, embora seu caráter seja de norma principiológica, sua aplicação é imediata e incondicionada.
- b) A norma que estabelece a liberdade profissional condicionada ao atendimento das qualificações profissionais que a lei estabelecer é norma de eficácia limitada, já que é possível impor limitações ao exercício desse direito por meio de lei.
- c) Os princípios constitucionais são classificados como normas programáticas, pois sua aplicação é subsidiária à das regras constitucionais, nos casos de lacunas.
- d) Normas constitucionais de eficácia plena são aquelas que podem ser plenamente aplicadas para regular situações concretas, independentemente da edição de leis ou outros atos normativos; entretanto, lei posterior pode regular e limitar sua aplicabilidade.
- e) A norma que prevê o direito à proteção do mercado de trabalho da mulher mediante incentivos específicos, na forma da lei, é uma norma constitucional de eficácia contida, pois estabelece parâmetros de atuação do Estado sem efetividade própria.
28. (CEBRASPE / TJ-CE – 2014) As normas programáticas, que veiculam princípios a serem cumpridos pelo Estado, podem ser exemplificadas, entre outras, pela previsão constitucional de proteção ao mercado de trabalho da mulher mediante incentivos específicos.
29. (CEBRASPE / Câmara dos Deputados – 2014) As normas constitucionais de eficácia contida gozam de eficácia plena enquanto não houver restrição, podendo seus efeitos ser limitados apenas pela atuação do legislador infraconstitucional.
30. (CEBRASPE / Câmara dos Deputados – 2014) As normas constitucionais de eficácia limitada não produzem qualquer efeito no momento de sua entrada em vigor, dada a necessidade de serem integradas por meio de emenda constitucional ou de lei infraconstitucional.
31. (CEBRASPE / TRE-MS - 2013) As normas de eficácia limitada são aquelas que a CF regulou suficientemente.
32. (CEBRASPE / TRE-MS - 2013) As normas constitucionais de eficácia plena não admitem qualquer tipo de regulamentação legal.
33. (CEBRASPE / Ibama - 2013) Uma norma constitucional que ainda necessita de edição de lei para estabelecer a forma na qual deve ser cumprida é denominada norma constitucional de eficácia limitada.
34. (CEBRASPE / TRT 8ª Região – 2013) Conforme previsão constitucional, o exercício do direito de greve, no âmbito do serviço público, depende de regulamentação infraconstitucional.



35. (CEBRASPE / DEPEN – 2013) Normas programáticas, que não são de aplicação imediata, explicitam comandos-valores e têm como principal destinatário o legislador.
36. (CEBRASPE / TJDFT – 2013) Segundo a tradicional classificação quanto ao grau de aplicabilidade das normas constitucionais, normas de eficácia limitada são aquelas que, de imediato, no momento em que a Constituição é promulgada, não têm o condão de produzir todos os seus efeitos, sendo necessária a edição de uma lei integrativa infraconstitucional. São, portanto, de aplicabilidade mediata e reduzida, também chamada de aplicabilidade indireta ou diferida.
37. (CEBRASPE / TCE-RO – 2013) Constitui exemplo de norma programática a norma constitucional que impõe ao Estado o dever de apoiar e incentivar a valorização e a difusão das manifestações culturais.
38. (CEBRASPE / MPU - 2010) As normas de eficácia contida permanecem inaplicáveis enquanto não advier normatividade para viabilizar o exercício do direito ou benefício que consagram; por isso, são normas de aplicação indireta, mediata ou diferida.
39. (CEBRASPE / MPU - 2010) As normas constitucionais de eficácia limitada são desprovidas de normatividade, razão pela qual não surtem efeitos nem podem servir de parâmetro para a declaração de inconstitucionalidade.
40. (CEBRASPE / PM-DF - 2010) Por necessitarem de leis integrativas para produzirem os seus efeitos, as normas constitucionais de eficácia limitada não revogam de imediato a legislação infraconstitucional precedente incompatível com o seu conteúdo.
41. (CEBRASPE / IPAJM –ES - 2010) O art. 5.º, inciso XIII, da CF, que dispõe ser livre o exercício de qualquer trabalho, ofício ou profissão, atendidas as qualificações profissionais que a lei estabelecer, classifica-se, quanto ao grau de eficácia e aplicabilidade, como de eficácia limitada, pois o legislador constituinte regulou os interesses relativos à matéria, mas deixou margem à atuação limitadora do legislador infraconstitucional.
42. (CEBRASPE / TRE-BA - 2010) No tocante à aplicabilidade, de acordo com a tradicional classificação das normas constitucionais, são de eficácia limitada aquelas em que o legislador constituinte regula suficientemente os interesses concernentes a determinada matéria, mas deixa margem à atuação restritiva por parte da competência discricionária do poder público, nos termos em que a lei estabelecer ou na forma dos conceitos gerais nela previstos.
43. (CEBRASPE / MPU- 2010) As normas de eficácia plena não exigem a elaboração de novas normas legislativas que lhes completem o alcance e o sentido ou lhes fixem o conteúdo; por isso, sua aplicabilidade é direta, ainda que não integral.
44. (CEBRASPE / TCE-ES - 2009) As normas constitucionais de eficácia limitada têm por fundamento o fato de que sua abrangência pode ser reduzida por norma infraconstitucional, restringindo sua eficácia e aplicabilidade.
45. (CEBRASPE / STJ - 2008) Normas de eficácia limitada são aquelas que dependem da edição de outra norma da mesma estatura jurídica para que possam produzir efeito.
46. (CEBRASPE / TCE-PE - 2004) No caso das normas constitucionais conhecidas como programáticas, assim como no das classificadas como de eficácia limitada, é juridicamente



válido o advento de norma infraconstitucional que lhes seja contrária, justamente porque a eficácia delas é deficiente.



GABARITO

- | | |
|-------------|-------------|
| 1. CORRETA | 24. ERRADA |
| 2. LETRA E | 25. ERRADA |
| 3. ERRADA | 26. ERRADA |
| 4. CORRETA | 27. LETRA A |
| 5. CORRETA | 28. CORRETA |
| 6. ERRADA | 29. ERRADA |
| 7. CORRETA | 30. ERRADA |
| 8. ERRADA | 31. ERRADA |
| 9. ANULADA | 32. ERRADA |
| 10. LETRA A | 33. CORRETA |
| 11. CORRETA | 34. CORRETA |
| 12. CORRETA | 35. CORRETA |
| 13. CORRETA | 36. CORRETA |
| 14. CORRETA | 37. CORRETA |
| 15. CORRETA | 38. ERRADA |
| 16. ERRADA | 39. ERRADA |
| 17. LETRA D | 40. ERRADA |
| 18. LETRA E | 41. ERRADA |
| 19. ERRADA | 42. ERRADA |
| 20. CORRETA | 43. ERRADA |
| 21. ERRADA | 44. ERRADA |
| 22. ERRADA | 45. ERRADA |
| 23. ERRADA | 46. ERRADA |



LISTA DE QUESTÕES

A Pirâmide de Kelsen – Hierarquia das Normas

1. (CEBRASPE/ PGM Campo Grande – 2019) A supremacia material da norma constitucional decorre da rigidez constitucional, isto é, da existência de um processo legislativo distinto, mais laborioso.
2. (CEBRASPE / MPE-RR – 2017) É possível a realização de controle de constitucionalidade das normas constitucionais originárias em razão de princípios de justiça substantiva subjacentes ao texto constitucional.
3. (CEBRASPE / ANVISA – 2016) À luz do princípio da dignidade humana, a CF estabelece que, após a aprovação por qualquer quórum durante o processo legislativo, todos os tratados e convenções sobre direitos humanos subscritos pelo Brasil passem a ter o status de norma constitucional.
4. (CEBRASPE / Instituto Rio Branco – 2016) Sendo as leis estaduais inferiores às leis federais e, portanto, a elas subordinadas, os conflitos entre ambos os tipos de lei são resolvidos pelo critério hierárquico.
5. (CEBRASPE / DPU – 2016) Para que direitos e garantias expressos em tratados internacionais ratificados pelo Brasil sejam formalmente reconhecidos no sistema jurídico brasileiro, é necessária a aprovação de cada Casa do Congresso Nacional, em dois turnos, por três quintos dos votos dos respectivos membros.
6. (CEBRASPE / MEC – 2015) De acordo com a jurisprudência do Supremo Tribunal Federal, as normas decorrentes de tratados e convenções internacionais sobre direitos humanos, regularmente internalizadas no ordenamento jurídico brasileiro, apresentam status supralegal, ainda que não tenham sido aprovadas segundo o rito previsto para o processo legislativo das emendas à Constituição.
7. (CEBRASPE / FUB – 2015) As normas que integram uma constituição escrita possuem hierarquia entre si, de modo que as normas materialmente constitucionais ostentam maior valor hierárquico que as normas apenas formalmente constitucionais.
8. (CEBRASPE / TRF 1ª Região – 2015) As normas presentes no ato das disposições constitucionais transitórias, pelo seu caráter temporário, são dispositivos hierarquicamente inferiores às normas constantes do corpo principal da CF.
9. (CEBRASPE / FUB – 2015) As normas que integram uma constituição escrita possuem hierarquia entre si, de modo que as normas materialmente constitucionais ostentam maior valor hierárquico que as normas apenas formalmente constitucionais.
10. (CEBRASPE / AGU – 2015) Considerando-se que a emenda constitucional, como manifestação do poder constituinte derivado, introduz no ordenamento jurídico normas de hierarquia constitucional, não é possível a declaração de inconstitucionalidade dessas normas. Assim, eventuais incompatibilidades entre o texto da emenda e a CF devem ser resolvidas com base no princípio da máxima efetividade constitucional.
11. (CEBRASPE / TCU – 2015) Embora leis complementares não sejam consideradas inconstitucionais pelo simples fato de veicularem matérias reservadas a leis ordinárias, os



dispositivos desse tipo de lei que não tratem de assunto próprio de lei complementar ficam sujeitos a modificações posteriores promovidas por lei ordinária.

12. (CEBRASPE / TJ-SE – 2014) A repartição de competências entre os entes federativos atribui à União competência ampla e, aos estados, competência residual, motivo por que lei federal é hierarquicamente superior a lei estadual.

13. (CEBRASPE / Câmara dos Deputados – 2014) Sendo a constituição, em essência, uma lei, os conflitos entre normas constitucionais e infraconstitucionais devem ser resolvidos a partir de uma ponderação de valores no caso concreto, em atenção ao princípio da proporcionalidade.

14. (CEBRASPE / PGE-PI – 2014) Conflitos entre leis estaduais e leis municipais têm de ser sanados necessariamente em favor das leis estaduais.

15. (CEBRASPE / Delegado PC-AL – 2012) De acordo com a CF, os tratados internacionais de direitos humanos que forem aprovados, em cada Casa do Congresso Nacional, em dois turnos, por três quintos dos votos dos respectivos membros, terão status de norma constitucional. Tais tratados podem fundamentar tanto o controle de constitucionalidade quanto o controle de convencionalidade.

16. (CEBRASPE / TRT 1ª Região - 2010) Não há hierarquia entre lei complementar e decreto autônomo, quando este for validamente editado.

17. (CEBRASPE / PM-DF - 2010) Se o Congresso Nacional aprovar, em cada uma de suas casas, em dois turnos, por três quintos dos seus votos dos respectivos membros, tratado internacional que verse sobre direitos humanos, esse tratado será equivalente às emendas constitucionais.

18. (CEBRASPE / BB Cert - 2010) Considerando que uma lei ordinária federal, uma lei ordinária estadual e uma lei ordinária municipal tratem simultaneamente da mesma questão, assinale a opção correta com base na disciplina da hierarquia das normas.

- a) A lei federal deve prevalecer por ser de hierarquia superior.
- b) A lei estadual revoga a lei federal e a municipal sempre que dispuserem simultaneamente sobre assuntos semelhantes.
- c) A lei municipal não possui qualquer eficácia, pois há duas normas de grau superior sobre a mesma questão.
- d) Todas as leis devem ser objeto de ação direta de inconstitucionalidade perante o Supremo Tribunal Federal.
- e) As referidas leis não mantêm propriamente hierarquia entre si, pois cada esfera legislativa tem seu próprio campo de atuação.



GABARITO

1. ERRADA
2. ERRADA
3. ERRADA
4. ERRADA
5. ERRADA
6. CORRETA
7. ERRADA
8. ERRADA
9. ERRADA
10. ERRADA
11. CORRETA
12. ERRADA
13. ERRADA
14. ERRADA
15. CORRETA
16. CORRETA
17. CORRETA
18. LETRA E



LISTA DE QUESTÕES

Poder Constituinte

1. CEBRASPE/SEFAZ-AC/2024

O poder constituinte originário

- a) é exercido exclusivamente pelo Poder Judiciário, no controle de constitucionalidade das leis.
- b) tem por finalidade a reforma da Constituição, por meio de emendas.
- c) representa a capacidade de um Estado de submeter-se a uma ordem jurídica internacional.
- d) refere-se ao poder dos municípios para legislar sobre questões locais, conforme permitido pela Constituição Federal de 1988.
- e) é o responsável pela criação da Constituição de um país e estabelece a estrutura e o funcionamento do Estado.

2. CEBRASPE/PC PE/2024

No que diz respeito a poder constituinte, assinale a opção correta.

- a) Não existiu poder constituinte originário nos países de constituição flexível.
- b) O titular do poder constituinte é o órgão que produz normas de natureza constitucional.
- c) O caráter inicial do poder constituinte originário consiste no fato de que ele não se fundamenta em outro, mas cria uma nova ordem jurídica.
- d) No plano jurídico doméstico, o poder constituinte originário encontra limite nos tratados e convenções internacionais.
- e) Na Constituição Federal de 1988, a principal limitação material ao poder de revisão consiste na proibição de sua reforma durante a vigência de intervenção, estado de defesa ou estado de sítio.

3. CEBRASPE/ITAIPU BINACIONAL/2024

Assinale a opção correta com relação ao poder constituinte reformador. Nesse sentido, considere que a sigla CF, sempre que empregada, se refere à Constituição Federal de 1988.

- a) Há possibilidade de matéria constante de proposta de emenda rejeitada ou havida por prejudicada ser objeto de nova proposta na mesma sessão legislativa, desde que apoiada pela maioria absoluta dos membros de qualquer das casas do Congresso Nacional.
- b) O poder constituinte reformador é um poder inicial, ilimitado e incondicionado.



- c) O poder constituinte reformador tem limitações de ordem circunstancial, material e formal, além de limitações implícitas.
- d) Há possibilidade de supressão de limitações materiais do poder constituinte derivado reformador, desde que mantida sua titularidade.
- e) A disposição constitucional que impossibilita a emenda à CF na vigência de intervenção federal, estado de defesa e estado de sítio pode ser considerada limitação temporal ao poder constituinte reformador.

4. CEBRASPE/TCDF/2023

No que concerne ao controle de constitucionalidade e ao poder constituinte, julgue o item a seguir, conforme a jurisprudência do STF.

O poder constituinte reformador é responsável pela elaboração das Constituições dos estados-membros, devendo conformá-las aos princípios e regras impostas pela CF.

5. CEBRASPE - Ana (PGE RJ)/PGE RJ/Processual/2022

Julgue o item que se segue à luz da doutrina majoritária de direito constitucional e da jurisprudência atual e majoritária do STF.

O poder constituinte reformador subdivide-se em poder constituinte derivado e poder constituinte decorrente.

6. CEBRASPE - Proc (PGE RO)/PGE RO/2022

Quando determinado estado da Federação elabora sua própria Constituição ou altera seus dispositivos, ele exerce o

- a) poder constituinte originário.
- b) poder constituinte de revisão.
- c) poder constituinte derivado reformador.
- d) processo de mutação constitucional.
- e) poder constituinte derivado decorrente.

7. CEBRASPE - DP PI/DPE PI/2022

Considerando a doutrina tradicional a respeito do poder constituinte derivado, assinale a opção correta.

- a) São características do poder constituinte derivado a inicialidade, a incondicionalidade e a limitação.



- b) A Constituição Federal não possui limitações materiais explícitas ao poder constituinte derivado.
- c) O poder constituinte derivado é inerente às constituições rígidas.
- d) No âmbito judicial, não se admite o controle de constitucionalidade formal do poder constituinte derivado.
- e) A Constituição Federal possui limites temporais ao poder constituinte derivado, mas não prevê limites circunstanciais.
8. (CEBRASPE / PC-MA – 2018) O poder constituinte originário
- a) é fático e soberano, incondicional e preexistente à ordem jurídica.
- b) é reformador, podendo emendar e reformular.
- c) é decorrente e normativo, subordinado e condicionado aos limites da própria Constituição.
- d) é atuante junto ao Poder Legislativo comum, com critérios específicos e de forma contínua.
- e) é derivado e de segundo grau, culminando em atividade diferida.
9. (CEBRASPE / DPE-PE – 2018) Com relação ao conceito, às espécies e às características do poder constituinte decorrente, assinale a opção correta.
- a) Trata-se do poder incumbido aos estados-membros de auto-organização.
- b) Classifica-se como originário se incondicionado ou derivado quando se resume a alterar texto pré-existente.
- c) Possui as mesmas limitações materiais que o poder constituinte originário.
- d) O Ato das Disposições Constitucionais Transitórias da Constituição Federal de 1988 é manifestação do poder constituinte decorrente.
- e) O poder constituinte decorrente reformador manifesta-se por intermédio do Congresso Nacional por ocasião das emendas à Constituição Federal de 1988.
10. (CEBRASPE / DPU – 2017) O poder constituinte originário e o poder constituinte derivado se submetem ao mesmo sistema de limitações jurídicas e políticas, embora os efeitos dessas limitações ocorram em momentos distintos.
11. (CEBRASPE/ Procurador do Município de Fortaleza – 2017) Os direitos adquiridos sob a égide de Constituição anterior, ainda que sejam incompatíveis com a Constituição atual, devem ser respeitados, dada a previsão do respeito ao direito adquirido no próprio texto da CF.
12. (CEBRASPE / Procurador do Município de Fortaleza – 2017) O poder constituinte derivado reformador manifesta-se por meio de emendas à CF, ao passo que o poder constituinte derivado decorrente manifesta-se quando da elaboração das Constituições estaduais.
13. (CEBRASPE / TCE-PR – 2016) A respeito do poder constituinte, assinale a opção correta.



- a) O caráter ilimitado do poder constituinte originário não impede o controle de constitucionalidade sobre norma constitucional originária quando esta conflitar com outra norma constitucional igualmente originária.
- b) Se não houver ressalva expressa no seu próprio texto, a Constituição nova atingirá os efeitos pendentes de situações jurídicas consolidadas sob a égide da Carta anterior.
- c) O poder constituinte originário não desaparece com a promulgação da Constituição, permanecendo em convívio estreito com os poderes constituídos.
- d) As assembleias nacionais constituintes são as entidades que titularizam o poder constituinte originário.
- e) O poder constituinte originário é incondicionado, embora deva respeitar os direitos adquiridos sob a égide da Constituição anterior, ainda que esses direitos não sejam salvaguardados pela nova ordem jurídica instaurada.

14. (CEBRASPE / Agente PC-PE – 2016) Assinale a opção correta a respeito da Constituição Federal de 1988 (CF) e dos poderes constituintes.

- a) O poder constituinte originário, que elaborou a CF, é essencialmente político, extrajurídico, sem limites formais, e esgotou-se com a promulgação da CF.
- b) A CF é uma constituição promulgada, oriunda da atuação do poder constituinte derivado, uma vez que a assembleia nacional constituinte foi convocada por emenda à Constituição anterior.
- c) Da elaboração da CF, que é uma constituição promulgada, participaram cidadãos que, nessa condição, votaram diversos de seus dispositivos na própria assembleia nacional constituinte.
- d) A CF pode ser modificada pela atuação de poder constituinte derivado, obedecidas as normas nela inseridas pelo poder constituinte originário.
- e) A CF pode ser modificada pela atuação de poder constituinte decorrente, obedecidas as normas nela inseridas pelo poder constituinte originário.

15. (CEBRASPE / TRE-PI – 2016) As várias reformas já sofridas pela CF, por meio de emendas constitucionais, são expressão do poder constituinte derivado decorrente.

16. (CEBRASPE / TRT 8ª Região – 2016) O titular do poder constituinte é aquele que, em nome do povo, promove a instituição de um novo regime constitucional ou promove a sua alteração.

17. (CEBRASPE / TRT 8ª Região – 2016) O poder constituinte derivado reformador efetiva-se por emenda constitucional, de acordo com os procedimentos e limitações previstos na CF, sendo passível de controle de constitucionalidade pelo Supremo Tribunal Federal (STF).

18. (CEBRASPE / TRE-MT – 2015) Decorre do poder constituinte derivado reformador a possibilidade de estruturação dos estados-membros, por meio de suas próprias constituições.

19. (CEBRASPE / TCE-RN – 2015) O poder constituinte derivado decorrente permite a



modificação de uma constituição por procedimento disciplinado pelo titular do poder constituinte originário.

20. (CEBRASPE / AGU – 2015) Diferentemente do poder constituinte derivado, que tem natureza jurídica, o poder constituinte originário constitui-se como um poder, de fato, inicial, que instaura uma nova ordem jurídica, mas que, apesar de ser ilimitado juridicamente, encontra limites nos valores que informam a sociedade.
21. (CEBRASPE / TRE-RS - 2015) Assinale a opção correta a respeito do poder constituinte.
- a) A característica de originariedade conferida ao poder constituinte faz com que esse deixe de existir, uma vez elaborada e posta em vigor nova constituição.
 - b) Uma nova constituição repristina automaticamente e torna novamente constitucionais as normas antes inconstitucionais face à constituição revogada.
 - c) Constituições rígidas e poder constituinte derivado reformador são institutos inconciliáveis.
 - d) O caráter autônomo, inicial e ilimitado conferido ao poder constituinte originário afasta a possibilidade de ser invocado direito adquirido sob a vigência da constituição anterior perante a nova constituição.
 - e) A doutrina constitucional moderna atribui à nação a titularidade do poder constituinte.
22. (CEBRASPE / Advogado Telebrás – 2015) No que concerne ao poder constituinte, o STF considera inadmissível a invocação do direito adquirido ou da coisa julgada contra determinação contida em eventual nova Constituição Federal elaborada por poder constituinte originário.
23. (CEBRASPE / TRE-MT – 2015) O fenômeno da mutação constitucional é um processo informal de alteração do significado da CF, decorrente de nova interpretação, mas não de alteração, do texto constitucional.
24. (CEBRASPE / TRE-GO - 2015) As constituições estaduais promulgadas pelos estados-membros da Federação são expressões do poder constituinte derivado decorrente, cujo exercício foi atribuído pelo poder constituinte originário às assembleias legislativas.
25. (CEBRASPE / DPE-RN - 2015) Com relação ao poder constituinte, assinale a opção correta.
- a) Tendo em vista os limites autônomos ao poder constituinte derivado decorrente, devem as Constituições estaduais observar os princípios constitucionais extensíveis, tais como aqueles relativos ao processo legislativo.
 - b) A mutação constitucional é fruto do poder constituinte derivado reformador.
 - c) De acordo com a CF, em razão das limitações procedimentais impostas ao poder constituinte derivado reformador, é de iniciativa privativa do presidente da República proposta de emenda à CF que disponha sobre o regime jurídico dos servidores públicos do Poder Executivo federal.
 - d) O poder constituinte originário esgota-se quando se edita uma nova Constituição.
 - e) Para a legitimidade formal de uma nova Constituição, exige-se que o poder



constituinte siga um procedimento padrão, com disposições predeterminadas.

26. (CEBRASPE / PGE-PI – 2014) Não existe direito adquirido a regime jurídico, mesmo em face do poder constituinte estadual de reforma.
27. (CEBRASPE / PGE-PI – 2014) O poder constituinte originário estadual sujeita-se aos mesmos condicionamentos do poder constituinte reformador federal.
28. (CEBRASPE / Câmara dos Deputados – 2014) O poder constituinte originário tem o condão de instaurar uma nova ordem jurídica por meio de uma nova constituição ou mesmo de um ato institucional.
29. (CEBRASPE / Câmara dos Deputados – 2014) De acordo com a corrente doutrinária majoritária, o município é titular, nos limites estabelecidos pela CF, do poder constituinte derivado decorrente.
30. (CEBRASPE / TJ-SE – 2014) O poder constituinte dos estados, dada a sua condição de ente federativo autônomo, é soberano e ilimitado.
31. (CEBRASPE / ANTT – 2013) O poder constituinte originário é inicial, autônomo e condicionado.
32. (CEBRASPE / ANTT – 2013) A soberania popular consiste essencialmente no poder constituinte do povo.
33. (CEBRASPE / TRT 10ª Região – 2013) O poder constituinte estadual classifica-se como decorrente, em virtude de consistir em uma criação do poder constituinte originário, não gozando de soberania, mas de autonomia.
34. (CEBRASPE / CNJ – 2013) O poder constituinte é inicial, autônomo e condicionado, exprimindo a ideia de direito prevalente no momento histórico e que moldará a estrutura jurídica do Estado.
35. (CEBRASPE / TJ-RR - 2012) O poder constituinte originário é autônomo e se esgota com a edição da nova constituição.
36. (CEBRASPE / TCE-ES – 2012) Denomina-se poder constituinte originário histórico aquele que cria, pela primeira vez, um Estado novo, que não existia antes; e poder constituinte originário revolucionário, o poder seguinte ao histórico, que cria um novo Estado mediante uma ruptura com o Estado anterior.
37. (CEBRASPE / DPE-SE – 2012) O caráter ilimitado do poder constituinte originário deve ser entendido guardadas as devidas proporções: embora a Assembleia Nacional Constituinte de 1987/1988 não se subordinasse a nenhuma ordem jurídica que lhe fosse anterior, devia observância a certos limites extrajurídicos, como valores éticos e sociais.
38. (CEBRASPE / TJ-RR - 2012) O poder constituinte originário é autônomo e se esgota com a edição da nova constituição.



39. (CEBRASPE / MP-PI - 2012) O poder constituinte originário, responsável pela elaboração de uma nova Constituição, extingue-se com a conclusão de sua obra.
40. (CEBRASPE / Correios - 2011) Quando, no exercício de sua capacidade de auto-organização, o estado-membro edita sua constituição, ele age com fundamento no denominado poder constituinte derivado decorrente.



GABARITO

- | | |
|-------------|-------------|
| 1. LETRA E | 21. LETRA D |
| 2. LETRA C | 22. CORRETA |
| 3. LETRA C | 23. CORRETA |
| 4. ERRADA | 24. CORRETA |
| 5. ERRADA | 25. LETRA A |
| 6. LETRA E | 26. CORRETA |
| 7. LETRA C | 27. ERRADA |
| 8. LETRA A | 28. CORRETA |
| 9. LETRA A | 29. ERRADA |
| 10. ERRADA | 30. ERRADA |
| 11. ERRADA | 31. ERRADA |
| 12. CORRETA | 32. CORRETA |
| 13. LETRA B | 33. CORRETA |
| 14. LETRA D | 34. ERRADA |
| 15. ERRADA | 35. ERRADA |
| 16. ERRADA | 36. CORRETA |
| 17. CORRETA | 37. CORRETA |
| 18. ERRADA | 38. ERRADA |
| 19. ERRADA | 39. ERRADA |
| 20. CORRETA | 40. CORRETA |



LISTA DE QUESTÕES

Princípios Fundamentais

1. CEBRASPE/SEFAZ-AC/2024

Assinale a opção correta, com base nos princípios fundamentais estabelecidos pela CF.

- a) Autonomia dos estados-membros para se declararem independentes da federação brasileira promove a secessão como direito constitucional.
- b) O princípio da intervenção máxima do Estado na economia visa garantir o controle estatal sobre todas as atividades econômicas, sem exceções.
- c) A prioridade absoluta ao desenvolvimento tecnológico sobre os direitos sociais estabelece a inovação como fundamento principal do Estado.
- d) A prevalência dos direitos humanos como diretriz nas relações internacionais do Brasil reflete o compromisso do país com a dignidade da pessoa humana além de suas fronteiras.
- e) Universalidade do acesso à Internet como direito fundamental inalienável garante a conexão à rede como um direito básico de todos os cidadãos.

2. CEBRASPE/ITAIPU BINACIONAL/2024

Conforme a Constituição Federal de 1988, os fundamentos da República Federativa do Brasil incluem

- a) a solução pacífica dos conflitos.
- b) a pluralidade partidária.
- c) a civilidade.
- d) a dignidade da pessoa humana.
- e) os valores legais das normas jurídicas e sociais.

3. CEBRASPE/TC-DF/2023

A garantia constitucional da vedação à autoincriminação não é absoluta, sendo passível de relativização.

4. CEBRASPE/Polícia Militar do Estado de Santa Catarina/2023

Considerando os princípios fundamentais, os direitos de nacionalidade e a organização do Estado brasileiro, assinale a opção correta de acordo com a Constituição Federal de 1988 (CF).



- a) Os entes da Federação, em seus três níveis — União, estados e municípios —, possuem soberania.
- b) Para fins constitucionais, a população do Brasil é formada apenas por brasileiros natos.
- c) A erradicação da pobreza e da marginalização é objetivo fundamental da República Federativa do Brasil.
- d) A CF adota a separação rígida dos Poderes, de modo que cada Poder possui funções especializadas que os demais não podem exercer, ainda que excepcionalmente.
- e) A CF expressamente elenca a orientação sexual entre os fatores com base nos quais não se admite tratamento jurídico diferenciado de pessoas.

5. CEBRASPE/TJ-ES/2023

Acerca das disposições constitucionais sobre os princípios fundamentais da Constituição Federal de 1988 (CF), os direitos e as garantias fundamentais e o Poder Judiciário, julgue o próximo item.

A República Federativa do Brasil, formada pela União, pelos estados, pelos municípios e pelo Distrito Federal, constitui-se em Estado Democrático de Direito e tem como objetivos fundamentais os valores sociais do trabalho e a liberdade de expressão.

6. CEBRASPE/FUB/2023

A respeito do conceito, das classificações e dos princípios fundamentais de Constituição, julgue o item seguinte.

Nas suas relações internacionais, o Brasil rege-se pelo princípio da soberania.

7. CEBRASPE/FUB/2023

A respeito do conceito, das classificações e dos princípios fundamentais de Constituição, julgue o item seguinte.

No Brasil, todo poder emana do povo, que poderá exercê-lo diretamente.

8. CEBRASPE/FUB/2023

No que diz respeito à classificação e aos princípios fundamentais da Constituição Federal de 1988 (CF), julgue o item a seguir.

O ordenamento jurídico brasileiro deve atuar em harmonia com o princípio da dignidade da pessoa humana, que é um dos fundamentos da República, devendo também a aplicação e a execução das leis ser regidas por esse princípio pragmático.

9. CEBRASPE/FUB/2023



A respeito do conceito, das classificações e dos princípios fundamentais de Constituição, julgue o item seguinte.

De acordo com a Constituição Federal de 1988, diminuir a pobreza constitui um dos objetivos fundamentais do Brasil.

10. CEBRASPE/FUB/2023

Com relação às diferentes classificações das constituições e aos princípios fundamentais previstos na Constituição Federal de 1988 (CF), julgue o item seguinte.

Segundo a CF, o povo deve exercer o poder por meio de representantes eleitos, em vez de diretamente.

11. (CEBRASPE/Tribunal de Justiça do Estado do Ceará/2023) Os princípios fundamentais da República Federativa do Brasil elencados na Constituição Federal de 1988 (CF) referem-se aos fundamentos, aos objetivos fundamentais e aos princípios que regem suas relações internacionais. Em relação a esse tema, assinale a opção correta.

a) A igualdade é um dos fundamentos da República Federativa do Brasil, expressamente previsto no texto constitucional.

b) Nas suas relações internacionais, a República Federativa do Brasil deve observar o princípio da soberania militar, de modo que, havendo conflito com outra nação estrangeira a solução adotada deve privilegiar a ação bélica para a garantia da independência nacional.

c) A promoção do bem de todos, sem quaisquer preconceitos e discriminações, constitui objetivo fundamental da República Federativa do Brasil.

d) A CF veda a concessão de asilo político, em decorrência do princípio da não intervenção.

e) Garantir o desenvolvimento internacional é um dos princípios que regem as relações internacionais da República Federativa do Brasil.

12. (CEBRASPE/Tribunal de Justiça do Estado do Ceará/2023) A República Federativa do Brasil (RFB) constitui-se em Estado democrático de direito e sua Constituição Federal proclama, expressamente, que todo o poder emana do povo. Segundo o texto constitucional, esse poder

a) é exercido exclusivamente de forma indireta, por meio de representantes eleitos.

b) é exercido diretamente por meio do voto, por meio do qual o povo escolhe seus representantes no Congresso Nacional.

c) deve buscar a integração econômica, política, social e cultural das diversas regiões do país, visando à diminuição das desigualdades sociais.

d) é exercido de forma indireta, por meio de representantes eleitos, podendo também ser exercido diretamente.



e) é independente e harmônico, constituindo o Legislativo, o Executivo e o Judiciário.

13. (CEBRASPE/Ministério da Educação/2023) Em relação à Constituição Federal de 1988 (CF), julgue o item a seguir.

A CF assenta a soberania como um dos fundamentos do Estado brasileiro: no plano internacional, no que diz respeito às relações da República Federativa do Brasil com outros Estados soberanos, a soberania nacional funda-se no princípio da independência nacional.

14. (CEBRASPE/Ministério da Educação/2023) Em relação à Constituição Federal de 1988 (CF), julgue o item a seguir.

O texto constitucional estabelece que todo poder emana do povo, que pode exercê-lo diretamente, nos termos estabelecidos na CF.

15. (CEBRASPE/TCDF-Analista/2023) Acerca dos princípios fundamentais estabelecidos na Constituição Federal de 1988 (CF) e da eficácia das normas constitucionais, julgue o item a seguir.

O pluralismo político é um dos princípios que regem as relações internacionais do Brasil.

16. (CEBRASPE - TAMB (ICMBio)/ICMBio/2022) Com pertinência à Política Nacional de Educação Ambiental (PNEA), ao Programa Nacional de Educação Ambiental (ProNEA) e ao que dispõe a Constituição Federal de 1988, julgue o item que se segue.

A erradicação da pobreza e da marginalização, a redução das desigualdades sociais e regionais, a promoção do bem de todos, sem preconceitos de origem, raça, sexo, cor, idade e quaisquer outras formas de discriminação são objetivos da República Federativa do Brasil, que, em suas relações internacionais, pauta-se pelos princípios da prevalência dos direitos humanos, da defesa da paz, da solução pacífica dos conflitos, da não intervenção do Estado na ordem econômica global e da cooperação entre os povos para o progresso da humanidade.

17. (CEBRASPE - AAAJ (DP DF)/DP DF/Serviço Social/2022) Julgue o item seguinte, considerando as disposições da legislação social.

O objetivo fundamental da Constituição Federal de 1988 é amenizar as situações de vulnerabilidade socioeconômica e reconfigurar as expressões da questão social.

18. (CEBRASPE - Tec (PGE RJ)/PGE RJ/Processual/2022) À luz dos dispositivos elencados na Constituição Federal de 1988 (CF), julgue o item seguinte.

Um dos objetivos fundamentais da República Federativa do Brasil é o repúdio ao racismo.

19. (CEBRASPE - ACE TCE RJ/TCE RJ/Organizacional/Tecnologia da Informação/2022)

Acerca da aplicabilidade das normas constitucionais, julgue o seguinte item.

A Constituição Federal de 1988 prevê expressamente a defesa da paz como um dos



fundamentos da República Federativa do Brasil.

20. (CEBRASPE - Assist (FUB)/FUB/Administração/2022) Julgue o próximo item, relativo à classificação da CF e aos princípios fundamentais nela estabelecidos.

Entre os princípios constitucionais que regem as relações internacionais do Brasil, insere-se o da não intervenção, cuja pedra basilar é a soberania nacional. Por isso, o Brasil não pode, sozinho ou em grupo com outros países, intervir, direta ou indiretamente, independentemente do motivo, nos assuntos internos ou externos de qualquer outro país.

21. (CEBRASPE - Tec (FUB)/FUB/Tecnologia da Informação/2022) Julgue o próximo item, relativos à classificação da CF e aos princípios fundamentais nela estabelecidos.

São princípios fundamentais que orientam o Estado brasileiro: a forma de Estado, a Federação; a forma de governo, a República; e o regime de governo, a democracia participativa, fundada na soberania popular.

22. (CEBRASPE - Del Pol (PC RJ)/PC RJ/2022) A Constituição Federal de 1988, em seu art. 2.º, adota a tradicional separação de Poderes. Assim, o legislador constituinte garantiu relativa independência a cada um dos Poderes Legislativo, Executivo e Judiciário, como mecanismo apto a assegurar os fundamentos do Estado democrático de direito. Considerando que as constituições escritas foram concebidas com o objetivo precípua de fixar instrumentos normativos de limitação do poder estatal, assinale a opção correta.

a) A separação de Poderes está fundamentada no princípio da interdependência funcional: apesar da especialização dos Poderes, existe uma subordinação das funções executiva e jurisdicional ao Poder Legislativo, em razão do que dispõe o art. 1.º da Constituição Federal de 1988, ao estabelecer que a República Federativa do Brasil constitui-se em Estado democrático de direito.

b) A especialização funcional confere a cada um dos Poderes do Estado uma função precípua, que a doutrina denomina de função harmônica. Assim, embora o Poder Executivo disponha da função executiva, poderá exercer funções típicas dos Poderes Legislativo e Judiciário, caso haja autorização do Senado Federal, conforme previsto no art. 52 da Constituição Federal de 1988.

c) Em razão da necessária harmonia entre os Poderes, o Poder Judiciário exerce sua função típica voltada para a atividade jurisdicional, solucionando as lides que lhe são apresentadas, mas também poderá exercer a função atípica de legislar, contanto que observe as regras do processo legislativo previstas no art. 59 e seguintes da Constituição Federal de 1988.

d) Em razão da independência orgânica, os membros do Poder Legislativo gozam das denominadas imunidades parlamentares, com um conjunto de prerrogativas que lhes permitem atuar com independência no exercício da fiscalização do Poder Executivo.

e) Em razão do disposto no art. 2.º da Constituição Federal de 1988, tanto a independência orgânica quanto a especialização funcional, típicas da divisão dos Poderes, devem ser exercidas de forma absoluta, afastando-se a possibilidade do exercício das funções chamadas atípicas por qualquer dos Três Poderes.



23. (CEBRASPE - Ag Inv (PC PB)/PC PB/2022) Tendo em vista que as características de sistemas de governo, formas de governo e formas de Estado se entrelaçam e geram combinações bastante conhecidas entre as nações ocidentais, assinale a opção correta a esse respeito.

- a) O parlamentarismo está atrelado a regimes republicanos com a participação da população na escolha do chefe de governo.
- b) O semipresidencialismo une características do presidencialismo e do parlamentarismo; por isso, nesse sistema, o presidente é eleito pelo povo em caráter simbólico e com poderes limitados.
- c) No presidencialismo, ocorre o acúmulo das funções de chefe de Estado e de chefe de governo em um único indivíduo.
- d) No parlamentarismo, o chefe de Estado pode dissolver o parlamento, bem como nomear e demitir o primeiro-ministro.
- e) No presidencialismo, o Poder Executivo é legitimado pelo Poder Legislativo.

24. (CEBRASPE - ADP (DPE RO)/DPE RO/Jurídica/2022) Acerca dos princípios fundamentais, nos termos da Constituição Federal de 1988, julgue os itens a seguir.

- I. O poder que emana do povo só pode ser exercido por meio de representantes eleitos.
- II. Nas relações internacionais, o Brasil rege-se, entre outros, pelos princípios da intervenção e da negativa de asilo político.
- III. São objetivos fundamentais da República Federativa do Brasil a erradicação da pobreza e da marginalização e a redução das desigualdades sociais.
- IV. A República Federativa do Brasil visa à formação de uma comunidade latino-americana de nações por meio da integração econômica, política, social e cultural dos povos da América Latina.

Estão certos apenas os itens

- a) I e II.
- b) I e III.
- c) III e IV.
- d) I, II e IV.
- e) II, III e IV.

25. (CEBRASPE - TDP (DPE RO)/DPE RO/Oficial de Diligência/2022) Entre as pessoas



jurídicas de direito público que compõem o Estado brasileiro, a República Federativa do Brasil é a única titular de

- a) legislação própria.
- b) autonomia.
- c) auto-organização.
- d) autogoverno.
- e) soberania.

26. (CEBRASPE - PPE (SERES PE)/SERES PE/2022) Conforme prevê a Constituição Federal de 1988, um dos objetivos fundamentais da República Federativa do Brasil é

- a) abranger a dignidade da pessoa humana.
- b) construir uma sociedade livre, justa e solidária.
- c) preparar o pluralismo político.
- d) incrementar a soberania.
- e) promover os valores sociais do trabalho e da livre iniciativa.

27. (CEBRASPE / TJ-PR – 2019) É fundamento da República Federativa do Brasil:

- a) a erradicação da pobreza.
- b) a promoção do bem de todos, sem preconceito de origem, raça, sexo, cor e quaisquer outras formas de discriminação.
- c) a construção de uma sociedade livre, justa e solidária.
- d) a forma democrática de Estado.
- e) a dignidade da pessoa humana.

28. (CEBRASPE/ CGE-CE – 2019) Acerca da organização contemporânea do Estado brasileiro, é correto afirmar que

- a) a forma de Estado vigente é denominada Estado unitário.
- b) a forma de governo adotada é a presidencialista.
- c) o presidente da República é o chefe de Estado, mas não o chefe de governo.
- d) a forma de Estado vigente é o Estado democrático de direito.
- e) a forma de governo adotada é a república e o regime político é o democrático.



29. (CEBRASPE / TJDFT – 2019) É fundamento da República Federativa do Brasil
- a dignidade da pessoa humana.
 - o desenvolvimento nacional.
 - a independência nacional.
 - a erradicação da pobreza.
 - a solidariedade.
30. (CEBRASPE / TJDFT – 2019) O Estado brasileiro deve obediência irrestrita à própria Constituição, mas, ainda assim, assumiu, nos termos desse estatuto político, o compromisso de reger-se, nas suas relações internacionais, pelo princípio da
- prevalência dos direitos humanos.
 - erradicação de todas as formas de discriminação.
 - dignidade da pessoa humana.
 - redução das desigualdades regionais.
 - inviolabilidade do direito à segurança.
31. (CEBRASPE/ PGE-PE – 2019) A cidadania, a dignidade da pessoa humana e os valores sociais do trabalho e da livre iniciativa encontram-se entre os fundamentos da República Federativa do Brasil.
32. (CEBRASPE / MP-PI – 2018) A defesa da paz e a solução pacífica de conflitos são fundamentos da República Federativa do Brasil.
33. (CEBRASPE / MP-PI – 2018) Ao ser estabelecido, no texto constitucional, que os Poderes Legislativo, Executivo e Judiciário são independentes e harmônicos entre si, assimilaram-se ao ordenamento jurídico brasileiro as teorias da separação de poderes e de freios e contrapesos, desenvolvidas por Maquiavel, na obra O Príncipe.
34. (CEBRASPE / SEFAZ-RS – 2018) É fundamento da República Federativa do Brasil
- repúdio ao racismo.
 - a solução pacífica de conflitos.
 - a igualdade entre homens e mulheres.
 - a defesa da paz.



e) o valor social da livre iniciativa.

35. (CEBRASPE / TCM-BA – 2018) O princípio fundamental da Constituição que consiste em fundamento da República Federativa do Brasil, de eficácia plena, e que não alcança seus entes internos é

- a) o pluralismo político.
- b) a soberania.
- c) o conjunto dos valores sociais do trabalho e da livre iniciativa.
- d) a prevalência dos direitos humanos.
- e) a dignidade da pessoa humana.

36. (CEBRASPE / CGM de João Pessoa – PB – 2018) Conforme o princípio democrático, todo o poder emana do povo, que o exerce diretamente ou por meio de representantes eleitos.

37. (CEBRASPE / CGM de João Pessoa – PB – 2018) Erradicar a pobreza e a marginalização e reduzir as desigualdades sociais e regionais constituem objetivos da República Federativa do Brasil expressos na CF.

38. (CEBRASPE / CGM de João Pessoa – PB – 2018) Conforme a CF, o poder emana do povo e é exercido por meio de representantes eleitos, não havendo previsão do exercício do poder diretamente pelo povo.

39. (CEBRASPE / CGM de João Pessoa – PB – 2018) A soberania, que consiste em um poder político supremo e independente, é um dos fundamentos da República Federativa do Brasil.

40. (CEBRASPE / PC-MA – 2018) Acerca dos princípios fundamentais previstos na CF, julgue os itens a seguir.

I - O poder que emana do povo será exercido somente por meio de seus representantes eleitos.

II - O Brasil rege-se, nas relações internacionais, pelos princípios da intervenção e da negativa de asilo político.

III - São objetivos fundamentais da República Federativa do Brasil a erradicação da pobreza e da marginalização e a redução das desigualdades sociais.

IV - A República Federativa do Brasil visa à formação de uma comunidade latino-americana de nações por meio da integração econômica, política, social e cultural dos povos da América Latina.



Estão certos apenas os itens

- a) I e III.
- b) II e IV.
- c) III e IV.
- d) I, II e III.
- e) I, II e IV.

41. (CEBRASPE / TCE-PB – 2018) De acordo com os princípios fundamentais estabelecidos na CF, assinale a opção que apresenta, respectivamente, as formas de Estado e de governo adotadas no Brasil.

- a) Federação e República
- b) Federação e presidencialismo
- c) presidencialismo e República
- d) República e Federação
- e) República e presidencialismo

42. (CEBRASPE / PGE-SE – 2017) Quanto à forma, o Estado brasileiro é classificado como

- a) democrático, embasado no princípio da igualdade.
- b) republicano, fundamentado na alternância do poder.
- c) republicano, sendo essa forma protegida como cláusula pétrea.
- d) Estado democrático de direito.
- e) federativo, sujeito ao princípio da indissolubilidade.

43. (CEBRASPE / TRE-TO – 2017) Em determinado seminário sobre os rumos jurídicos e políticos do Oriente Médio, dois professores debateram intensamente sobre a atual situação política da Síria. Hugo, professor de relações internacionais, defendeu que o Brasil deveria realizar uma intervenção militar com fins humanitários. José, professor de direito constitucional, argumentou que essa ação não seria possível conforme os princípios constitucionais que regem as relações internacionais da República Federativa do Brasil.

Nessa situação hipotética, com base na Constituição Federal de 1988 (CF),

- a) Hugo está correto, pois a intervenção humanitária é um dos princípios constitucionais que rege as relações internacionais do Brasil.
- b) José está correto, pois a não intervenção e a solução pacífica dos conflitos são princípios constitucionais que orientam as relações internacionais do Brasil.
- c) Hugo está errado, pois a defesa da paz e dos direitos humanos não são princípios constitucionais que regem as relações internacionais do Brasil.
- d) Hugo está correto, pois a dignidade da pessoa humana é um dos fundamentos



constitucionais do estado brasileiro e uma das causas que autorizam a intervenção militar do Brasil em outros Estados soberanos.

e) José está errado, pois a declaração de guerra é ato político discricionário e unilateral do presidente da República, não estando sujeito a limites jurídicos.

44. (CEBRASPE / PC-PE – 2016) Assinale a opção correta acerca dos princípios fundamentais que regem as relações do Brasil na ordem internacional conforme as disposições da CF.

a) Em casos de profunda degradação da dignidade humana em determinado Estado, o princípio fundamental internacional da prevalência dos direitos humanos sobrepõe-se à própria soberania do Estado.

b) O princípio da independência nacional conduz à igualdade material entre os Estados, na medida em que, na esfera econômica, são iguais as condições existentes entre eles na ordem internacional.

c) O princípio da não intervenção é absoluto, razão por que se deve respeitar a soberania de cada um no âmbito externo e por que nenhum Estado pode sofrer ingerências na condução de seus assuntos internos.

d) Em razão do princípio fundamental internacional da concessão de asilo político, toda pessoa vítima de perseguição, independentemente do seu motivo ou de sua natureza, tem direito de gozar asilo em outros Estados ou países.

e) A concessão de asilo político consiste não em princípio que rege as relações internacionais, mas em direito e garantia fundamental da pessoa humana, protegido por cláusula pétrea.

45. (CEBRASPE / Escrivão PC-GO – 2016) Assinale a opção que apresenta um dos fundamentos da República Federativa do Brasil previsto expressamente na Constituição Federal de 1988.

a) valores sociais do trabalho e da livre iniciativa

b) autodeterminação dos povos

c) igualdade entre os estados

d) erradicação da pobreza

e) solução pacífica dos conflitos

46. (CEBRASPE / TRE-PI – 2016 - ADAPTADA) A respeito dos princípios fundamentais da Constituição Federal de 1988 (CF), assinale a opção correta.

a) A dignidade da pessoa humana não representa, formalmente, um fundamento da República Federativa do Brasil.

b) Os valores sociais do trabalho e da livre iniciativa visam proteger o trabalho exercido por qualquer pessoa, desde que com finalidade lucrativa.

c) Em decorrência do pluralismo político, é dever de todo cidadão tolerar as diferentes



ideologias político-partidárias, ainda que, na manifestação dessas ideologias, haja conteúdo de discriminação racial.

d) A forma federativa do Estado pressupõe a repartição de competências entre os entes federados, que são dotados de capacidade de auto-organização e de autolegislação.

47. (CEBRASPE / TRE-PI – 2016) A respeito dos princípios fundamentais constantes da Constituição Federal de 1988 (CF), assinale a opção correta.

a) O Estado brasileiro, atendidos os requisitos legais, é obrigado a conceder asilo político a estrangeiro, em decorrência de princípio orientador de suas relações internacionais constante na CF.

b) Princípios relativos à prestação positiva do Estado não figuram entre os princípios fundamentais constantes da CF.

c) A eletividade e a temporariedade são conceitos inerentes ao princípio republicano extraído da CF.

d) Em decorrência do princípio federativo, há relação de hierarquia entre a União e os demais entes integrantes da Federação.

e) Os objetivos da República Federativa do Brasil estão previstos expressamente em rol taxativo na CF.

48. (CEBRASPE / TRT 8ª Região – 2016) Constitui objetivo fundamental da República Federativa do Brasil:

a) a independência nacional.

b) a solução pacífica de conflitos.

c) a autodeterminação dos povos.

d) a construção de uma sociedade livre, justa e solidária.

e) a cooperação entre os povos para o progresso da humanidade.

49. (CEBRASPE / TRT 8ª Região – 2016) Assinale a opção correta a respeito dos princípios fundamentais na Constituição Federal de 1988 (CF).

a) A valorização social do trabalho e da livre-iniciativa não alcança, indiscriminadamente, quaisquer manifestações, mas apenas atividades econômicas capazes de impulsionar o desenvolvimento nacional.

b) O conceito atual de soberania exprime o autorreconhecimento do Estado como sujeito de direito internacional, mas não engloba os conceitos de abertura, cooperação e integração.

c) A cidadania envolve não só prerrogativas que viabilizem o poder do cidadão de influenciar as decisões políticas, mas também a obrigação de respeitar tais decisões, ainda que delas discorde.

d) A dignidade da pessoa humana é conceito eminentemente ético-filosófico, insuscetível de detalhada qualificação normativa, de modo que de sua previsão na Constituição não resulta grande eficácia jurídica, em razão de seu conteúdo abstrato.



e) O valor social do trabalho possui como traço caracterizador primordial e principal a liberdade de escolha profissional, correspondendo à opção pelo modelo capitalista de produção.

50. (CEBRASPE / DPU – 2016) A prevalência dos direitos humanos, a concessão de asilo político e a solução pacífica de conflitos são princípios fundamentais que regem as relações internacionais do Brasil.

51. (CEBRASPE / IRBr Diplomata – 2015) A concessão de asilo político a estrangeiro é princípio que rege a República Federativa do Brasil nas suas relações internacionais, mas, como ato de soberania estatal, o Estado brasileiro não está obrigado a realizá-lo.

52. (CEBRASPE / IRBr Diplomata – 2015) Apesar de a Constituição Federal de 1988 reservar a primazia da função legislativa ao Poder Legislativo, ela não lhe concedeu o monopólio dessa função, tendo sido estabelecidas outras fontes normativas primárias tanto no Executivo quanto no Judiciário.

53. (CEBRASPE / TRE-MT – 2015) No que se refere aos princípios fundamentais estabelecidos na Constituição Federal de 1988 (CF), assinale a opção correta.

a) O princípio da construção de uma sociedade livre, justa e solidária está contemplado na CF de forma implícita.

b) Em decorrência do princípio da defesa da paz e da resolução pacífica dos conflitos, o Brasil é proibido de participar de qualquer guerra externa, devendo-se posicionar como país neutro em conflitos bélicos.

c) Conforme o princípio da democracia representativa, explicitamente previsto na CF, todo o poder emana do povo, e seu exercício ocorre exclusivamente por meio dos representantes eleitos.

d) Os Poderes da União, independentes e harmônicos entre si, são o Executivo, o Judiciário, o Ministério Público e o Legislativo.

e) A integração econômica, política, social e cultural dos povos da América Latina, com a finalidade de constituir uma comunidade latino-americana de nações, constitui um princípio fundamental da República brasileira.

54. (CEBRASPE / FUB – 2015) De acordo com a CF, o poder emana do povo, mas é dividido em três funções — executiva, legislativa e judiciária —, que, bem delimitadas, são impedidas de exercer competências umas das outras.

55. (CEBRASPE / TRE-MT – 2015) Assinale a opção correta acerca da Constituição Federal de 1988 (CF) e dos princípios fundamentais por ela reconhecidos.



- a) O princípio do pluralismo político expresso na CF refere-se não apenas a preferências de cunho partidário, mas também a uma sociedade plural com respeito às diferenças, à pessoa humana e à liberdade.
- b) O poder constituinte derivado decorrente refere-se à capacidade de modificar a CF, por meio de procedimento específico, estabelecido pelo poder constituinte originário e proveniente deste.
- c) Quanto à sua origem, a CF classifica-se como híbrida, pois tem elementos tanto de constituição outorgada, em razão da ausência do exercício direto de escolha do povo sobre o novo texto constitucional, como de promulgada, por ter sido elaborada por uma assembleia constituinte.
- d) Embora possua um núcleo intangível denominado de cláusulas pétreas, a CF é classificada, quanto à estabilidade, como semirrígida, o que justifica o grande quantitativo de emendas ao seu texto.
- e) Nos termos da CF, em casos de crise institucional ou por decisão da população diretamente interessada, é garantido ao ente federativo o direito de secessão, ou seja, de desagregar-se da Federação.

56. (CEBRASPE / DPE-RN – 2015) O Estado brasileiro reconhece que a família tem como base a união entre o homem e a mulher, fato que exclui a união de pessoas do mesmo sexo do âmbito da proteção estatal.

57. (CEBRASPE / STJ – 2015) Ações afirmativas são mecanismos que visam viabilizar uma isonomia material em detrimento de uma isonomia formal por meio do incremento de oportunidades para determinados segmentos.

58. (CEBRASPE / TJ DF – 2014) Lei que trata da realização de pesquisas com células-tronco embrionárias viola o direito à vida e, assim, a ordem constitucional vigente.



GABARITO

- | | |
|-------------|-------------|
| 1. D | 42.E |
| 2. D | 43.B |
| 3. CORRETA | 44.A |
| 4. C | 45.A |
| 5. Errada | 46.D |
| 6. Errada | 47.C |
| 7. Correta | 48.D |
| 8. Correta | 49.C |
| 9. Errada | 50. Correta |
| 10. Errada | 51. Correta |
| 11. C | 52. Correta |
| 12. D | 53. E |
| 13. Correta | 54. Errada |
| 14. Correta | 55. A |
| 15. Errada | 56. Errada |
| 16. Errada | 57. Correta |
| 17. Errada | 58. Errada |
| 18. Errada | |
| 19. Errada | |
| 20. Errada | |
| 21. Correta | |
| 22. D | |
| 23. C | |
| 24. C | |
| 25. E | |
| 26. B | |
| 27. E | |
| 28. E | |
| 29. A | |
| 30. A | |
| 31. Correta | |
| 32. Errada | |
| 33. Errada | |
| 34. E | |
| 35. B | |
| 36. Correta | |
| 37. Correta | |
| 38. Errada | |
| 39. Correta | |
| 40. C | |
| 41. A | |



ESSA LEI TODO MUNDO CONHECE: PIRATARIA É CRIME.

Mas é sempre bom revisar o porquê e como você pode ser prejudicado com essa prática.



1 Professor investe seu tempo para elaborar os cursos e o site os coloca à venda.



2 Pirata divulga ilicitamente (grupos de rateio), utilizando-se do anonimato, nomes falsos ou laranjas (geralmente o pirata se anuncia como formador de "grupos solidários" de rateio que não visam lucro).



3 Pirata cria alunos fake praticando falsidade ideológica, comprando cursos do site em nome de pessoas aleatórias (usando nome, CPF, endereço e telefone de terceiros sem autorização).



4 Pirata compra, muitas vezes, clonando cartões de crédito (por vezes o sistema anti-fraude não consegue identificar o golpe a tempo).



5 Pirata fere os Termos de Uso, adultera as aulas e retira a identificação dos arquivos PDF (justamente porque a atividade é ilegal e ele não quer que seus fakes sejam identificados).



6 Pirata revende as aulas protegidas por direitos autorais, praticando concorrência desleal e em flagrante desrespeito à Lei de Direitos Autorais (Lei 9.610/98).



7 Concurseiro(a) desinformado participa de rateio, achando que nada disso está acontecendo e esperando se tornar servidor público para exigir o cumprimento das leis.



8 O professor que elaborou o curso não ganha nada, o site não recebe nada, e a pessoa que praticou todos os ilícitos anteriores (pirata) fica com o lucro.



Deixando de lado esse mar de sujeira, aproveitamos para agradecer a todos que adquirem os cursos honestamente e permitem que o site continue existindo.